ΑΓΓΕΛΙΑΙ

Σελὶς Α' ἑξάστιχ. Δραχ. 1.—
» Β' » Λεπτὰ 80
» Γ' » » 60
» Δ' » » 40

Αἱ ὑπὲρ τὴν μίαν φορὰν δημοσιεύσεις ἀγγελιῶν συμφωνοῦνται κατ' ἀποκοπήν.

ΑΚΡΟΠΟΛΙΣ

ΔΗΜΟΣΙΕΥΣΕΙΣ

Σελὶς Δ' ὁ στίχος Δραχ. 3.—
» Β' » » 2.—
» Γ' » » 1.—
» Δ' » Λεπτὰ 60

Διὰ τὰς πέραν τῆς μιᾶς στήλης δημοσιεύσεις γίνεται ἐλάττωσις τῶν τιμῶν.

Γραφεῖα ὁδὸς Παπαρρηγοπούλου 7 | 5 λεπτὰ τὸ φύλλον 5 | ΙΔΙΟΚΤΗΤΗΣ: ΒΛ. ΓΑΒΡΙΗΛΙΔΗΣ | Ἔτος ΚΔ' ἀριθ. 6787 | Ἀθῆναι, Πέμπτη 18 Μαρτίου 1910

ΛΑΙΚΩΝΙΚΑ

Ἀφοῦ ὑστεροῦμεν εἰς τὰ πράγματα, τί νὰ γίνῃ, οἱ ἀδιόρθωτοι ἀπόγονοι τῶν ἀρχαίων Σοφιστῶν, ἂς παρηγορούμεθα καὶ μὲ τὰ λόγια.

ΑΣ ΕΛΠΙΣΩΜΕΝ

Τοιούτου εἴδους παρηγορία ὑπῆρξεν ἡ σύνταξις τοῦ Διαγγέλματος.

Ἡμεῖς τὸ νομίζομεν ἀληθινὸν ἀριστούργημα.

Οὐδεὶς ἄλλος ἴσως θὰ ἠδύνατο νὰ θέσῃ εἰς τὰ χείλη τοῦ Βασιλέως μετὰ τόσης τέχνης, ἐπιβολῆς ἀκόμη, ἴσως καὶ πολιτικῆς σοφίας, λόγους οὐδένα θίγοντας καὶ τὰ πάντα θίγοντας, καὶ τοῦτο ἐντὸς ὀλίγων γραμμῶν, Θουκιδιδείου συμπτύξεως. Οὐδεὶς ἴσως θὰ ἠδύνατο νὰ κάμῃ τὸν Βασιλέα νὰ ὁμιλήσῃ περὶ ἐπαναστάσεως, χωρὶς διόλου νὰ ταπεινωθῇ ἡ ὀφρὺς τοῦ βασιλικοῦ γοήτρου.

Καὶ μόνον διὰ τὴν σύνταξιν τοῦ Διαγγέλματος ἔπρεπεν ὁ Βασιλεὺς νὰ χρίσῃ πρωθυπουργόν του τὸν κ. Στέφανον Δραγούμην.

Ἂς ἐλπίσωμεν ὅτι δὲν θὰ εἶνε τοῦτο τὸ πολιτικόν του ἄπαντον!

Χθὲς ἐπωλεῖτο εἰς τοὺς δρόμους «τὸ Σύνταγμα τῆς Ἑλλάδος δέκα λεπτά!»

10 ΛΕΠΤΑ

Μεγάλη ὑπερτίμησις!

Μία πρωϊνὴ ἤρχιζε χθὲς τὸ ἄρθρον της πανηγυρικώτατα ὡς ἑξῆς:

«Σήμερον ὁ Βασιλεὺς παραδίδει ἐν τῇ Βουλῇ εἰς χεῖρας τοῦ Λαοῦ τὴν ἐξουσίαν».

ΕΧΕΙ;

Θὰ εὑρίσκετο εἰς μεγαλειτέραν ἀλήθειαν ἡ ἐφημερὶς αὐτὴ ἐὰν ἔγραφεν ὅτι τὴν παραδίδει εἰς χεῖρας τοῦ ... ἀέρος.

Ἔχει ὅμως ὁ ἀέρας χέρια;

Ἐλύθη καὶ αὐτὸ τὸ αἴνιγμα!

Δὲν ὡμίλησεν ἀντιδυναστικὰ εἰς τὸ Παρίσι ὁ κ. Ἰωάννης Γεννάδιος, ἀλλ' ὁ ἀδελφός του, ὁ κ. Ἀναστάσιος Γεννάδιος, ὁ ἀθάνατος ῥήτωρ καὶ πλέον ἀθάνατος ἀντιβασιλικός.

ΩΣΤΕ...

Ὥστε ὁ κ. Ἰωάννης Γεννάδιος δύναται νὰ γίνῃ Πρέσβυς!

Ὁ νεοανδρισμὸς τοῦ ὑπουργείου τῶν Ἐξωτερικῶν ἤρχισεν ἀπὸ τὸν διορισμὸν ὡς τμηματάρχου τοῦ κ. Σ. Ἀντωνοπούλου, ἀρχαίου Γενικοῦ Προξένου, ἀρχαίου Γραμματέωςπρεσβείας, ἀρχαίου ὡς ἀνθρώπου, ἀρχαίου κατὰ τὰς γνώσεις.

ΑΦΕΡΙΜ!

Δίδεται δὲ εἰς αὐτὸν τὸ Τμῆμα τῶν Συμβάσεων, ἓν Τμῆμα ποῦ σπαρταρᾷ δηλαδὴ ἀπὸ νεότητα.

Ὁ Ἀλῆ πασσᾶς μὲ τὰ ἄσπρα γένειά του καὶ εἰς τὸ πλευρόν του μία δεκαοχταέτις ὀδαλίσκη.

Ἀφερίμ νεοανδρισταί!

Θέλετε τιμὰς καὶ διακρίσεις τῆς ξένης ἐπιστήμης πρὸς Ἕλληνας καθηγητὰς τοῦ Πανεπιστημίου;

Αὐταὶ εἶνε!

ΑΥΤΑΙ ΕΙΝΕ!

Ἀπὸ τὰς 4 κενὰς θέσεις τοῦ Ἰνστιτούτου τοῦ Διεθνοῦς Δικαίου εἰς τοὺς Παρισίους ἡ μία ἐδόθη εἰς τὸν κ. Γεώργιον Στρέϊτ, τὸν ἰδικόν μας. Καὶ οὕτω μεταξὺ τῶν μελῶν τοῦ Ἰνστιτούτου αὐτοῦ, τὰ ὁποῖα εἶνε οἱ σοφώτεροι τῶν καθηγητῶν ὅλων τῶν εὐρωπαϊκῶν Πανεπιστημίων, ὁ ἰδικός μας εἶνε ὁ νεώτερος.

Χάρις εἰς τὸν κ. Γεώργιον Στρέϊτ συμβαδίζομεν οὕτω ὡς πρὸς τὸ Διεθνὲς Δίκαιον μὲ τὰς μεγαλειτέρας τῶν πολιτισμένων χωρῶν.

Ἴσως νὰ ἐξέπληξαν τὰ πρὸς τὸν εἰς Κων)πολιν πρέσβυν μας καὶ πρὸς τὴν γλῶσσάν μας φιλοφρονήματα τοῦ Βασιλέως τῆς Βουλγαρίας, τὰ ὁποῖα διεβίβασεν εἰς ἡμᾶς ὁ ἐκ Κωνσταντινουπόλεως ἀνταποκριτής μας.

ΚΑΙ ΑΥΤΟ ΤΟ ΚΑΤΙ

Καὶ ὅμως πρὸ πολλοῦ Ἕλλην, γνωρίζων τὰ Βουλγαρικὰ πράγματα ὅσῳ οὔτε Βούλγαρος, ἐπέστελλεν εἰς ἡμᾶς ἀπὸ τὴν Σόφιαν ὅτι ἐὰν ὑπάρχῃ ἕνας ἄνθρωπος μεταξὺ τῶν Βουλγάρων ὅστις νὰ ἐκτιμᾷ καὶ ν' ἀγαπᾷ τοὺς Ἕλληνας, αὐτὸς εἶνε... ὁ Φερδινάνδος.

Ἀλλὰ τί τὸ παράδοξον; Μὲ τὸ εὐγενὲς αἷμα τὸ ὁποῖον ῥέει εἰς τὰς φλέβας του, μὲ τὸν ὑψηλὸν πολιτισμὸν εἰς τὸν ὁποῖον ἔχει ἀναστραφῆ, διατί νὰ μὴ ἀγαπήσῃ κάτι ποῦ συμβολίζει πάντοτε καὶ θὰ συμβολίζῃ τὴν ἀνθρωπίνην ἀριστοκρατίαν;

Καὶ αὐτὸ τὸ κάτι εἶνε ὁ Ἑλληνισμός.

Εὐεργετικώταται αἱ παραιτήσεις τῶν κυρίων Σάσουρωτ καὶ Γκινη.

Καὶ ὅσοι μὲν ἔντιμοι ἀλλ' ἀνίκανοι παραιτοῦνται, ὁ Θεὸς ἂς συγχωρήσῃ τὴν ἀνικανότητά των!

ΚΑΙ ΠΟΙΝΙΚΩΣ

Ἀλλ' ὅσοι παραιτοῦνται μὲ καταστροφὰς τοῦ Δημοσίου ἀπὸ πίσω τους ἢ μὲ μαρτυρημένας ἀπιστίας, αὐτοὶ πρέπει καὶ ποινικῶς νὰ καταδιώκωνται.

Οἱ καινούργιοι νόμοι εἰμποροῦσε νὰ ἐκτυπώνωνται καὶ νὰ πωλοῦνται. Μὲ τὲς ἴδιες πλάκες ποῦ ἐκτυπώνεται ἡ Ἐφημερὶς τῆς Κυβερνήσεως.

ΨΙΛΑ

Ἔτσι κι' ὁ κόσμος θὰ εἶχεν ἕνα αὐθεντικὸν κείμενον τῶν νόμων, καὶ τὸ δημόσιον θὰ ἐκέρδιζεν ἀρκετὰ ψιλά.

Ἐπῆραν ἄρεσιν ἀμαρτίαν οἱ ὑπόδικοι διὰ τὰς τελωνιακὰς καταχρήσεις.

ΑΦΕΣΙΝ

Διατί; Διότι αὐταί, λέει, ὠφείλοντο εἰς τὴν γενικὴν ἀκαταστασίαν—τὸ γνωστόν: Φταῖμε ὅλοι, γιὰ νὰ μὴ φταίῃ κανεὶς—καὶ τὴν κακὴν διοίκησιν τῶν ἀνωτέρων.

Περνοῦν τὰ χρόνια, περνοῦν τὰ βάσανα, αἱ πολιτικαὶ περιπέτειαι ἐπάνω ἀπὸ τὴν ῥάχιν τοῦ Βασιλέως μας, ἀλλ' αὐτὴ μένει πάντοτε εὐθυνειής καὶ ἀλόγιστος.

Η ΒΑΤΟΣ

Πῆρτε τὸ ἀπόφατι. Δὲν γυρνάει ὁ Βασιληᾶς μας.

Εἶναι ἡ βάτος ἡ πάντοτε καιομένη ἀλλὰ μὴ καταφλεγομένη.

Ἕνα παράσημο ἐπῆρεν ὁ κ. Δραγούμης ἀπὸ τὸν Βασιλέα καὶ ἕνα ἄλλο ἀπὸ τὸν Μπάουστερ μὲ τὸ πρὸς τοὺς Τάϊμς τηλεγράφημα τοῦ δευτέρου.

ΔΥΟ ΠΑΡΑΣΗΜΑ

Δικαιότατα.

ΣΠΙΘΕΣ

ΑΠΟ ΤΑ ΣΑΤΥΡΙΚΑ ΓΕΡΜΑΝΙΚΑ ΦΥΛΛΑ

Ξένος: Τι τρέχει ἐδῶ; Τι μουσικὴ εἶνε αὐτή;

Ἐντόπιος. Ἄ, δὲν εἶνε τίποτε, κατοικεῖ ἐδῶ ἕνας ἀνθυπολοχαγός, ὁ ὁποῖος ἠρραβωνίσθη χθὲς μὲ μίαν πλουσίαν καὶ οἱ δανεισταί του τοῦ κάμνουν σερενάδα.

❋

Κατὰ τὴν ἐπιθεώρησιν τοῦ συσσιτίου τῶν στρατιωτῶν

Συνταγματάρχης: Φέρε μου ἕνα κουτάλι νὰ δοκιμάσω αὐτὴν τὴν σοῦπα.

Στρατιώτης: Μάλιστα, κύριε συνταγματάρχα, ἀλλά...

Συνταγματάρχης: Σιωπή, φέρε ἕνα κουτάλι, σοῦ λέω.

Ὁ στρατιώτης τὸ φέρνει.

Συνταγματάρχης: Ἀηδία, ἡ σοῦπα ἔχει μιὰ γεῦσι σὰν ἀλυσίδα ποῦ ξεπλένουν τὰ τεντζερέδια.

Στρατιώτης. Μάλιστα, κ. συνταγματάρχα, τὸ ἐκαταλάβατε, ἀλυσίδα, εἶνε.

❋

Δύο σοβαροὶ λόγοι

Γλεντζές: Βεβαίως θὰ ὑπανδρευόμην τὴν ὡραίαν αὐτὴν κυρίαν, ἀλλὰ ὅλοι οἱ ἐπισεισταί μου ἦσαν ἐναντίοι καθὼς καὶ ... οἱ ἰδικοί της.

❋

Μεταξὺ μεγάλων ἀπατεώνων

—Καὶ γιατί δὲν ἀπέδωσες τὸν χαιρετισμὸν σ' αὐτὸν τὸν ἐργατικὸν ποῦ σ' ἐχαιρέτησε;

— Σ' αὐτὸ τὸ ξεπεσμένο ὑποκείμενο; Κάτι τέτοιους τοὺς ἀναγνωρίζει κανεὶς μόνον εἰς τὴν φυλακήν.

Α.Ο.Δ.Ο.

Πάλιν τὸν παντρεύουνε!—Ὁ φουκαρᾶς ὁ συνταγματάρχης.—Ἡ ἀεροπλοΐα εἰς τὴν Ἑλβετίαν.—Ὑπουργὸς ἀπένταρος.—Ὁ Ταφτ καὶ οἱ ἐξοπλισμοί.—15 ὧρες χορόν!

— Πάλιν τὸν παντρεύουν τὸν βασιλέα τῆς Πορτογαλλίας. Εἶνε γνωστὸν ὅτι ἐγένετο πολὺς λόγος ἄλλοτε περὶ τοῦ γάμου τοῦ βασιλέως Ἐμμανουὴλ καὶ μιᾶς Ἀγγλίδος πριγκηπίσσης. Τώρα ὅμως φαίνεται ὅτι τὰ πράγματα εἶναι τελειωμένα. Καὶ ἡ ἀπόφασις ἔγινεν εἰς τὸ Βιαρίτς. Καὶ θὰ νυμφευθῇ Ἐγγλέζαν πριγκηπέσσαν καὶ πολὺ γρήγωρα μάλιστα. Τὸ ὄνομα τῆς ἐπιδόξου νύμφης δὲν ἔγινεν ἀκόμη γνωστόν. Οἱ αὐλικοὶ κύκλοι δὲν βγάζουν τσιμουδιά.

— Ὁ φουκαρᾶς ὁ συνταγματάρχης Κλέστ τῆς φρουρᾶς τῆς Σιλεσίας τὴν ἔπαθε πολὺ ἄσχημα. Ἀπάνω ποῦ ἔλαβε τὴν εἴδησιν ὅτι ἔγινε στρατηγὸς καὶ τὸν καλοῦν εἰς τὸ Ἐπιτελεῖον εἰς τὸ Βερολῖνον...πάρτον κάτω. Ἀπὸ τὴν χαρὰν τοῦ ἦλθε συγκοπὴ τῆς καρδίας.

— Εἰς τὴν Ἑλβετίαν δὲν χωρατεύουν. Τὰ θέλουν ὅλα ἐν τάξει, ὅλα μὲ τὸν νόμον. Μόλις ἡ Κυβέρνησις ἔμαθεν ὅτι εἰς τὴν Λουκέρνην γίνεται σταθμὸς πηδαλιουχουμένων ἀεροπλοίων μὲ ἐπιβάτας διὰ τὸ Παρίσι, ἔκαμεν ἀμέσως νόμον εἰδικὸν περὶ ἀεροπλοΐας εἰς τὸ ἔδαφός της, ἢ μᾶλλον εἰς τὸν ἀέρα της.

Φαίνεται ὅμως ὅτι ὁ νόμος αὐτὸς ἔγινε κυρίως ὅπως δοθῇ ἔδαφος εἰς τὴν νέαν ταύτην πλουτοπαραγωγὸν πηγήν.

— Ὁ στρατηγὸς Γιγχ-Τσάγκ, πρεσβευτὴς τῆς Κίνας εἰς τὸ Βερολῖνον ἀναχωρῶν διὰ τὴν πατρίδα του ὅπου ἐκλήθη ὡς ὑπουργὸς τῶν Στρατιωτικῶν εἶπεν ἀναφέρων τὰς τελευταίας μεγάλας προόδους τοῦ Οὐρανίου Κράτους, τὰ ἑξῆς:

— Ἔχω πρὸ παντός, εἶπεν, νὰ εἴπω εἰς τὸν ἀντιβασιλέα εἰλικρινῶς τὴν γνώμην μου ὡς στρατιώτης καὶ ὡς πατριώτης. Ἠκολούθησα πάντοτε τὸν ἴσιον δρόμον καὶ οὐδέποτε ἐκολάκευσα τοὺς ἀνωτέρους μου διὰ νὰ τοὺς φανῶ ἀρεστὸς ἢ διὰ νὰ μὴ εἶμαι πρὸς αὐτοὺς ἀντιθετικός. Αὐτὸ εἰμπορῶ νὰ τὸ κάμω, διότι ὅσον ὑπουργὸς καὶ ἂν εἶμαι, εἶμαι φουκαρᾶς καὶ ἀπένταρος. Δὲν ἐπῆρα τὰ γαλόνια μου μὲ τὰ λεπτὰ ἢ μὲ τῆς ἀτιμίες καὶ τώρα ποῦ μὲ κάμνουν ὑπουργὸν πάλιν τὸ ἴδιο εἶμαι.

— Ἐλπίζω νὰ ξαναγυρίσω εἰς τὸ Βερολῖνον ἢ μὲ ἀρχηγοὺς χαμμιᾶς ἀποστολῆς, ἢ ὡς ἰδιώτης.

— Ὁ Τάφτ εἰς ἕνα σύντομον λόγον του εἰς τὸ γεῦμα τοῦ Συνδέσμου τῆς Εἰρήνης, εἶπε τὰ ἑξῆς: «Ὁ θεὸς νὰ φυλάττῃ τὰ μωρά, τοὺς μεθυσμένους καὶ τὰς Ἡ Πολιτείας»

— Εἰς τὸ γεῦμα ἦσαν χαμμιὰ πεντακοσαριὰ καὶ μάλιστα τὸ ἀνθόγαλα, ἡ κρέμα τῆς ἀνωτέρας κοινωνίας τῆς Ν. Ὑόρκης. Καὶ δὲν ἤξευραν τί νὰ κάμουν: Νὰ σκάσουν στὰ γέλοια, ἢ νὰ χειροκροτήσουν. Λέγουν μάλιστα αἱ Ἀμερικανικαὶ ἐφημερίδες, ὅτι πρῶτον ἔσκασαν στὰ γέλοια καὶ ἔπειτα ἐχειροκρότησαν.

— Εἰς τὸν Καύκασον ἐξακολουθεῖ ἡ ἀναρχία. Κάθε μέρα φόνοι λῃστεῖαι κλοπαὶ καὶ τὰ παρόμοια. Πλησίον τοῦ σιδηροδρομικοῦ σταθμοῦ Νιγκότη οἱ λῃσταὶ ἐσταμάτησαν ἕνα τραῖνο καὶ ἐμβῆκαν εἰς τὸ βαγόνι μὲ τὰ ἐμπορεύματα ἐντὸς τοῦ ὁποίου εὑρίσκοντο Κυβερνητικοὶ ὑπάλληλοι μὲ χρήματα καὶ οἱ ὁποῖοι ἐπήγαιναν νὰ κάμουν πληρωμὰς εἰς τοὺς ἐργάτας τῶν σιδηροδρόμων.

—Εἰς τὴν συμπλοκὴν ἐφονεύθη ἕνας σιδηροδρομικὸς ὑπάλληλος καὶ μερικοὶ χωροφύλακες, καὶ τρεῖς ἐκ τῶν Κυβερνητικῶν ὑπαλλήλων. Οἱ λῃσταὶ δὲν κατώρθωσαν νὰ πάρουν τὰ χρήματα, ἀλλ' ἠναγκάσθησαν νὰ τραποῦν εἰς φυγήν.

— Πέντε βουλευταὶ τῆς Οὐγγρικῆς Βουλῆς καταδιώκονται διὰ τὰς σκηνὰς αἱ ὁποῖαι ἐπέφερον τὸν τραυματισμὸν τῶν ὑπουργῶν.

Ὁ Ἥτνερ, ὁ Μάρκος, ὁ Ζαχαρίας, ὁ Μπὲχ καὶ ὁ Χόφμαν.

— Δεκαπέντε ὥραις χορὸν, ἀκαταπαύστως! Αἴ λοιπόν.

Νὰ ρεκόρ.

Αὐτὸ τὸ ρεκὸρ τὸ ἀπέκτησαν ἓξ ζεύγη χορευτῶν εἰς τὸν Ἅγιον Φραγκῖσκον ἀφοῦ ἐχόρευσαν ἀκαταπαύστως ἐπὶ δέκα πέντε ὥρας! Οἱ ἀθεόφοβοι!...Ἀλλὰ τὸ ἐπλήρωσαν ἀκριβά. Ἦταν εἰς τοιαύτην ἐξάντλησιν ὥστε ἠναγκάσθησαν νὰ τοὺς μεταφέρουν ὅλους γρήγορα εἰς τὸ νοσοκομεῖον.

ΝΙΚΗΤΑΙ

Ὀφείλομεν νὰ ἐξωτερικεύσωμεν ἕνα βαθὺ αἴσθημα ἐκτιμήσεως, ἐξικνούμενοι μέχρι θαυμασμοῦ, πρὸς τοὺς ἄνδρας τοὺς διευθύναντας τὴν ἐπανάστασιν. Ἐπὶ ἑπτάμηνον 2,000 περίπου ἀξιωματικοὶ ἦσαν κύριοι ὅλης τῆς Ἑλλάδος, ἐλέῳ τοῦ ξίφους των. Καὶ ὅμως εἰς οὐδεμίαν παρεκτροπὴν προέβησαν. Ἠπείλησαν πολλάκις βίαν. Οὐδέποτε ὅμως κατέφυγαν εἰς αὐτήν. Οἱ ἄνθρωποι αὐτοὶ εἰς τὸ σύνολόν των οὔτε ἀλαζονεύθηκαν. Οὔτε ὑπερφίαλοι ἔγιναν. Εὑρίσκοντο δὲ ὑπὸ διαρκῆ ἐρεθισμὸν ἀνευθύνων ἀτόμων ἢ καὶ ὁμάδων, ἰδιαιτέρως ἢ διὰ τοῦ τύπου ἐξερεθιζόντων αὐτοὺς διὰ παρακελεύσεων, τῶν ὁποίων αἱ ἡμερώτεραι ἔλεγον ταῦτα:

— Τί κάθεσθε;

— Κορίτσια εἶσθε ἢ ἄνδρες;

— Αἷμα!

— Λεπίδι!

— Χωρὶς νὰ σφάξετε μερικούς, δὲν θὰ κάμετε τίποτε.

— Ἂν δὲν σπεύσετε νὰ τοὺς σκοτώσετε, θὰ σᾶς σκοτώσουν αὐτοί.

— Τουλάχιστον ἐξορίσατε μερικούς.

— Προγράψατε ἐπὶ τέλους.

— Μὴν ἐπιτρέψετε νὰ ξαναβγοῦν βουλευταὶ ἐκεῖνοι ποῦ εἶνε τοιοῦτοι, ἢ ὅσοι ἀνεμίχθησαν εἰς ἐκλογάς.

Τί φυσικώτερον ἀξιωματικοί, ἄνθρωποι ὡς ἐκ τοῦ ἐπαγγέλματος αὐτῶν εἰς ὅλα τὰ μέρη ῥέποντες εἰς τὴν βίαν καὶ εἰς τὴν αὐθαιρεσίαν, νὰ μεθυσθοῦν ἀπὸ τοιοῦτο ἐακωβινικὸν ἀλκοόλ; Καὶ ὅμως ἔμειναν νήφοντες· καὶ ἂν ἐξαιρέσῃ τις ἓν ἢ δύο μικροεπεισόδια εἰς τὴν ἀρχὴν τῆς ἐνάρξεως τῆς τακτικῆς Συνόδου, ἡ Ἐπανάστασις ἐφέρθη μετριοπαθέστατα, σεμνότατα καὶ πατριωτικώτατα.

Τώρα τὴν μέμφονται. Τὸ δὲ κατ' ἐξοχὴν αὐτῆς ὄργανον, ὁ «Χρόνος», εἰς χθεσινόν της ἄρθρον τοὺς θεωρεῖ ἡττημένους. Τὸ δ' ἔργον των εἶναι, λέγει, «τόσῳ ἔνδοξον, ὥστε πολλοὶ θὰ ηὔχοντο νὰ ἐστερεῖτο ὁ ἑλληνικὸς στρατὸς τῆς δόξης ταύτης».

Καὶ ὅμως ἡμεῖς οἵτινες ἐπολεμήσαμεν τὴν ἐπανάστασιν προτοῦ αὕτη ἐκραγῇ, διότι τὴν ἐπροτιμούσαμεν εἰρηνικήν, δι' ὀργανώσεως τῶν λαϊκῶν τάξεων, ἡμεῖς αἰσθανόμεθα τὴν ὑποχρέωσιν ἐκ τῶν πραγμάτων καὶ ἐκ τῶν ἀποτελεσμάτων νὰ τοὺς νομίζωμεν νικητάς.

Νικητάς, διότι ἐπέβαλον εἰς ἑαυτοὺς τόσην μετριοπάθειαν. Νικητάς, διότι κοινωνιολογικώτεροι ἐξ ἐνστίκτου πολλῶν ἐξ ἐπαγγέλματος κοινωνιολόγων, ἐνόησαν ὅτι πᾶσα βία κατὰ προσώπων οὐδὲν ἕτερον ἀποτέλεσμα θὰ εἶχεν ἢ ν' ἀποξενώσῃ ἀπὸ ἡμᾶς πᾶσαν τοῦ πολιτισμένου κόσμου συμπάθειαν. Νικηταί, διότι ἐμερίμνησαν πολὺ περισσότερον περὶ μέτρων εὐεργετικῶν εἰς τὴν ὅλην πολιτείαν καὶ εἰς τὴν ὅλην κοινωνίαν, παρὰ περὶ ἑαυτῶν. Νικηταὶ διότι ἐσεβάσθησαν τὸ πολίτευμα καὶ τὴν δυναστείαν. Νικηταὶ διότι εἶχον πάντοτε ὑπ' ὄψει τὸν ἀπειλητικὸν δάκτυλον τῶν Μεγάλων Δυνάμεων. Νικηταὶ διότι κατήρτισαν τὴν πλέον πολιτισμένην καὶ τὴν πλέον προοδευτικὴν ἐπανάστασιν ἣν ποτε στρατιωτικοὶ οἱουδήποτε κράτους ἐπετέλεσαν.

Δι' ὅλα αὐτὰ ἡμεῖς, οἱ ἀνέκαθεν ἐναντίοι πάσης στρατοκρατίας χάριν τῶν μεγάλων συμφερόντων τοῦ Ἔθνους καὶ τοῦ Στρατοῦ κηρυχθέντες, σήμερον τιμήν μας νομίζομεν νὰ συγχαρῶμεν τοὺς διευθύνοντας τὴν ἐπανάστασιν καὶ νὰ εὐχηθῶμεν εἰς αὐτοὺς ὅπως μετὰ τοῦ αὐτοῦ πατριωτισμοῦ ἐπιδοθοῦν ἀφ' ἑνὸς εἰς τὴν ἐπούλωσιν τῶν πληγῶν τῆς πειθαρχίας καὶ ἀφ' ἑτέρου εἰς τὴν μετὰ φανατισμοῦ ἐκπλήρωσιν τῆς στρατιωτικῆς αὐτῶν ἐργασίας, ἀποβλέποντες ὄχι εἰς τὰ ἴδια, ἀλλ' εἰς τὸ μέγα ἔργον τῆς ἐθνικῆς ἐργασίας.

ΝΕΟΙ ΑΝΔΡΕΣ

Ο ΚΑΤ' ΕΞΟΧΗΝ ΕΛΛΗΝ ΓΥΝΑΙΚΟΛΟΓΟΣ

Καὶ προτοῦ ἀκόμη ἔλθῃ ἡ Ἐπανάστασις νὰ ὑποδείξῃ τὰ χαίνοντα κενὰ εἰς τοὺς κλάδους τῆς σάπιας διοικήσεώς μας, τώρα δὲ καὶ τοῦ Πανεπιστημίου μας ἡ «Ἀκρόπολις» ἐφρόντισε νὰ παρουσιάσῃ ἐνώπιον τοῦ ἑλληνικοῦ κοινοῦ τὸν διαπρεπῆ ὁμογενῆ γυναικολόγον ἐν Βιέννῃ κ. Μπούκουραν.

Ὁ κ. Μπούκουρας, μετὰ τοῦ ὀνομαστοῦ παιδιάτρου κ. Γαλάτη καὶ τοῦ ἀνατέλλοντος νέου ἐπιστημονικοῦ ἀστέρος κ. Οἰκονόμου ἀποτελοῦν τριάδα τιμῶσαν τὴν Ἑλληνικὴν ἐπιστήμην ἐν Βιέννῃ, ἤτοι ἐν τῷ κέντρῳ τῆς ἰατρικῆς τοῦ κόσμου.

Ἐπιμένομεν εἰς τὸν κ. Μπούκουραν καὶ σήμερον ἰδιαιτέρως, διότι ἀκριβῶς ἑνὸς γυναικολόγου στερούμεθα σήμερον, τοιοῦτος δ' ἄλλος ὁμογενὴς ἐν Εὐρώπῃ ἐπιστήμων δὲν ὑπάρχει, οὔτε δὲ ἐδῶ ἄλλος ὁ δυνάμενος νὰ διαφιλονεικήσῃ πρὸς τὸν κ. Μπούκουραν καὶ τὴν εἰδικότητα καὶ τὴν ἀξίαν, τὴν τόσον περιφανῶς μεμαρτυρημένην.

Τὸν κ. Μπούκουραν ἡ ἰατρικὴ Σχολὴ τῆς Βιέννης ἐξέλεξε ὡς ὑφηγητὴν ἐπὶ τῇ βάσει σειρᾶς ὅλης ἐπιστημονικῶν συγγραφῶν τοῦ κλάδου του ἀποτελουσῶν ἐγκόλπιον διὰ τοὺς ἐν Βιέννῃ φοιτητάς. Διορίζεσθαι δὲ ὑφηγητὴς ἐν Βιέννῃ σημαίνει γίνεσθαι ἀφεύκτως αὐτὸν αὔριον καθηγητήν, διότι ἡ ὑφηγεσία ἐκεῖ εἶνε ἡ τελευταία βαθμὶς πρὸς τὴν ἀσφαλῆ ἄνοδον εἰς τὴν καθηγεσίαν καὶ ὄχι εἰς τὴν ἀσφαλῆ κάθοδον πρὸς τὸ μηδέν, ὅπως εἰς μίαν χώραν τὴν ὁποίαν γνωρίζετε ὅλοι χωρὶς νὰ τὴν ὀνομάσωμεν.

Γράφομεν τοῦτο χωρὶς νὰ γνωρίζωμεν κἂν ἐὰν ὁ κ. Μπούκουρας θὰ δεχθῇ νὰ ἀνταλλάξῃ τώρα μὲν ὑφηγετικήν του, αὔριον δὲ βεβαίαν καθηγητικήν του θέσιν ἐν Βιέννῃ μὲ μίαν καθηγεσίαν ἐν Ἀθήναις. Ἀλλ' ἡ κυρία ἐκκαθάρισις ὀφείλει νὰ ἐξετάσῃ ἐὰν τὰ ὅσα γράφομεν περὶ τοῦ κ. Μπούκουρα εἶνε ἀληθῆ ζητοῦσα νὰ ἴδῃ καὶ ἐξετάσῃ τὰς ἐπιστημονικὰς αὐτοῦ συγγραφὰς καὶ πράττουσα τὸ καθῆκόν της ἔστω καὶ ἂν πρόκειται νὰ προσκρούσῃ εἰς ἄρνησιν. Θὰ ἀπονείμῃ τουλάχιστον μίαν ἔνδειξιν τιμῆς πρὸς ἄνδρα ἀποτελοῦντα κατὰ πάγκοινον ὁμολογίαν, ἐγκαλλωπισμὸν τοῦ ἑλληνικοῦ ὀνόματος ἐν τῇ ξένῃ.

ΚΟΥΒΕΝΤΕΣ ΤΗΣ ΗΜΕΡΑΣ

ΗΘΕΛΑ ΝΑ ΗΜΟΥΝ ΓΥΝΑΙΚΑ

Νὰ σᾶς εἰπῶ τὴν ἀλήθειαν δὲν εἶνε ἡ πρώτη φορὰ ποῦ ἐπεθύμησα νὰ ἤμουν γυναῖκα. Θὰ σᾶς φανῇ παράξενον αὐτό. Λίγο μὲ μέλλει. Ἐγὼ γιὰ νὰ θέλω νὰ ἤμουν γυναῖκα θὰ εἰπῇ ὅτι ἔχω λόγους ἰσχυροὺς πρὸς τοῦτο.

Εἶναι ὡραία ἡ ζωὴ τῆς γυναικός. Ἂς λένε ὅτι θέλουν οἱ φιλόσοφοι καὶ οἱ μισογύναι.

Εἶμαι βέβαιος ὅτι δὲν ἐγνώρισαν καλά, καλὰ τὴν γυναῖκα. Γιατὶ ἂν συνέβαινεν αὐτὸ θὰ μοῦ ἔκαμον τὴν τιμὴν νὰ συμφωνήσουν μ' ἐμένα καὶ θ' ἀνεφώνουν μαζί μου:

— Ἄχ! γιατὶ νὰ μὴν εἴμεθα γυναῖκες!

Θέλετε καὶ ἀπόδειξιν; Ὁρίστε την.

❋

Χθὲς ἐπῆγα καὶ ἐγὼ μαζὶ μὲ τῆς τόσες χιλιάδες λαοῦ νὰ παρακολουθήσω τὴν τελετὴν τῆς ἀναγνώσεως τοῦ Β. Διαγγέλματος εἰς τὴν Βουλήν.

Ἔτυχε ν' ἀναβαίνω τὴν σκάλα τοῦ πολυπαθοῦς Βουλευτηρίου τὴν στιγμὴν ποῦ ἀνέβαινε καὶ ἕνα ὁλόκληρο κοπάδι γυναικῶν χασκαρίζον καὶ σκορπίζον ἀπὸ ὅλες τῆς μεριὲς ματιὲς ποῦ ἐξυπνοῦσαν καὶ αὐτοὺς ἀκόμη τοὺς παρατεταγμένους νυσταλέους χωροφύλακας καὶ στρατιώτας.

Οἱ ἐπὶ τῆς ὑποδοχῆς Βουλευταὶ καὶ ὑπάλληλοι βαθέως ὑποκλινόμενοι καὶ χαριέντως μειδιῶντες ἄνοιξαν δρόμον γιὰ νὰ περάσουν αἱ κυρίαι.

Ἐνόμισα ὅτι ἠμποροῦσα νὰ περάσω καὶ ἐγώ. Ἔστριψα λοιπὸν τὸ μουστάκι μου, ἐτακτοποίησα τὴ γραβάτα μου, ἐτράβηξα τὸ γελέκο μου καὶ μιὰ καὶ δυὸ προχωρῶ.

—Ποῦ πηγαίνετε, κύριε; ἀκούω μίαν αὐστηρὰν φωνὴν νὰ μ' ἐρωτᾷ.

Στρέφω καὶ βλέπω τὸν πρὶν ἐπὶ τῇ διελεύσει τῶν κυριῶν μειδιῶντα καὶ ἀκκιζόμενον ὑπάλληλον νὰ μὲ ἀγριοκυττάζῃ καὶ ἕτοιμον νὰ μ' ἁρπάξῃ ἀπὸ τὸ γιακᾶ νὰ μὲ πετάξῃ ἀπὸ τὴ σκάλα.

— Πηγαίνω, ἐψιθύρισα ταπεινῶς, νὰ παρακολουθήσω τὴν τελετήν.

— Δὲν χωράει ἄλλους, πηγαίνετε γιατὶ ἔρχονται κυρίαι καὶ τὰς ἐμποδίζετε.

— Καλά, ἐτόλμησα νὰ παρατηρήσω, καὶ τὲς κυρίες τὲς χωράει;

— Τὲς χωράει, μάλιστα. Ὁρίστε γιατὶ θὰ εἰδοποιήσω τὸν χωροφύλακα.

Ἔφυγα.

Ὁ Ρωμηὸς ὅ,τι θέλει δὲν κατορθώνει. Αὐτὸ εἶνε ἀξίωμα πλέον. Σὰν Ρωμηὸς καὶ ἐγὼ ἔπειτα ἀπὸ μισῆς ὥρας τρεχάματα, ἀγωνίας καὶ παρακλήσεις, κατώρθωσα ἐπὶ τέλους χάρις εἰς τὴν μεσολάβησιν μιᾶς κυρίας γνωστῆς μου, νὰ διασχίσω φοβισμένος τὸ κατώφλιον τῆς κεντρικῆς θύρας τῆς Βουλῆς.

— Τέλος πάντων, ἐσκέφθηκα, δὲν θὰ χάσω τὸ σημερινὸν θέαμα!

❋

Εἶνε γεμάτο, κύριε, ἀπὸ γυναῖκες!

Τὴν φράσιν αὐτὴν μοῦ ἐπετοῦσαν περιφρονητικὰ στὰ μοῦτρα οἱ πρὸ τῶν θεωρείων τῆς Βουλῆς κλητῆρες, τὴν στιγμὴν ποῦ ἐπεχείρουν νὰ εἰσέλθω εἰς αὐτά.

Ἐγύρισα ὅλα τὰ θεωρεῖα, πλὴν ματαίως. Ὅλα εἶχον καταληφθῆ ἀπὸ γυναῖκες, καὶ εἰς ὅλα ἀπηγορεύετο ἡ εἴσοδος.

Ἀνωτέρων ὑπαλλήλων, κατωτέρων ὑπαλλήλων, λαϊκά, δημοσιογραφικά, ἀξιωματικῶν, παπάδων, πρώην βουλευτῶν ὅλα στοιβαγμένα ἀπὸ λογιῶν, λογιῶν γυναῖκες.

Ἀπηλπισμένος κατέβηκα τὴν σκάλαν τῶν θεωρείων καὶ ἡτοιμαζόμην νὰ φύγω, ὅταν εἶδα μερικὰς κυρίας νὰ μπαίνουν στὴν αἴθουσαν τῶν συνεδριάσεων.

— Ἐσώθηκα! Ἡ αἴθουσα τῶν συνεδριάσεων, ἐσκέφθηκα, εἶνε τόσον μεγάλη, ὥστε κάπου θὰ μπορέσω νὰ τρυπώσω καὶ ἐγώ.

Πλὴν φεῦ! ἐπέπρωτο καὶ αὐτὴν τὴν φορὰν ν' ἀκούσω τὴν ἰδίαν φράσιν:

— Μόνον στὲς γυναῖκες ἐπιτρέπεται, κύριε!

Ὅλα μου τὰ τρεχάματα καὶ αἱ παρακλήσεις ἐπῆγαν χαμένες. Ἐμπῆκα εἰς τὴν Βουλὴν χάρις εἰς μίαν γυναῖκα, δὲν ἠμπόρεσα ὅμως νὰ παρακολουθήσω τὴν τελετὴν ἐξ αἰτίας τῶν πολλῶν γυναικῶν. Ὢ γυναικεία παντοδυναμία!

Ἐβλαστήμησα τὴν ὥρα ποῦ δὲν ἐγεννήθηκα γυναῖκα καὶ ἔφυγα!

ΠΑΡΣΙΦΑΛ

Εἰς τὸ φύλλον τῆς αὔριον ἔρχεται νὰ ἐνισχύσῃ τοὺς πλουτοπαραγωγικοὺς ἀγῶνας τῆς

"ΑΚΡΟΠΟΛΕΩΣ,,

Ποῖος;

Ὁ ἐπιφανέστατος καὶ δημιουργικώτατος τῶν Ἑλλήνων γεωπόνων κ. Ραϋνόλδος Δημητριάδης μὲ δύω του ἄρθρα τὰ ὁποῖα ὀνομάζει:

ΕΞΟΔΟΣ

καὶ εἰς τὰ ὁποῖα μᾶς μεταδίδει τὰς ἐντυπώσεις του ἀπὸ τὴν τελευταίαν φουρνιὰν τῶν μεταναστῶν ποῦ ἔφυγαν ἀπὸ τὴν Πάτρα—χίλιοι!—καὶ μαζὺ μὲ αὐτοὺς ἐπανῆλθε καὶ αὐτὸς εἰς τὸ κτηματάκι του εἰς τὴν Ἀμερικήν.

Διότι ἐδῶ, ὅπως μᾶς ἔλεγεν εἰς τὴν συνέντευξίν του, ἔχων δέκα παιδιὰ νὰ θρέψῃ, εἶχεν ἀνάγκην εἴκοσι βουλευτῶν διὰ νὰ μὴν τ' ἀφίσῃ νὰ πεινάσουν.

Καὶ αὐτὸς δὲν ἐγνώριζεν οὔτε ἕνα!

Τὰς ἐντυπώσεις του τὰς ἀναμιγνύει μὲ τόσας πολυτίμους συμβουλὰς περὶ ἐκμεταλλεύσεως καὶ χρησιμοποιήσεως τῆς ἑλληνικῆς γῆς.

Εἶνε δὲ γραμμέναι μὲ τὸ θαυμάσιον ἐκεῖνο ὕφος, τὸ σοφὸν καὶ ἁπλοϊκὸν συγχρόνως, τοῦ ὁποίου τὸ μυστικὸν αὐτὸς μόνος καὶ τὸ φιλοσοφικώτατον πνεῦμά του γνωρίζουν.

Η "ΑΚΡΟΠΟΛΙΣ,,

ΕΧΕΙ ΜΙΑΝ

ΑΠΟ ΤΑΣ ΠΡΩΤΙΣΤΑΣ

ΚΥΚΛΟΦΟΡΙΑΣ

ΕΙΣ ΤΑΣ ΑΘΗΝΑΣ

ΚΑΙ ΕΙΣ ΤΟΝ ΠΕΙΡΑΙΑ

ΑΙΩΝΙΑ Η ΜΝΗΜΗ

ΚΥΡΙΟΙ Η ΕΠΑΝΑΣΤΑΣΙΣ ΑΠΕΘΑΝΕΝ

ΖΗΤΩ Η...ΕΘΝΟΣΥΝΕΛΕΥΣΙΣ

—Η ΧΘΕΣΙΝΗ ΤΕΛΕΥΤΑΙΑ ΤΗΣ ΒΟΥΛΗΣ
—ΤΟ ΔΙΑΓΓΕΛΜΑ ΤΟΥ ΒΑΣΙΛΕΩΣ
—Ο ΛΟΓΟΣ ΤΟΥ Κ. ΠΡΩΘΥΠΟΥΡΓΟΥ
—Η ΤΕΛΕΤΗ ΚΑΙ Η...ΤΕΛΕΥΤΗ

Ἡ ἀπουσία τοῦ πρέσβεως τῆς Γερμανίας.—Τὰ ματογυάλια τοῦ Βασιλέως.—Οἱ πρίγκηπες δὲν παρέστησαν κατὰ ληφθεῖσαν ἀπόφασιν. — Ἡ χριστιανικὴ κατάνυξις τοῦ κ. Παναγιωτοπούλου—Γυναικοκρατία—Ἡ ἀδυναμία τοῦ κ. Πρωθυπουργοῦ — Ὁ κ. Ῥάλλης, ὁ κ. Θεοτόκης καὶ τὸ Πὸρτ-Σὲν-Μαρτέν

ΠΛΗΡΗΣ ΠΕΡΙΓΡΑΦΗ ΤΟΥ ΧΘΕΣΙΝΟΥ ΜΕΓΑΛΟΥ ΓΕΓΟΝΟΤΟΣ

Τὸ Κράτος ἀπὸ χθὲς εἰσῆλθεν εἰς τὴν ὁδὸν τῆς γαλήνης καὶ τῆς ἐκλογικῆς προπαρασκευῆς. Ἡ Βουλὴ ἔδυσε διὰ ν' ἀνατείλῃ ἡ μοιραίως καὶ τυχαίως καὶ Βενιζελικῶς αἰτηθεῖσα Ἐθνοσυνέλευσις. Οἱ πατέρες ἀπέρχονται διὰ νὰ ἐπανέλθουν πληρεξούσιοι. Τὰ δύο μεγάλα κόμματα ἔδωσαν τὰς χεῖρας διὰ νὰ ἀποκλεισθῇ κάθε νέον καὶ κακὸν καὶ ἀνατρεπτικὸν δαιμόνιον ποῦ θὰ ἐτόλμα νὰ ἐμφανισθῇ εἰς τὴν Βουλήν. Ὁ λαὸς ἐκνευρισθεὶς εὐλογεῖ τὴν λύσιν αὐτὴν καὶ θὰ τὴν ηὐλόγει καὶ τρισχειρότερα ἐὰν ἦτο. Τὰ πάντα ἀπὸ αὔριον ἀρχίζουν τὸν δρόμον τους καὶ ὁ στρατὸς ἐπανέρχεται ἐκεῖ ὅπου τὸ καθῆκον τὸν καλοῦσε. Ὁ θεὸς ἂς εἶναι μαζί μας!..

Ἡ ἐπανάστασις ἀπέθανεν· ἀπέθανεν ἐγκυμονοῦσα ὅρος ἐπὶ μῆνας τόσα, καὶ τέξασα μετὰ ἑπταμηνίτικην ἔκτρωσιν Θεοτοκοραλλικὴν Ἐθνοσυνέλευσιν. Ἡ ἐπανάστασις ἀπέθανεν ὀλίγας ὥρας μετὰ τὸν τοκετόν της, τοῦ γεννηθέντος τέρατος ἐπιζήσαντος.

Αἰωνία τῆς μακαρίτιδος ἡ μνήμη. Λένε ὅτι εἶχε καλὴ καρδιά, ἀλλὰ δὲν εἶχε τὸ σθένος καὶ τὴν δύναμιν. Τὴν ἐπανάστασι τὴν κάνουν οἱ ἀληθινοὶ ἐπαναστάται ὅπως ὁ Γιανέτσος κάνει τὲς καλὲς γιαούρτες. Γιαοῦρτι μπορεῖ νὰ φκιάσῃ ὁποιος δήποτε;...

Εἰς τὸ μνῆμα, τῆς ἀγαθῆς αὐτῆς Κυρᾶ-Μολόχας, ἂς γράψῃ ὁ ἐρχόμενος ἐπιγραφοποιός, ὅ,τι ἡ ἱστορία τὸν ἐμπνεύσει. Ἔχουμε τόσα πρότυπα πρὸς ἐκλογήν.

Ὢ διαβάτα πρὸς στιγμὴν
σταμάτησον τὸ βῆμα
κόμμα σκληρὸν μὲ ὤθησεν
προώρως εἰς τὸ μνῆμα
δωρῆσαν ὡς ἀνταμοιβὰν
στοῦ βίου μου τὸ πέρας
ἐξάδα ὅλην στρατηγῶν
ὡς ἔπαθλον, ὡς γέρας!

❋

Ἡ Βουλὴ ἀπὸ προχθὲς ἐξαιρετικῶς ἡτοιμάζετο διὰ τὴν σημερινὴν μεγάλην καὶ ἱστορικὴν—ὅλες ἡ ἡμέρες ἐδῶ εἰς τὴν Ἑλλάδα κατήντησαν ἱστορικὲς—ἡμέραν. Μύρτα καὶ λατάνιες καὶ τάπητες ἐστρώθησαν, σκονισμένα ἐξεσκονίσθησαν, ἀκίνητα μετεκινήθησαν, πόρτες ἤνοιξαν, πόρτες ἔκλεισαν, θρόνοι μετεφέρθησαν, διὰ τὴν ἡμέραν καθ' ἣν «ὁ Βασιλεὺς θὰ παρέδιδε εἰς τὸν λαὸν τὴν ἐξουσίαν».

Ὢ μεγάλα ψέματα, τυφλὸν λαὸν κοιμίζοντα!...

Ὡσὰν νὰ εἶχεν ἐξουσίαν ποτὲ ὁ λαὸς ἢ ὡς ἂν νὰ τὴν ἀπέκτησεν σήμερον.

Ἐκ τῶν θρόνων, χρυσοὶ καὶ καταπόρφυροι, ὁ εἷς ἐστήθη εἰς τὸ θεωρεῖον τὸ Βασιλικὸν διὰ τὴν Βασίλισσαν καὶ ὁ ἄλλος παρὰ τὸ Προεδρεῖον, ἀναμένων τὴν Α. Μεγαλειότητα.

Οἷαι σκέψεις ἐπὶ τῇ θέᾳ τοῦ ὁλοπορφύρου θρόνου!

—Τὸ κόκκινον δὲν ἔπρεπε νὰ θεωρῆται ὡς χρῶμα δημοκρατικόν, μοῦ λέει ὁ διπλανός μου.

—Γιατί. Μήπως γιατί εἶναι τὸ χρῶμα τῆς τομάτας;

—Δὲν εἶναι δυνατὸν ποτὲ νὰ εἶναι δημοκρατικὸν χρῶμα, τὸ χρῶμα ποῦ ἔχει ἡ πορφύρα ἡ βασιλική, τῶν καρδιναλίων ὁ σκοῦφος, ἡ μπουτονιέρα τοῦ κ. Ν. Σιμοπούλου, τὰ μάγουλα τοῦ κ. Μπαλτατζῆ καὶ ὁ μύτος τοῦ κ. Στράτου!

❋

Ἀνεφέραμεν τὸν κ. Ν. Σιμόπουλον καὶ ἐνεθυμήθημεν ὅτι χθὲς ἦτο ὁ κοσμήτωρ τῆς Βουλῆς, καὶ ὅτι ἦρε, ὡς ἁμαρτίαν ἐπὶ τῆς κεφαλῆς του ὑπερμεγέθη ὑψηλὸν πῖλον.

Τὰ τοῦ Καίσαρος ὅμως τῷ Καίσαρι καὶ τὰ τοῦ Νικολάου τῷ Νικολάῳ. Ὡς κοσμήτωρ εὐγενέστατος καὶ περιποιητικώτατος. Ἄφηνε νὰ περάσουν ὅποιοι ἔπρεπε νὰ περάσουν, ἐκρατοῦσε ἀβρότατα ὅποιους δὲν ἔπρεπε, καθωδηγοῦσε, συνεβούλευε, διηύθυνε, χωρὶς Ρωμαίϊκες φωνὲς καὶ νευρικὲς χειρονομίες.

❋

Ἀπὸ τὴν ἀνοικτὴ θύρα τοῦ Βασιλικοῦ θεωρείου διακρίνεται μέσα ὁ βιβλιοσκέπαστος τοῖχος μιᾶς τῶν αἰθουσῶν τῆς βιβλιοθήκης τῆς Βουλῆς. Τὰ βιβλία ἠριθμημένα καὶ κατατεταγμένα εἰς τὴν σειράν, σὰν στρατιῶτες, σὰν χωροφύλακες. Ἡ σοφία εἰς γραμμὴν παρατάξεως λακέδων.

Ἡ μεγαλοφυΐα ὀρθὴ καὶ ἀκίνητος εἰς προσοχήν!...

❋

Κάτω στὸ δρόμο τὸ «ἀνώνυμον κοινὸν» ἤρχισε συρρέον καὶ καταλαμβάνον ὁδοὺς καὶ πεζοδρόμια καὶ ἐμποδίζον κυκλοφορίας. Εἰς μερικὰς παρόδους, ἔφιπποι χωροφύλακες ἐν στολῇ ἵσταντο μὲ τὰ ἄλογά των, ποῦ ἀνυπόμονα φτερνοκοποῦσαν τὸ ἔδαφος.

Παιδάκια ξυπόλητα, ἔτρεχαν σὰν ποντικοὶ μέσα εἰς τὸ πλῆθος φωνάζοντα τὸ ἐμπόρευμά των.

—Τὸ Σύνταγμα τῆς Ἑλλάδος μιὰ δεκάρα!

Καὶ ὅμως κανένας δὲν τ' ἀγόραζε.

Τί νὰ τὸ κάμουν; Καθὼς τὸ κατήντησαν οὔτε μιὰ δεκάρα δὲν ἀξίζει.

Καὶ ὅμως πόσα κοψίματα μήπως θιχθῇ τὸ ἄρθρον 107!!!

Διαρκῶς δηλαδὴ μὴν στάξῃ ἡ οὐρὰ τοῦ γαϊδάρου στὸ πηγάδι!

❋

Ἥλιος λαμπρός, ἡμέρα ἀνοιξιάτικη, γαλανόχρυση ἡμέρα ἡ χθεσινή. Σὰν νὰ ἐώρταζε καὶ ἡ φύσις γιὰ τοὺς μετὰ τῆς Ἐθνοσυνελεύσεως γάμους τῆς Βουλῆς.

Σήμερα λάμπ' ὁ οὐρανός
Σήμερα λάμπ' ἡ μέρα
Σήμερα πέρν' ὁ κόρακας
μιὰ μαύρη περιστέρα!

❋

Ἡ κουρελιάρα σημαία τῆς Βουλῆς ἐμπαλώθη χθὲς ἐκ τῶν ἐνόντων, ὅπως καὶ ἡ λῆξις τῆς ἐπαναστάσεως καὶ κάπως εὔσχημος ἐκυμάτισε χθὲς ἀπὸ τὸν ἱστόν της, ἐπὶ τοῦ ὁποίου ἐπὶ πεντήκοντα τώρα ἔτη μὲ ει ἀνασκολοπισμένη!

Κατὰ τὴν ἐννάτην καὶ ἡμίσειαν σάλπιγγες ἀκούονται καὶ ἕνα τάγμα στρατοῦ χακένιου ὑπὸ τὸν ταγματάρ-

χην κ. Μαυρογένην θεᾶται κατερχόμενον, σὰν θολὸς χείμαρρος, ἀστράπτων ὑπὸ τὰς ἀκτῖνας τοῦ ἡλίου καὶ παρασύρον σὰν αἱματηρὰς κηλῖδας τὰς ἐρυθρᾶς τῶν στρατιωτῶν ἐπωμίδας.

Χρυσοὶ καὶ ἀργυροὶ καὶ πολύχρωμοι καὶ κροτοῦντες καὶ σπαθοβολοῦντες καὶ λιγιζόμενοι, καὶ στριψομύστακες, καὶ βλοσυροί, καὶ ὑπερήφανοι, καὶ σπιρουνάτοι, καὶ καμαρώνοντες, καὶ φουσκώνοντες, καὶ αὐτοθαυμαζόμενοι ἀξιωματικοὶ προσήρχοντο καὶ κατέλαβον τὸν πρὸ τῆς κλίμακος χῶρον. Ἄνθησεν ὅλος ὁ χῶρος ἐκεῖ ἀπὸ λοφία πολύχρωμα, ἡδέως ὑπὸ τῆς αὔρας θωπευόμενα! Ὁ Ἄρης ἀκτινοβολῶν καὶ κλαγγίζων!

Ὢ! εἶνε πολὺ ὡραῖος καὶ ἀρειμάνιος ὁ Ἄρης εἰς τὰς τελετάς!

Καὶ δίπλα οἱ ἀξιωματικοὶ τῆς χωροφυλακῆς, πλήρεις ταινιῶν καὶ σειρητίων, εὐχαριστημένοι καὶ αὐτοὶ καὶ εὐτυχεῖς ὅτι δεκτὰ τὰ αἰτήματά των ἐγένοντο.

Τί χαρά! τί χαρά!
ὅλα εἶνε ἀνθηρά!

Ἐκεῖνο ὅμως διὰ τὸ ὁποῖον ἔχομεν νὰ παρατηρήσωμεν κάτι εἶνε οἱ μυστικοὶ ὁλοφάνεροι χωροφύλακες.

Κύριε διευθυντὰ τῆς ἀστυνομίας, κύριε ἀρχηγὲ τῆς χωροφυλακῆς, κύριε ὑπουργέ, ἐνδύσατέ τους συμφώνως μὲ τὴν ἀέρατον καὶ διολισθητικὴν καὶ ἀνεπαίσθητον ἀποστολὴν ποῦ ἔχουν. Καθὼς εἶνε ντυμένοι σήμερα, μὲ τὰ χονδρὰ μπαστούνια εἰς τὸ χέρι, ὄχι μόνον φανερώτατοι εἶνε, ἀλλὰ καὶ ὁ κοσμάκης καλὸς καὶ κακὸς τοὺς ἀποφεύγει ὑπονοιαζόμενος ἀπὸ τὴν παρουσίαν καὶ κατασκευὴν τοῦ ἀνδρός...

❋

Κάποιος βλέπων ὅλον αὐτὸν τὸν συναγερμὸν μὲ τὴν λαμπρότητα, εἶπεν ἐννοῶν τὴν Ἐθνοσυνέλευσιν.

— Πολὺς θόρυβος διὰ τὸ τίποτε!

❋

Ἐκεῖνο ὅμως ποῦ ἔχει νὰ θαυμάσῃ κανείς, ἀπὸ ὅλο τὸ χθεσινὸν σούσουρο εἶνε ἡ γυναῖκες. Ἀναρρίθμητες ὡς μυῖαι, ἐπέπεσαν καὶ κατέλαβον τὴν Βουλήν. Ἀκράτητες ὡς ἀγριόγιδες κατέλαβον τὰ πάντα. Ὅλα τὰ θεωρεῖα τὰ ὁποῖα ἀσχήμιζαν ἕως προχθὲς μύστακες ἀνδρικοί, ἤνθησαν χθὲς—ἃς ποῦμε ἤνθησαν, ἀφοῦ ἔτσι ἐπεκράτησεν—ἀπὸ κυριῶν καὶ δεσποινίδων πρόσωπα καὶ καπέλλων λοφία καὶ λούλουδα καὶ χρωματιστὲς τουαλέττες καὶ κορδέλλες πολυποίκιλλες. Τὰ πάντα εἶχαν καταληφθῆ ἀγρίως καὶ ... θηλυπρεπῶς.

Τὰ τῶν ἀξιωματικῶν, ἀνωτέρων ὑπαλλήλων, τοῦ λαοῦ, τῶν κατωτέρων ὑπαλλήλων, τὸ τῶν πρώην βουλευτῶν καὶ τέλος ὡς καὶ αὐτὸ τὸ τῶν παππάδων.

Εἰς τὸ τελευταῖον μάλιστα ἐξεῖχον γεροντοκόριτσα, πρᾶγμα τὸ ὁποῖον ἔκαμεν κάποιον νὰ εἰπῇ ὅτι: ἐκεῖ βεβαίως εἶνε αἱ πρεσβυτέραι.

Ἐπίσης καὶ εἰς τὴν αἴθουσαν κάτω, διωλίσθησαν μὲ γάτων πονηρίαν πλῆθος ἄλλο γυναικῶν καὶ οὔτε καὶ τὸ δυστυχὲς τὸ δημοσιογραφικὸν τὸ ἐσεβάσθησαν. Αὐτὴ τὴ στιγμὴ ποῦ σᾶς γραφω, σᾶς γράφω ἀπειλούμενος ἀπὸ τὴς καρφίτσες τῆς πρὸς τ' ἀριστερὰ ἀναπαυομένης ἐπὶ ἐλαστικῆς γαστρός, γαστρὸς ποῦ μοῦ παρέχει τὴν ἰδέαν καναπὲ μὲ σοῦστες, τῆς ὄπισθέν μου ἀξιοπρεποῦς κυρίας καὶ τῶν κατσικίσιων ἀνησυχιῶν τῆς πρὸς τὰ δεξιά μου Μαρίκας, προσπαθούσης, ὡς αἴγαγρος, νὰ πηδήσῃ ἐπὶ τῆς ὑψηλοτέρας κορυφῆς τοῦ θεωρείου μας.

Ὢ σᾶς βεβαιῶ ὅτι τὸ ὡραῖον φύλλον, δὲν εἶναι ὅλως διόλου τρυφερόν.

Καὶ κάποιος βλέπων τὸν γυναικοκατακλυσμὸν αὐτόν:

—Βρὲ παιδιὰ σήμερα ἔπρεπε νὰ καταληφθῇ ἡ Βουλή!

❋

Κάτω ἡ αἴθουσα γεμίζει.

Ὁ Μερκούρης, ὁ Πρύτανις, βουλευτὴς ἐν κλὰκ (καὶ βουλευτὴς ἄνευ κλάκ. Ἐμφανίζονται καὶ μερικοὶ βουλευταὶ εἰρηνικῶς μέχρι τοῦδε συζητοῦντες γιὰ τὰ λάδια τοῦ χωριοῦ των καὶ γιὰ τὰς κατασχεθείσας προσόδους τῶν Δήμων των, ἐν ἀρειμανίᾳ στρατιωτικῇ στολῇ.

Ποῖος δύναται π. χ. ν' ἀναγνωρίσῃ ἐν τῇ ναυτικῇ του στολῇ τὸν κ. Ἀναστασίου, ἢ ἐν τῇ ἀρήᾳ του τὸν κ. Τσαμαδόν;

Τέλος νὰ καὶ ὁ κ. Κων. Κουμουνδοῦρος ἐν μεγάλῃ στρατηγοῦ στολῇ, μὲ φοῦντες καὶ στρατηγικὰ διάσημα. Ὅλοι ρίχνονται γιὰ νὰ τὸν χαιρετήσουν καὶ τὸν συγχαροῦν. Πλησιάζει νὰ ἔλθῃ ὁ Βασιλεὺς καὶ ὁ κ. Κουμουνδοῦρος χαιρετᾷ ἀκόμη!...

×

Σιωπή!

Εἰσέρχεται ὁ Σαντεκλὲρ ὁ νικητὴς καὶ μέγας.

Μὲ τὸ λιγυρό του ἀνάστημα ὀρθούμενον ὡς πολεμιστήριον κέρας, μὲ τὴν καμπυλωτὴν τὴν ρῖνά του, τὴν ἐνθυμίζουσαν αἱμοχαρῆ γιαταγάνια ἄλλων ἐποχῶν, μὲ τὴν εὐχαρίστησιν διακεχυμένην ἐπάνω του καὶ τὴν εἰρωνίαν στάζουσαν ἀπὸ τὰς ὀλίγας μουσοειδεῖς τριχίτσας τοῦ κάτω χείλους, αἰγλήεις καὶ λάμπων εἰσέρχεται ὁ νικητής, ἀπὸ τὰ βραχνοφωνήματα τοῦ ὁποίου ἦλθεν ἡ αὐγὴ τῆς εἰρήνης καὶ ἀνέτειλεν ὁ τῆς φυλοκρατίας πάλιν ἥλιος.

Χαιρετᾷ, χαιρετᾶται καὶ προχωρεῖ εἰς τὸ μέσον ὅπου ἡ φασιανὴ τὸν ἐπερίμενε.

Τὸ ἀνόσιον ζεῦγος, τὸ ὁποῖον θὰ γεννήσῃ τὴν Ἐθνοσυνέλευσιν, συζητεῖ ἰδιαιτέρως ἐπί τινας στιγμάς, τῆς Βουλῆς ψιθυριζούσης.

❋

Ἐγέμισε πλέον καὶ τὸ Θεωρεῖον τῶν διπλωματῶν.

Ὁ κ. Ἔλλιοτ καὶ ὁ κ. Πρὲ-δὲ-Νατουγιὲς φέρουν τὸν Ἑλλην. Μεγαλόσταυρον. Διακρίνονται καὶ δύο-τρεῖς κυρίαι, μεταξὺ τῶν ὁποίων καὶ ἡ θυγάτηρ τοῦ κ. Ἔλλιοτ, λάμπουν νεανικὰ ἀκολούθων πρόσωπα, καὶ ζητοῦν αἷμα καὶ χαλβᾶ τὰ φέσια τῶν Τούρκων διπλωματῶν.

Ἐκεῖ ἐπάνω φοροῦντα γάντια λευκὰ καὶ ἀμόλυντα εἶνε οἱ παίζοντες ἕνα Κράτος ὁλόκληρον εἰς τὰ χέριά των καὶ βασανίζοντες ἕνα λαόν...

Μόνον ὁ πρέσβυς τῆς Γερμανίας ἀπουσίαζε καὶ ἡ ἀπουσία του παρετηρήθη ἀπὸ πολλοὺς καὶ ἀρκετὰ ἐσχολιάσθη.

Καὶ τὰ σχόλια διότι ἐνῷ οἱ Πρέσβεις ὅλοι δὲν ἀνεγνώριζον τὴν ἐπανάστασιν, χθὲς ἐπὶ τῷ θανάτῳ της, παρέστησαν, ἀναγνωρίζοντες οὕτω τὴν ἐπαναφορὰν τοῦ πρώην καθεστῶτος, ἐκτὸς τοῦ Γερμανοῦ, ἐνυπνιασθέντος βεβαίως ὅτι ἡ ἐπανάστασις ἐξακολουθεῖ καὶ ὅτι ὁ χθεσινός της θάνατος, δὲν ἦτο παρὰ μία νεκροφάνεια πλέον!

❋

Νέοι ποδόγυροι, ἀρσενικοὶ ὅμως τὴν φορὰν αὐτὴν εἰσέρχονται εἰς τὴν αἴθουσαν. Εἶνε ὁ Μητροπολίτης μετὰ τῆς Ἱερᾶς Συνόδου. Ὁ εὐσεβέστατος κ. Σχλῆμαν, πρῶτος σπεύδει καὶ ἀσπάζεται τὴν μητροπολιτικὴν χεῖρα. Τὸν μιμοῦνται μερικοὶ βουλευταὶ ἀκόμη. Οἱ ἱερωμένοι κάθηνται εἰς τὰ ὑπουργικὰ ἑδώλια, τὰ ὁποῖα καταλαμβάνουν ὅλα, πλὴν ἑνὸς εἰς τὸ ὁποῖον ἐκάθησε κατόπιν ὁ Σατὰν-Παναγιωτόπουλος, ἀφοῦ εὐλαβῶς καὶ μετὰ συντριβῆς καὶ μετανοίας ἠσπάσθη χεῖρα μητροπολιτικήν.

Ἡ ἐπιδεικτικὴ αὐτὴ τοῦ κ. Παναγιωτοπούλου εὐσέβεια ἔκαμεν ἐντύπωσιν εἰς τὸν κοσμάκην:

— Ὁ Ἑωσφόρος ὑπέκυψεν!
— Ὁ κακὸς δαίμων ἐδαμάσθη!
— Τὸ πονηρὸν ἐπατάχθη πνεῦμα!
— Ἀγαλλιάσατο πᾶσα φοιτητοῦ Θεολογίας καρδία καὶ χαῖρε καὶ πανηγύριζε Σιών!...

Βουλευταὶ ὑψηλοκάπελλοι πλημμυρίζουν τὴν αἴθουσαν.

Μερικὰ κλάκ, ἵστανται ἔκπληκτα ἐπί τινων κεφαλῶν ὡς διερωτῶντα:

— Τί θέλουμε ἡμεῖς δῶ πέρα;
— Τί θέλετε; Καὶ τί εἶνε στὴ θέσι του; Τί θέλουν αὐτὰ τὰ κεφάλια ἐδῶ μέσα;

Προσοχή!

Τὸ Ὑπουργικὸν Συμβούλιον εἰσελαύνει.

Προηγεῖται ὁ Ζορμπᾶς καὶ ἔρχεται τελευταῖος ὁ κ. Δραγούμης.

Καὶ κάποιος ποῦ τὸ παρετήρησε αὐτό.

— Γιατὶ ἔτσι;

Καὶ ἄλλος.

—Οἱ φεύγοντες προπέμπονται πάντοτε!

❋

Τὸ Ὑπουργικὸν Συμβούλιον παρερχόμενον χαιρετᾷ ὑποκλινέστατα τὸν Σεβασμιώτατον κ. Θεοτόκην.

Ὠχρὸς καὶ καταβεβλημένος ὁ κ. Δραγούμης φοβερά.

Καὶ ἔχει δίκαιον ὁ κλαυθμηρὸς ἀνήρ. Πῶς παρέλαβε τὴν ἐξουσίαν, τὴν νύμφην τὴν πολυτάλαντον καὶ αἰγλήεσσαν καὶ δροσερὰν καὶ ὑποσχομένην ὥρας μακρὰς εὐτυχίας, διὰ τοὺς τρισευτυχεῖς τῆς ἄλλοτε γαμβρούς!

Οἷα νύμφη μία φορὰ καὶ οἷον σκιάχτρο καὶ βάρος καὶ φτώχεια Κεντρικοῦ Ταμείου, καὶ ἐρημία ρουσφετιῶν καὶ ἀπολαυῆς σπάνις σήμερον!

Διατὶ νὰ χαρῇ ὁ θρηνερὸς ἀνὴρ καὶ πῶς τὸν θέλετε αἰγλήεντα καὶ εὐτυχῆ, τὸν μάρτυρα; Πῶς νὰ τραγουδήσῃ τὸ ἀπομεινάρι αὐτὸ τῆς ἐξουσίας;

Ὅταν κυρά μου σ' ἔπερνα
βαρὺ τανε σκοτάδι
γιατὶ τοῦ λύχνου οἱ ποντικοὶ
ρουφῆξανε τὸ λάδι!

Ὁ Μαυρομιχάλης ἀπουσίαζεν χθές.

Ἀσθενοῦσε φέρων βαρέως τὴν ἀπὸ τῆς ἐξουσίας ζωντοχηρείαν.

Πῶς ν' ἀτενίσῃ τὸν ταύτην ἀπολαύοντα σήμερον, ἀντίζηλον;

Πῶς ν' ἀναλογισθῇ τὰς γλυκείας στιγμὰς ποῦ μαζί της διῆλθε, τὰς ἐνδόξους καὶ τὰς ἀλησμονήτους καὶ τὰς ποθητάς!...

Πῶς νὰ μὴ τὴ θυμᾶται, νὰ μὴν ἀσθενῇ καὶ νὰ μὴ τὴ τραγουδῇ διαρκῶς:

Γαρουφαλάκι μ' εὔμορφο
σταφύλι μου μοσχάτο
ἐγὼ μουνα ποῦ σοῦ φερνα
τὸν κόρφο σ' ἄνω—κάτω

Ἀπὸ αὐτὰς τὰς λυρικὰς σκέψεις μᾶς διέκοψεν ἡ φωνὴ τοῦ κλητῆρος κεκραγότος, βοῶντος καὶ λέγοντος:

— Κύριοι βουλευταί! Ἡ Α. Μ. ὁ Βασιλεύς.

Ἀμέσως οἱ Πρέσβεις καὶ οἱ ἀκόλουθοι κενοῦν τὸ θεωρεῖον, εἰσελθόντες εἰς τὴν αἴθουσαν τῆς βιβλιοθήκης, τὴν συνεχομένην τοῦ Βασιλικοῦ Θεωρείου, διὰ νὰ ὑποδεχθοῦν τὴν Βασίλισσαν ἐνῷ κάτω φαλάκρες καὶ μοῦσα ὑπουργικὰ ἐξέρχονται εἰς προϋπάντησιν τοῦ Βασιλέως.

Ἡ Βουλὴ βγάζει τὰ καπέλλα της καὶ αἱ σοφαὶ κεφαλαὶ κύπτουν χαιρετῶσαι τὸν ἄνακτα. Ὢ! ποία παρομοίωσις, μανάβικου πλήρους πεπονιῶν καὶ χειμωνικῶν, ἐπὶ τῇ θέᾳ τόσων κεφαλῶν ἀκαλύπτων.

Τέλος ἐπάνω εἰς τὸ Βασ. Θεωρεῖον φαίνεται ἡ Βασίλισσα ὀλίγον ὠχρὰ καὶ μὲ μενεξεδένιο φόρεμα. Ἵσταται ὀρθὴ καὶ κυττάζει μὲ τὰ φασαμὲν πρὸς τὰ κάτω προσπαθοῦσα νὰ διακρίνῃ τὸν Γεώργιον τὸν Α΄. Βασιλέα πασῶν τῶν Ἑλλαδῶν, τῆς Ἑλλάδος δηλαδὴ ἧς ἄρχει καὶ τῶν ἄλλων κρατιδίων τῶν ὑπὸ τῶν πατέρων τοῦ Ἔθνους ἐξουσιαζομένων...

Ἐπὶ τέλους ἀναφαίνεται καὶ ὁ Βασιλεὺς περιττοιχιζόμενος ἀπὸ τὸ συμβούλιόν Του καὶ ἀκολουθούμενος ὑπὸ πλήθους ἀξιωματικῶν.

Ἀσθενεῖς κραυγαὶ ἀκούονται.

— Ζήτω ὁ Βασιλεύς.

Καὶ ἔπειτα ὀλίγον ἰσχυρότεραι ἐπαναλαμβάνονται.

— Ζήτω τὸ ἔθνος.

Οἱ πρίγκηπες κατ' ἀπόφασιν δὲν παρέστησαν.

Δροσερός, φρέσκος, μὲ πολεμικῶς ἐστριμμένον τριακονταετοῦς μύστακα, ἀειθαλής, νεάζων, νεώτερος ἀπὸ πέρισυ θαρρεῖς, ἀνέρχεται εἰς τὸ Προεδρεῖον ὁ Βασιλεὺς καὶ ἀνοίγει ν' ἀναγνώσῃ τὸ ὑπὸ τοῦ κ. Δραγούμη παραδοθὲν εἰς αὐτὸν διάγγελμα, τὸ γραμμένο μὲ μεγάλα γράμματα διότι ἡ Α. Μ. δὲν γνωρίζει, ὡς γνωστόν, καλῶς, τὴν Ἑλληνικὴν γλῶσσαν.

Σιωπὴ εἰς τὸ ἀκροατήριον. Ἀναγινώσκεται τὸ περίφημον διάγγελμα, τὸ ἀθάνατον ὑπὸ τῆς Ἱστορίας κατασταθησόμενον, τὸ ἱστορικὸν διάγγελμα, τὸ θέτον τελείαν καὶ παῦλαν εἰς μίαν ἐπανάστασιν, τὸ ἀνακουφίζον ἐπαναστάτας μὴ βλέποντας πότε νὰ τινάξουν ἀπὸ πάνω των τὸν ἐρυθρὸν των σκοῦφον καὶ πληροῦν χαρᾶς τὰ νικητήρια κόμματα.

Διάγγελμα τὸ ποθητόν, τὸ εὐλογημένον, τὸ ὑπὸ τοῦ πατρὸς Δραγούμη ἐκπορευθὲν καὶ τῷ σὺν Ζορμπᾷ συνυπογραφὲν καὶ συμπροσκυνούμενον καὶ συνδοξαζόμενον πρὸς ἄφεσιν τῶν ἁμαρτιῶν μιᾶς πρωτοτόπου ἐπαναστάσεως.

Διπλωματικόν, πονηρὸν μὲ ὡραίας καὶ εἰς Δραγουμικὴν ὑπερκαθαρεύουσας γραμμένον. Δὲν λέει τίποτε καὶ ὅμως λέγει τόσα. Δὲν θίγει κανένα καὶ ὅμως ἀνακατώνει τοὺς πάντας. Γλυστρᾷ ἀπὸ παντοῦ, ξεφεύγει ἀπὸ ὅλα.

Ἀπολαύσατέ το.

ΚΥΡΙΟΙ ΒΟΥΛΕΥΤΑΙ

Εἶνε εἰς Ὑμᾶς καλῶς γνωστοὶ οἱ ὅροι, ὑφ' οὓς ἐπειγόντως ἐν ἐκτάκτῳ συνόδῳ ἐκλήθητε, ἵνα κατὰ τὰς ὑπαγορεύσεις τοῦ Πολιτεύματος ἐργασθῆτε εἰς ἔργα μεταρρυθμίσεως πρὸς τὸ καὶ ἐσωτερικῶς καὶ ἐξωτερικῶς τελεσφόρον τῶν ὁρισμῶν αὐτοῦ κανονικῶς λειτουργοῦντος.

Ἐξηκολούθει ἀπὸ τῶν μέσων Αὐγούστου ὁ σάλος ὁ ἐξ ὀδυνηρᾶς ἀφορμῆς ἐθνικοῦ προσκόμματος αἰφνηδίως ἐκραγείς. Εἰς ἀδιέξοδαν δ' ἐφέρετο ἡ μεγάλη πολιτειακὴ κρίσις, ἐν ᾗ καὶ δι' ἀνωμάλου δράσεως ἐξεδηλώθη ἡ πρόθεσις τοῦ ἐξεγερθέντος δημοσίου φρονήματος, ἵνα ἐπιβάλῃ μεταβολὴν πολιτικῶν μεθόδων, πρὸς ἐπιτυχίαν ἐπανορθώσεως τῶν ἡμετέρων πραγμάτων καὶ στερέωσιν τοῦ καθεστῶτος καὶ τῶν μετ' αὐτοῦ ἀρρήκτως συνδεδεμένων ἐθνικῶν προσδοκιῶν.

Μία μόνη διέξοδος ἐφαίνετο ὑπολειπομένη. Καὶ ταύτην, ἐπὶ τῇ παραιτήσει τῶν τότε ὑπουργῶν Μου, ὑπέδειξαν περιστοιχίσαντές Με οἱ κορυφαῖοι τῶν ἐν τῇ χώρᾳ πολιτευτῶν.

ΚΥΡΙΟΙ ΒΟΥΛΕΥΤΑΙ

Εὐτυχὴς λογίζομαι ὅτι καὶ τῆς Βουλῆς ἡ γνώμη σχεδὸν ἐν παμψηφίᾳ σύμφωνος ἐξεδηλώθη ψηφισάσης τῇ 18ῃ Φεβρουαρίου τὴν ὑποβληθεῖσαν αὐτῇ πρότασιν ἀναθεωρήσεως τῶν μὴ θεμελιωδῶν διατάξεων τοῦ Συντάγματος.

Τὸ ψήφισμα Ὑμῶν τοῦτο ὑπόσχομαι ὅτι ἐγκαίρως θέλει ἐκτελεσθῆ, συγκαλουμένης διὰ Βασιλικοῦ Διατάγματος, τῇ προτάσει τῶν ὑπευθύνων Συμβούλων Μου, τῆς κατὰ τὸ ἄρθρον 107 τοῦ Συντάγματος Ἀναθεωρητικῆς Βουλῆς, ἥτις θέλει ἀποφασίσει ἐπὶ τῶν ἀναθεωρητέων διατάξεων.

ΚΥΡΙΟΙ ΒΟΥΛΕΥΤΑΙ,

Θερμὰς ἐκφράζω πρὸς Ὑμᾶς τὰς Βασιλικὰς Μου εὐχαριστίας ἐπί τε τῷ εὐγενεῖ ζήλῳ καὶ ἐπὶ τῇ πρὸς τὴν Πατρίδα καὶ τὴν Δυναστείαν ἀφοσιώσει, μεθ' ὧν διεξαγαγόντες τὰ ὑμέτερα ἔργα κατὰ τὴν ἔκτακτον ταύτην Σύνοδον, συνεδράμετε τὴν Κυβέρνησίν Μου εἰς ἐπιτυχίαν ὁριστικῆς διευθετήσεως τῶν πραγμάτων τῆς χώρας καὶ ἐπαναφορὰν ἐν μέσῳ ἡμῶν γαλήνης ἐπ' ἀγαθῷ τῆς Πατρίδος».

Νέαι ζητωκραυγαί.

— Ζήτω ὁ Βασιλεύς!

Καὶ βροντωδέστερον:

— Ζήτω τὸ Ἔθνος!

Μεθ' ὃ ἡ Α. Μ. ἐξέρχεται, ὁ θρόνος παραμερίζεται καὶ ὁ κ. Τσαμαδὸς καταλαμβάνει τὴν παλαιάν του θέσιν λέγων:

— Ἡ πανήγυρις ἐτελείωσεν. Ὅσοι δὲν εἶνε βουλευταὶ νὰ ἐξέλθουν.

Καὶ ἐξέρχονται.

❋

Ἐκείνην τὴν στιγμὴν ὅμως ἀνακαλύπτεται ὅτι ἡ Α.Μ. ὁ Βασιλεὺς ἐλησμόνησεν ἐκεῖ ἐπάνω τὰ χρυσᾶ του ματογυάλια.

Φωνές, κακό, σούσουρο!

— Τὰ ματογυάλια τῆς Α.Μ.
— Τὰ ματογυάλια τῆς Α. Μ. Τὰ ἐλησμόνησε. Τρέξατε!

Τὰ ματογυάλια δίδονται καὶ ὁ κ. Πρωθυπουργὸς προχωρεῖ πρὸς τὸ βῆμα, ἀπὸ τοῦ ὁποίου λέγει ἐπὶ λέξει τὰ ἑξῆς:

ΔΡΑΓΟΥΜΗΣ (Πρωθυπουργός).

Ἐπεσφραγίσθη πρὸ μικροῦ τὸ ἔργον τῆς συνδιαλλαγῆς πρὸς ὁμόνοιαν. Ἐὰν δὲ τὸ πρόγραμμα τοῦτο, ὅπερ ἀνήγαγεν ἡμᾶς εἰς τὴν ἀρχήν, ἔφθασεν εἰς τοιαύτην ἐπιτυχίαν, ἡ μεγίστη χάρις ὀφείλεται εἰς τὴν ὁμόθυμον συνδρομήν, ἣν παρέσχεν εἰς ἡμᾶς ἐν παντὶ ἐπὶ τοῦ θέματος τούτου ὁμόφρων ἡ Βουλή. Πρὸς ταῦτα ὀφείλομεν ἀμέριστον τὴν ἔκφρασιν τῆς εὐγνωμοσύνης ἡμῶν, εὐγνωμοσύνης ἥτις ὀφείλεται ὑπὸ τῆς χώρας πρὸς τοὺς ἀντιπροσώπους αὐτῆς, οὕτω πολιτευθέντας.

Ἡ Βουλὴ εἰργάσθη οὕτω συνηδελφωμένη περὶ μίαν ἰδέαν, ἰδέαν μεταρρυθμίσεων, ἣν ἐπέβαλεν ἡ τοῦ δημοσίου φρονήματος θέλησις κατὰ τοὺς τελευταίους τούτους μῆνας, εἰργάσθη δὲ οὕτω συνηδελφωμένη ὑπὸ τὴν δεξιὰν ἡγεσίαν τῶν ἀρχηγῶν αὐτῆς, καὶ ἡ ὅλη τοῦ ἔργου ἐπιτυχία ὀφείλεται καὶ εἰς τὸν τρόπον καθ' ὃν ὁ κ. Πρόεδρος τῆς Βουλῆς διηύθυνε τὰς ἡμετέρας συνεδριάσεις.

Εὐχαριστῶν τὴν Βουλὴν ἐξ ὀνόματος τοῦ Ὑπουργικοῦ Συμβουλίου δι' ὅσα αὕτη ἔπραξεν ὑποστηρίξασα ἡμᾶς ἐν τῷ ἔργῳ, παρακαλῶ αὐτὴν νὰ ἐκφράσῃ τὰς ἰδίας αὐτῆς εὐχαριστίας, ἐν αἷς καὶ ἡμεῖς περιλαμβανόμεθα, πρὸς τὸν κ. Πρόεδρον τῆς Βουλῆς. (Ἐπευφημίαι καὶ χειροκροτήματα παρατεταμένα).

ΒΟΥΛΗ. Μάλιστα! Μάλιστα.

Ἀμέσως κατόπιν ἀναγινώσκονται καὶ ἐπικυροῦνται τὰ πρακτικά, μεθ' ὃ ὁ κ. πρόεδρος τῆς Βουλῆς λύει, τὴν 11 παρὰ 1)4 τὴν συνεδρίασιν.

Ὁ κόσμος, ὁ κατακλύζων τὸ βουλευτήριον, χύνεται ἔξω, ἐνῷ καὶ ὁ παρατεταγμένος ὑπὸ τὸ πρόσταγμα τοῦ μεράρχου στρατὸς ἐπανέρχεται εἰς τοὺς στρατῶνάς του, ἀφοῦ ἀνέκρουσε τὸν ἐθνικὸν ὕμνον.

Τὰ ὑπουργικὰ ἀμάξια στὴ σειρά, προηγουμένου τοῦ κ. Ζορμπᾶ, διευθύνονται ἀργὰ-ἀργά, πρὸς τὰ ἐπάνω διὰ τῆς ὁδοῦ Ὁμήρου.

Δύο-τρεῖς χειροκροτοῦν τὸν κ. Ζορμπᾶν ἀλλὰ τὸ ἀργὸν καὶ πένθιμον τῶν ἀμαξῶν βῆμα τοὺς παγώνει ὅλους.

Εἶνε πολὺ κρίσιμος ἡ στιγμὴ καὶ συγκινητική.

Κηδεύεται μιὰ ἐπανάστασις.

Ἄς εἶνε συχωρεμένη!...

ΠΑΡΑΣΗΜΟΦΟΡΙΑ ΤΟΥ Κ. ΠΡΩΘΥΠΟΥΡΓΟΥ

Ἡ Α. Μ. ὁ Βασιλεὺς ηὐδόκησε ν' ἀπονείμῃ εἰς τὸν κ. Πρωθυπουργόν, εἰς ἔνδειξιν τῆς ἄκρας Αὐτοῦ εὐαρεσκείας, τὸ παράσημον τῶν Ἀνωτέρων Ταξιαρχῶν τοῦ Τάγματος τοῦ Σωτῆρος.

Τὰ διάσημα τοῦ παρασήμου ἀπεστάλησαν πρὸς τὸν κ. Δραγούμην χθὲς τὴν ἑσπέραν διὰ τοῦ ἰδιαιτέρου γραμματέως τῆς Α. Μ., τοῦ κ. Δ. Στεφάνου.

ΨΥΧΟΛΟΓΙΚΑ

ΣΥΝΕΝΤΕΥΞΙΣ ΜΕ Τ' ΑΠΟΚΡΥΦΑ ΤΩΝ ΣΚΕΨΕΩΝ ΤΩΝ

ΒΑΣΙΛΕΥΣ. Ὡραῖα τὰ ἐπεράσαμε. Τί ἄλλο μένει τώρα; Καλοκαῖρι μύρισε. Ἕνα ταξειδάκι δὲν θὰ ἦτο ἄσχημο. Ὡς ἀρχηγὸς τῆς ἐπαναστάσεως, ὅπως μὲ διώρισαν ὁ στρατό; μου καὶ ὁ στόλος μου, ἐκοπίασα ὑπερανθρώπως. Εἶνε ἀληθές. Μία ἀναψυχὴ ἐπιβάλλεται.

ΘΕΟΤΟΚΗΣ. Ἡμερώτερο ἄλογο ἀπὸ τὸν ἑλληνικὸ λαὸ ἀδύνατον νὰ ὑπάρξῃ. Ἔχει καβάλλα μοναδική. Τόσο ἥσυχη καβάλλα μόνον οἱ ὄνοι ἔχουν ἐν τούτοις. Δυσπιστῶ ὡς ἐκ τούτου, ἂν εἶνε ἄλογο, ὅπως εἶπα εἰς τὴν ἀρχὴ (Βλέπων εἰς τὸν καθρέφτη τὴ μύτη του σώαν καὶ ἀβλαβῆ). Τί πειὸ μοντέρνα, πειὸ κόμιλφω ἐπανάστασι ἤθελες τζόγια μου, ἀφοῦ οὔτε μύτη δὲν ἐμάτωσε;

ΡΑΛΛΗΣ. Ἀκοῦς μιὰ ἐπανάστασις νὰ κάμῃ Πρωθυπουργὸ τὸν Μαυρομιχάλη βρὲ ἀδελφέ;

ΜΑΥΡΟΜΙΧΑΛΗΣ. Θεσπέσια. Καλὸ μελέτα καὶ ἔρχεται, λέγει ἡ παροιμία. Παρῆλθε μέν' ἀλλὰ ποιὸς ξέρει; Ἴσως μὲ ἄλλην ἐπανάστασιν ξανάρθῃ. Μήπως δὲν ἀπόδειξα ὅτι εἶμαι ὁ ἄνθρωπος τῶν περιστάσεων;

ΔΡΑΓΟΥΜΗΣ. Εἰς τὴν ἐπανάστασιν δὲν ὀφείλω πολλά! Ὀφείλω ὅμως εἰς τὸν Βενιζέλον, ὁ ὁποῖος ἐξαπολύσας τὴν ἰδέαν τῆς Ἐθνοσυνελεύσεως μὲ ἔκαμε πρωθυπουργόν. Τί κεραμιδαριὰ ἦτον αὐτή!

ΒΕΡΟΛΙΝΕΖΙΚΑ ΘΑΥΜΑΤΑ

ΤΟ ΜΕΓΑΛΕΙΤΕΡΟ ΚΑΦΕΝΕΙΟ ΤΟΥ ΚΟΣΜΟΥ

ΤΟ ΑΠΕΚΤΗΣΕ ΤΟ ΒΕΡΟΛΙΝΟ

Τὸ ἀνάκτορον Κέρκαου.—Θαῦμα ἀρχιτεκτονικῆς, γούστου καὶ πολυτελείας.—Μπιλλιάρδο ποῦ ἀξίζει 40 χιλ. φρ.—Ἕνα μηχάνημα γιὰ τὴν ἐξέλεγξιν τῶν γκαρσονιῶν.

ΒΕΡΟΛΙΝΟΝ, 12 Μαρτίου. (Τοῦ ἀνταποκριτοῦ μας).—Χθὲς τὸ ἑσπέρας ἤνοιξε τὰς πύλας του τὸ καφενεῖον, ἢ μᾶλλον τὸ ἀνάκτορον Κέρκαου, ὅπως δικαίως τὸ ὀνομάζει ἡ Διεύθυνσίς του.

Τὸ γενικὸν θέμα ὁμιλίας στὸ Βερολῖνο αὐτὰς τὰς ἡμέρας εἶνε τὸ καφενεῖον αὐτό. Ὅποιον γνωστὸν σᾶς συναντήσετε ἡ πρώτη ἐρώτησις ποῦ θὰ τοῦ κάμετε θὰ εἶνε:

— Εἴδατε τὸ καφενεῖον Κέρκαου;

Ἐντὸς δύο ἡμερῶν δὲν θὰ ὑπάρχῃ βέβαια Βερολινέζος, ὁ ὁποῖος νὰ μὴ τὸ ἔχει ἰδῆ, ἐὰν κρίνῃ κανεὶς ἀπὸ τὰ πλήθη κόσμου, τὰ ὁποῖα ἀπὸ πρωίας μέχρις ἑσπέρας τὸ ἐπισκέπτονται, καὶ τὰ ὁποῖα εἶνε τόσον πολλά, ὥστε ἐνίοτε τὰς μεταμεσημβρινὰς καὶ ἑσπερινὰς ὥρας ἀναγκάζεται ἡ ἀστυνομία νὰ ἀπαγορεύσῃ τὴν εἴσοδον πρὸς ἀποφυγὴν δυστυχημάτων.

Θαῦμα ἀρχιτεκτονικῆς

Εἶνε ὅμως αὐτὸ τὸ καφενεῖον πράγματι θαῦμα ἀρχιτεκτονικῆς, λούσου, γούστου, πολυτελείας. Ὅλον τὸ ἐκ τεσσάρων πατωμάτων συνδεόμενον οἰκοδόμημα ἀνήκει εἰς τὴν γνωστὴν μετοχικὴν ἑταιρίαν Μπεντσολλιν καὶ τὸν διευθυντὴ τοῦ καφενείου κ. Κέρκαου. Μία ὅμως γνωστὴ μεγάλη γερμανικὴ Τράπεζα εἶνε μέτοχος αὐτῆς τῆς ἐπιχειρήσεως μὲ ἀρκετὰ σοβαρὰ κεφάλαια. Ἕνεκα τῶν λόγων αὐτῶν ἦτο ἑπομένως δυνατὴ ἡ οἰκοδόμησις ἑνὸς τόσον πολυτελοῦς καφενείου.

Τὸ ἰσόγειον, πρῶτον καὶ δεύτερον πάτωμα εἶνε πρὸς χρῆσιν τοῦ κοινοῦ, τὸ τρίτον καὶ τέταρτον διὰ τὸ λογιστήριον γραφεῖα, κ. τ. λ. προωρισμένα.

Ἡ αἴθουσα τῶν μπιλλιάρδων

Τὸ καφενεῖον αὐτό, καθὸ εἰδικὸν διὰ τὸ παιγνίδι τοῦ σφαιριστηρίου, ἔχει ἐν ὅλῳ 60 μπιλλιάρδα, ὑπερτεροῦν ἐννοεῖται τὰ γερμανικά, ἀλλὰ ἐπειδὴ τὸ καφενεῖον εἶνε διεθνὲς ἔχει καὶ ἀγγλικὰ καὶ Ἀμερικανικὰ καὶ Αὐστριακὰ τοιαῦτα.

Εἰς τὸ δεύτερον πάτωμα εἶνε ἡ κυρίως σάλα τῶν μπιλλιάρδων μὲ 32 τοιαῦτα· ἐδῶ εἶνε καὶ μία μικροτέρα αἴθουσα διὰ μαθήματα μπιλλιάρδου καθὼς καὶ διὰ τοὺς διεθνεῖς ἀγῶνας μὲ 7 μπιλλιάρδα μεταξὺ τῶν ὁποίων καὶ ἓν γιγαντιαῖον ἀγγλικῆς κατασκευῆς ἀξίας 40 000 φρ. Εἰς τὸ πρῶτον πάτωμα εἶνε ἡ αἴθουσα τῶν ἀγγλικῶν καὶ ἀμερικανικῶν καὶ τῶν ἐπιλοίπων γερμανικῶν μπιλλιάρδων καθὼς καὶ ἡ μεγάλη σάλα, ὅπου παίζει καθ' ἑκάστην ἡ ὀρχήστρα τοῦ καφενείου.

Μακρὰν τῆς μουσικῆς

Εἰς τὸ ἰσόγειον ἡ κόκκινη σάλα μὲ τὸ ἑστιατόριον, ἡ αἴθουσα τῶν λοιπῶν παιγνιδίων σκακιοῦ, ντάμας κτλ. καθὼς καὶ ἡ μεγάλη σάλα, ὅπου πέρνει κανεὶς τὸν καφέ του καὶ διαβάζει τὰς ἐφημερίδας του ἄνευ τοῦ θορύβου τῆς μουσικῆς. Ἐδῶ εἶνε καὶ τὸ δωμάτιον τῶν κυριῶν, εἰς τὸ ὁποῖον ὑπηρετοῦν δύο...ἀράπηδες. Εἰς τὸν κατάλογον τῶν ξένων ἐφημερίδων εὑρίσκουν ὡς μόνην ἑλληνικὴν τὴν «Ἀκρόπολιν». Εἰς τὸ ὑπόγειον ἡ αἴθουσα διὰ τὸ παιγνίδι τῆς σφαιροβολίας (τσούνια). Ἠλεκτρικοὺς ἀναβατῆρας καὶ λοιπὰ δι' ἓν καφενεῖον τῆς σημερινῆς ἐποχῆς ἐκ τῶν ὧν οὐκ ἄνευ παραλείπω.

Ἡ ἐξέλεγξις τῶν γκαρσονιῶν

Ὡς νέον μόνον ἀναφέρω τὸ σύστημα τῆς ἐξελέγξεως τῶν γκαρσονιῶν. Πρὸς αὐτὸν τὸν σκοπὸν ἔχει τὸ καφενεῖον πέντε ἠλεκτρικὰς μηχανὰς ἐξελέγξεως, μὲ μηχάνημα διὰ τὰς ἀριθμητικὰς πράξεις. Τὸ γκαρσόνι πιέζει ἕνα κουμβὶ τῆς μηχανῆς καὶ λαμβάνει παρ' αὐτῆς μίαν ἀπόδειξιν, ἐπὶ τῆς ὁποίας εἶνε τυπωμένα τὸ ποσόν, ἡ ἡμερομηνία, ὁ ἀριθμὸς τοῦ γκαρσονιοῦ, ὁ τρέχων ἀριθμὸς τοῦ λογαριασμοῦ, τὸ εἶδος τοῦ ποτοῦ, γλυκύσματος κτλ. Αὐτὴν τὴν ἀπόδειξιν παραδίδει τὸ γκαρσόνι εἰς τὸ μπουφέ, ὅπου τοῦ δίδουν τότε τὸ σχετικὸν ποτὸν κτλ. Ἡ μηχανὴ ἀθροίζει αὐτομάτως ὅλους τοὺς λογαριασμοὺς ἑκάστου γκαρσονιοῦ καθὼς καὶ ὅλους τοὺς λογαριασμοὺς μαζύ, οὕτως ὥστε ὁ διευθύνων εἶνε εἰς κάθε ὥραν τῆς ἡμέρας καὶ νυκτὸς εἰς θέσιν νὰ γνωρίζῃ τί ἐξόδευσιν ἔκαμεν. Ὅλα δὲ αὐτὰ γίνονται παρὰ τῆς μηχανῆς ἀκαριαίως. Δι' αὐτοῦ τοῦ τρόπου εἶνε καὶ ὁ τελικὸς λογαριασμὸς τὴν νύκτα μετὰ τὸ κλείσιμο τοῦ καφενείου μὲ τὰ γκαρσόνια, ἁπλούστατος καὶ διαρκεῖ ὀλίγα δευτερόλεπτα.

Τὸ σύστημα τῶν ὡρολογίων

Νέον ἐπίσης, τοὐλάχιστον διὰ καφενεῖον, εἶνε τὸ σύστημα τῶν ὡρολογίων, τὰ ὁποῖα εἶνε ἠλεκτρικὰ καὶ διευθύνονται ἀπὸ τὸ κεντρικὸν ὡρολόγιον, τὸ ὁποῖον εἶνε τοποθετημένον εἰς τὸ γραφεῖον τῆς διευθύνσεως. Ἡ κεντρικὴ αὐτὴ διεύθυνσις τῶν ὡρολογίων ἔχει ἰδίως μεγάλην σημασίαν διὰ τὸ παιγνίδι τοῦ μπιλλιάρδου.

ΑΠΟ ΜΙΑΝ ΩΡΑΙΑΝ ΑΝΤΑΠΟΚΡΙΣΙΝ

ΑΙ ΠΑΡΘΕΝΟΙ ΤΩΝ ΠΑΝΑΘΗΝΑΙΩΝ

ΜΕΣΑ ΣΤΑ ΠΑΛΛΗΚΑΡΙΑ

Τὰ Κούλουμα στὴ Χασιά. Μία ὡραιοτάτη περιγραφὴ τοῦ ἀνταποκριτοῦ τοῦ «Ἑσπερινοῦ Ταχυδρόμου».—Τὰ κορίτσια τοῦ Πρωθυπουργοῦ μας.

Ἀπὸ μίαν ὡραίαν ἀνταπόκρισιν τὴν ὁποίαν ἀπέστειλεν ἐντεῦθεν ὁ ἀπεσταλμένος τοῦ «Ἑσπερινοῦ Ταχυδρόμου» τοῦ Μιλάνου καὶ ἔγκριτος δημοσιογράφος Γουλιέλμος Ἐμμανουήλ, βλέπομεν πόσον ἐνθουσιάζουν τοὺς ξένους οἱ ἁγνοὶ Ἑλληνικοὶ χοροί, τοὺς ὁποίους παρηκολούθησεν εἰς τὰ χωριὰ κατὰ τὰ κούλουμα.

«Ἕνας, γράφει ὁ Ἰταλὸς ἀνταποκριτής, ἔσυρε τὸν χορὸν μὲ τέχνην μὲ τὸ δεξί του χέρι τὸ ὁποῖον εἶχε ἐλεύθερον, ὅπως ἄλλοτε ὁ νεαρὸς Σοφοκλῆς ὡδήγει τὸν χορὸν τῶν ἐφήβων πέριξ τῶν τροπαίων.»

Φυσικώτατα δὲν ἦσαν ὅλοι ἔφηβοι. Ὁ συρτὸς περιωρίσθη ὅμως μόνον εἰς τὰ παλληκάρια. Τὰ κορίτσια καταφορτωμένα χρυσάφι ὡς Βυζαντιναὶ εἰκόνες παρηκολούθουν τὸν χορόν, χωρὶς νὰ λάβουν μέρος.

Δὲν ἤθελον νὰ χαλάσουν τὰ ροῦχα των καὶ τὰ στολίδια των διότι τὰ Κούλουμα εἶναι ἡμέρα τῶν ἀρραβώνων.

Οἱ ἄνδρες ὅμως ἐχόρευαν ἀκούραστοι ἀπὸ τὸ πρωΐ. Καὶ ἦτο ἀπόγευμα. Σχεδὸν βράδυ. Γαλήνιοι, σοβαροὶ καὶ μὲ κάποιαν ἀξιοπρεπῆ πεποίθησιν ἴσως ἀσυναισθήτως, ὅτι ἐξετέλουν ἐκεῖ, ὅτι ἐπανελάμβανον μίαν ἀρχαίαν λατρείαν. Ἕνας ἐκ τοῦ χοροῦ ἀποσπᾶται καὶ προσκαλεῖ τοὺς ξένους νὰ λάβουν μέρος στὸν χορόν. Καὶ τότε συνέβη κάτι πολὺ νόστιμον. Ἀπὸ τὸν ὅμιλόν μας ἔσπευσαν δύο κορίτσια νὰ ἔμπουν στὸν χορόν. Ἡ Ζωὴ καὶ ἡ Μαρίκα. Τὰ χαριτόβρυτα κορίτσα τοῦ πρωθυπουργοῦ τῆς Ἑλλάδος, οἱ τελειότεροι ἀντιπρόσωποι τοῦ ἀρχαίου Ἑλληνικοῦ κάλλους κατὰ τὸν τρόπον μὲ τὸν ὁποῖον τὸν ἐφαντάσθη ὁ Πραξιτέλης.

Καὶ μὲ τὴν χαρακτηριστικὴν ἀφέλειαν καὶ τὸ γοητευτικὸν μειδίαμά των «ἔμπῆκαν στὸν χορὸν» θὰ ἔλεγε κανεὶς ὅτι δύο παρθένοι τῶν Παναθηναίων κατῆλθον ζωνταναὶ μέσα στὰ παλληκάρια. Καὶ αὐτὸ τὸ «τύμπανον» ἐφαίνετο ὡς νὰ κατείχετο ὑπὸ συγκινήσεως καὶ ἐρύθμιζε τὸ βῆμα, ἐνῷ ἡ φλογέρα ἔπαιζε τοὺς περιπαθεῖς αὐτῆς λαρυγγισμούς.

Καὶ ἰδοὺ πῶς ὁ συρτὸς κατέστη ἐθνικὴ λατρεία ἀλλ' ἐν ταυτῷ καὶ ἀργαία.

ΤΗΣ ΣΤΙΓΜΗΣ

ΜΑΤΣ-ΜΟΥΤΣ

Μάτς καὶ μούτς φιλιὰ ὁ Τσάρος
μάτς καὶ μούτς ὁ Πατισὰχ
γιασασὶν ὁ Φερδινάνδος
τσόκ Γιασὰ καὶ ὄχ καὶ Βάχ!

❋

Κανονίσανε τὰ πάντα
κι' ὅλα μέλι γάλα τώρα.
—Στὸ καλὸ κὺρ Φερδινάνδε
καὶ ἀντίο Ἐλεωνόρα!...

❋

Μάτς καὶ μούτς καὶ ὁ κὺρ Πέτρος
Σέρβων τῶν παληαδερφῶν
Μάτς φιλιὰ καὶ στὸν Σουλτάνο
Μάτς καὶ στὸν τῶν Ρωσσιῶν.

❋

Κι' ἄλλο πάλι μέλι—γάλα
ἄχ ἀμὰν κουζοὺμ-ντουντούμ
ξεσφαλίσθηκ' ἡ εἰρήνη
πάει κάθε Ντοὺμ! καὶ Μπούμ!

❋

Μάτς καὶ μούτς καὶ στὴν Ἑλλάδα
— ὢ τί ἔργο Ἐθνικὸ—
ὁ Ραλλάκης κι' ὁ Τζωρτζάκης
κλείσανε συνδυασμό!

❋

Μάτς καὶ μούτς κι' ὁ Στεφανάκης
ὢχ ἀμὰν ἀμὰν κι' ἂς φέξῃ
ὁ κορδόναρος νὰ ζήσῃ
κι' ὅτι κατεβάσ' ἂς βρέξῃ....

❋

Μάτς καὶ Μούτς. Χριστὸς-ἀνέστη
μέλι-γάλα ἡ τρομάρες
κι' ὅλ' αὐτὰ ποῦ γεῖναν ἦσαν:
ἄρες μάρες-κουκουνάρες

❋

Τί χαζοὶ οἱ ξένοι ὅλοι
τρέχουν τρέχουν νύχτα μέρα
Φερδινάνδος εἰς τὴν Πόλι
καὶ στὴ κορυφὴ κανέλα!

❋

Μωρὲ βλάχα νὰ πατρίδα!
Νά! Τὸ κεντρικὸ Ταμεῖο
Μπρὸς παιδιὰ νὰ φιληθοῦμε
γαιρ' ἀνόρθωσι κι' ἀντίο!...

ΤΟ ΚΕΝΤΡΙ

ΦΙΛΟΣΟΦΙΚΗ ΒΙΒΛΙΟΘΗΚΗ

ΑΡΙΣΤΕΙΔΟΥ ΓΑΛΑΝΟΥ

Ἐξεδόθησαν ἄρτι: ἡ «Ἀνάστασις» τοῦ Τολστόη **Ἀρ. 3**, καὶ ἡ **«Ἐπιστήμη τῆς Εὐτυχίας»** τοῦ Jean Finot, (**Περιεχόμενα:** Εἶνε δυνατὴ τοιαύτη ἐπιστήμη;—Ἡ εὐτυχία ἐνυπάρχει ἐν ἡμῖν.—Αἰσιοδοξία καὶ Ἀπαισιοδοξία.—Ἐν μέσῳ τῶν δυστυχῶν.—Ἀνὰ τὸ βασίλειον τοῦ Φθόνου.—Τὰ εὐεργετήματα τῆς θλίψεως.—Ἡ περὶ πλούτου πρόληψις. Ἡ εὐτυχία διὰ τῆς ἀγαθότητος.—Τὰ στοργικὰ αἰσθήματα ὡς πηγαὶ εὐτυχίας.—Ἡ οἰκογένεια.—Ἡ φιλία, ἡ πατρίς, ἡ φιλανθρωπία.—Ὁ ἐνεργὸς βίος καὶ ἡ εὐτυχία.—Ἡ εὐτυχία προσιτὴ τοῖς πᾶσι.—Θρησκεία καὶ θρησκευτικὸν πνεῦμα.—Ἡ εὐτυχία διὰ τῆς πίστεως.—Ὀλίγαι ἐντολαὶ ἀπὸ τὴν κατήχησιν τῆς εὐτυχίας.—Ἡ ἠθικὴ τῆς εὐτυχίας.—Τί ἐστιν εὐτυχία;—Ἐπίλογος). **Ἀρ. 3.**—Μέχρι τοῦδε ἐξεδόθησαν **14 νέα ἔργα.** Οἱ φίλοι τῶν ἐκλεκτῶν βιβλίων ἃς ζητήσωσι **τιμοκατάλογον** ἀπὸ τὸν Ἐκδότην. (Σταδίου 54, Ἀθῆναι).

ΕΙΔΙΑΦΕΡΟΥΣΑ ΕΙΔΟΠΟΙΗΣΕΙΣ

ΟΣΟΙ πάσχετε ἐξ οἱασδήποτε, ἔστω καὶ τῆς χρονιωτέρας τῶν Ἀφροδισίων νόσων.
ΟΣΟΙ ἐξ ἀνδρικῆς ἀνικανότητος.
ΟΣΑΙ ἐκ μητρικῶν νόσων, ἐπισχέσεως, ἐμμήνων καὶ διαφόρων ἄλλων διαταραχῶν ἰδίως ἐκ στειρώσεως.
ΟΣΟΙ ἐκ χρονίων στενωμάτων κύστεως καὶ νεφρῶν.

Συμβουλευθῆτε

Τὸν εἰδικὸν Ἰατρὸν Ὑφηγητὴν τοῦ Ἐθν. Πανεπιστημίου

Α. Β. ΠΑΝΑΝ

Οὗτινος ἡ πολυχρόνιος πεῖρα καὶ αἱ ἀπειροπληθεῖς δημοσιευθεῖσαι μέχρι τοῦδε ἐπὶ τῆς ἀνωτέρω εἰδικότητος συγγραφαὶ καθιστῶσιν ὄντως αὐθεντίαν τὴν γνώμην του.

Δέχεται ἀπὸ 8—12 καθ' ἑκάστην.

166—Ἑρμοῦ—166

(Ἄνωθεν Ζαχαροπλ. Δράκου)

ΕΛΛΗΝΙΚΗ ΟΙΝΟΠΟΙΙΑ ΑΛΙΒΕΡΙΟΥ

Πρώην Ἀγαθοκλέους

Προαστείου 3, Σταδίου 20 Ὀφθαλμιατρείου 9α γωνία

Οἶνοι λευκοὶ ἡ ὀκᾶ λεπτὰ 40 ἡ φιάλη λ. 30.

Παλαιοὶ ἡ φιάλη	δρ.	1,00
Ἀφρόεντες ἡ φιάλη	»	2,50
Μικρὰ φιάλη	»	2,00
Γλυκεῖς	»	1,30
Χῦμα ἡ ὀκᾶ	»	2,00
Ἡμιγλυκεῖς ἡ ὀκᾶ	»	1,40
Ἡ φιάλη	»	1,00
Κονιὰκ ἐξ ἀποστάγματος τοῦ 1904		
Ἡ φιάλη	δρ.	2,00
Χῦμα ἡ ὀκᾶ	»	2,60

Διανομὴ κατ' οἶκον

"ΑΚΡΟΠΟΛΙΣ"

ΟΡΟΙ ΣΥΝΔΡΟΜΩΝ

ΑΘΗΝΩΝ-ΠΕΙΡΑΙΩΣ	Δρ.	12
Μὲ τὸν μῆνα	»	1
ΕΠΑΡΧΙΩΝ	»	12
Διὰ τοὺς δημοδιδασκάλους	»	12

ΣΗΜ. Εἰς τὰς πόλεις ἐκείνας ὅπου ὑπάρχουν πολλοὶ συνδρομηταὶ πρὸς τοὺς ὁποίους γίνεται ἰδιαιτέρα διανομή, ὡς εἰς τὰς Πάτρας φερ' εἰπεῖν, ἡ μηνιαία συνδρομὴ εἶνε ἐπίσης δρ. 1

ΑΙΓΥΠΤΟΥ	Φρ.	30
ΤΟΥΡΚΙΑΣ	»	30
ΕΥΡΩΠΗΣ, Β. ΑΦΡΙΚΗΣ	Φρ.	40
ΑΜΕΡΙΚΗΣ ΚΑΙ ΑΥΣΤΡΑΛΙΑΣ	»	45

ΥΠΕΥΘΥΝΟΣ ΣΥΝΤΑΚΤΗΣ:
ΑΝΔΡΕΑΣ ΓΡΙΒΟΓΕΩΡΓΟΣ

ΚΟΙΝΩΝΙΚΑ

— Ἐπανῆλθεν ἐκ Παρισίων ὁ κ. **Σινάνης** προμηθευθεὶς ἐκλεκτὴν συλλογὴν ὑλικῶν γυναικείων πίλων καὶ πρωτύπων (formes et Modèles) ἐκ τῶν ὀνομαστοτέρων Οἴκων, δι' ὧν μετ' ὀλίγας ἡμέρας θέλει κάμει ἔναρξιν τῆς ἐαρινῆς περιόδου διὰ πλουσίας ἐκθέσεως εἰς τὸ ἐπὶ τῆς ὁδοῦ Βουλῆς 33 Κατάστημα Γυναικείων Πίλων ΣΙΝΑΝΗ.

ΘΕΡΑΠΕΙΑ ΦΘΙΣΕΩΣ ΡΙΖΙΚΗ

7-Ὁδ. Χαλκοκονδύλη-7

Δέχεται 8—9 π. μ. 2—7 μ.μ.

Θεραπεῖαι πραγματικαὶ ἀνιάτων διὰ τῶν ὑπὲρ πᾶσαν ἐπιστήμην μεθόδων τοῦ ἐπὶ πολλὰ ἔτη σπουδάσαντος καὶ ἐξασκήσαντος τὴν ἰατρικὴν ἐν Παρισίοις Νευρολόγου Παθολόγου κ.

Ν. Π. ΜΕΤΑΞΑ

Θεραπεύονται **ἄσθμα,** (ἐθεράπευσεν ἄσθμα 5ετὲς ἐπὶ 80ετοῦς) **ζωχαδικά, ρευματοαρθριτισμοί, οἰδήματα, ψαμμιάσεις, χολόλιθοι, ἔκζεμα, τριχόπτωσις, στομαχικά, διάρροια, νευρασθένεια, ὑστερία (μέθοδος θαυμασία), ἀνικανότης, ἀϋπνία, νευραλγίαι, πόνοι γυναικῶν, μὲ σύγχρονον θεραπείαν, ἀρτηριοσκληρώσεις καὶ δὴ πρόληψιν αἰφνιδίων θανάτων. ἀνανέωσιν ὀργανισμοῦ καὶ παράτασιν ὁρίου ζωῆς.**

Φθίσεις. α΄ καὶ β΄ σταδίου, **αἱμοπτύσεις, φυματιώδης περιτονῖτις, σπονδυλῖτις, λέπρα, σπληνὸς ἐξόγκωσις, τυφοειδὴς πυρετός. Σύφιλις ἀντιμικροβιακῶς.**

Θεραπεία δι' ἀλληλογραφίας

—Ὁ κ. Γ. Φωτεινὸς συφιλιδολόγος, δερματολόγος, ἐπιμελητὴς τῆς Πανεπιστημιακῆς Κλινικῆς τῶν ἀφροδισ. καὶ δερματικῶν νόσων ἐν τῷ νοσοκομείῳ Ἀνδρέου Συγγροῦ, ἐπὶ 4ετίαν ἐν Γερμανίᾳ καὶ Γαλλίᾳ σπουδάσας δέχεται Ὁδὸς Δώρου 7 (πλατεῖα Ὁμονοίας) 2—6 μ.μ. Ἀρ. Τηλ. 270. Ἐφαρμόζει Ἀκτῖνας Rentgen, **Ἀκτῖνας** Finsen, **ὑψίσυχνα ρεύματα κτλ.**

Ψάθαι, ἄνθη, ὑλικὰ γυναικείων πίλων ἐν γένει Hautes nouveauté **πλουσιωτάτη συλλογὴ τελευταίας εἰσαγωγῆς. Κατάστημα ἀδελφῶν Εὐσταθιάδου Εὐαγγελιστρίας 15.**

ΑΣΦΑΛΕΙΑ ΛΑΧΕΙΟΦΟΡΩΝ

Ἡ Ἑλληνο-Ἀμερικανικὴ Τράπεζα ἀσφαλίζει πρὸς λεπτ. 50 ἑκάστην λαχειοφόρον τῆς Ἐθνικῆς Τραπέζης τῆς κληρώσεως 19ῃ; Μαρτίου.

ΣΟΚΟΛΑΤΑ Γ. ΖΑΒΟΡΙΤΟΥ

Ἡ μόνη Σοκολάτα ἄδολος, νηστήσιμος καὶ ἁγνὴ Γεωργίου Ζαβορίτου, πωλεῖται εἰς τὸ Κεντρικὸν Κατάστημα, πλατεῖα Συντάγματος καὶ εἰς ἅπαντα τὰ ἐδωδιμοπωλεῖα.

Τὸ Γραφεῖον Παναγ. Κ. Σοῦκα ἀσφαλίζει ὁμολογίας Ἐθν. Τραπέζης τῆς Ἑλλάδος 3 ο)ο διὰ τὴν κλήρωσιν τοῦ ἀρτίου τῆς **19 Μαρτίου ἐ.ἔ.** ἀντὶ **Μιᾶς** δραχμῆς δι' ἑκάστην ὁμολογίαν.

Διὰ πλείονας τῶν δέκα ὁμολογιῶν γίνονται ἰδιαίτεραι συμφωνίαι.

Η ΛΑΙΚΗ ΤΡΑΠΕΖΑ

Εἶνε τὸ ΛΑΙΚΟΝ ΤΑΜΙΕΥΤΗΡΙΟΝ. Δέχεται καταθέσεις εἰς πρώτην ζήτησιν μὲ τόκον 4 1)4 ο)ο.

ΓΑΛΑ ΠΡΟΒΕΙΟΝ ΚΑΙ ΓΙΑΟΥΡΤΙ ΥΜΗΤΤΟΥ

Μόνον εἰς τὸ ἐπὶ τῆς ὁδοῦ Πραξιτέλους καὶ παρὰ τὸν Ἅγιον Γεώργιον γαλακτοπωλεῖον «Ἀθῆναι» τοῦ ρέκτου ΑΝΔΡ. ΓΙΑΝΝΕΤΣΟΥ, εὑρίσκεται τὸ ἁγνὸν γάλα τῆς Αἰγὸς καὶ τῆς Ἀγελάδος καὶ τὸ πρόβειον διὰ τοῦ ὁποίου κατασκευάζονται τὰ γλυκίσματα τῶν μεγαλειτέρων μας ζαχαροπλαστείων, τὰ φρεσκότερα ἐκ τῶν περιχώρων συλλεγόμενα αὐγά, λουκουμάδες καὶ μέλι τοῦ Ὑμηττοῦ.

Πάντα ταῦτα γνησιώτατα, πωλοῦνται κατὰ 10 ο)ο ὀλιγώτερον τῶν ἄλλων γαλακτοπωλείων.

Δεκταὶ παραγγελίαι δι' οἰκίας καὶ καταστήματα. Ὅλοι εἰς τοῦ Ἀνδρέα Γιαννέτσου διὰ νὰ ἔχετε τὴν ὑγείαν σας.

ΤΕΛΕΥΤΑΙΑ ΩΡΑ

ΤΟ ΑΝΑΚΟΙΝΩΘΕΝ ΤΟΥ ΣΤΡΑΤΙΩΤ. ΣΥΝΔΕΣΜΟΥ

ΠΡΟΣ ΤΟΝ ΕΛΛΗΝΙΚΟΝ ΛΑΟΝ

Τὸ ἀνακοινωθὲν τοῦ Στρατιωτικοῦ Συνδέσμου πρὸς τὸν Ἑλληνικὸν Λαὸν ἔχει ἐπὶ λέξει ὡς ἑξῆς:

Ἡ ἔκδοσις τοῦ Βασιλικοῦ Διαγγέλματος, καλοῦντος τὸν Ἑλληνικὸν Λαὸν εἰς ἐκλογὰς πληρεξουσίων πρὸς ἀναθεώρησιν τοῦ Συνταγματικοῦ ἡμῶν Χάρτου, ἀποτελεῖ τὸ ἐπιστέγασμα τοῦ ἀνορθωτικοῦ ἀγῶνος, εἰς τὸν ὁποῖον ἀπὸ ἑπτὰ μηνῶν ὁ στρατὸς καὶ ὁ στόλος ἀφωσιώθη.

Ὁ «Στρατιωτικὸς Σύνδεσμος», χαρακτηρίζων τὸ Βασιλικὸν Διάγγελμα ὡς ἐπιστέγασμα τοῦ ἀγῶνός του, δὲν ἀπατᾶται φανταζόμενος ὅτι τὸ ἔργον του συνεπληρώθη ἢ ὅτι ἀσφαλῶς τοῦτο εἰσῆλθεν εἰς ὁδὸν ὁριστικῆς ἀνορθώσεως. Τοὐναντίον ὁ «Στρατιωτικὸς Σύνδεσμος» γινώσκει καλῶς ὁπόσον μικροὶ μέχρι σήμερον ὑπῆρξαν οἱ καρποὶ τῆς ἐπαναστάσεως καὶ ὁπόσον εὐρὺ πρὸ τοῦ Ἑλληνικοῦ Ἔθνους ἀνοίγεται τὸ στάδιον τῆς ἀναγεννήσεως.

Ὁμολογῶν ὅμως ὁ Σύνδεσμος, κατὰ τὴν ἐπίσημον σημερινὴν ἡμέραν, ὅτι τὸ μεῖζον μέρος τοῦ ἀνορθωτικοῦ ἀγῶνος εὑρίσκεται εἰσέτι πρὸς τὰ ἐμπρὸς, αἰσθάνεται τὴν ὑποχρέωσιν νὰ δηλώσῃ ὅτι τὴν ἀναίμακτον καὶ ὑψηλόφρονα ἐπανάστασιν, ἀποτελέσασαν τὴν ἔκρηξιν πεντηκονταετοῦς ἐθνικοῦ πόνου διὰ ταπεινώσεις τῆς Πατρίδος δεινὰς καὶ πολλαπλᾶς, πάντες ἀνεξαιρέτως οἱ πολιτειακοὶ παράγοντες ἐζήτησαν εὐθὺς νὰ παραλύσουν. Ἀλλὰ τὴν πολιτείαν ἑκάστου δεόντως θὰ κρίνῃ καὶ τὸ Ἔθνος καὶ ἡ Ἱστορία. Ὁ «Στρατιωτικὸς Σύνδεσμος», νομίσας ὅτι διὰ λόγους ὑψίστους ἐπεβάλλετο μετριοπάθεια καὶ γενναιοφροσύνη ἐν τῇ ἐξελίξει τῆς Ἐπαναστάσεως καὶ πιστεύων ὅτι οἱ ἔνοχοι τῆς καταστάσεως ἦσαν καὶ οὗτοι θύματα αὐτῆς, τὴν βελτίωσιν τῶν κακῶς κειμένων ἐπεδίωξεν αὐστηρῶς μὲν καὶ ἐπιμόνως, κατὰ τρόπον ὅμως ἐπιτρέποντα καὶ τῷ μᾶλλον πρὸς τὸ ἄθλιον καθεστὼς δεσμευμένῳ νὰ σωφρονίσῃ καὶ ἀναβαπτισθῇ. Καὶ δὲν τολμᾷ μὲν ὁ «Στρατιωτικὸς Σύνδεσμος» νὰ ἰσχυρισθῇ ὅτι ἀλανθάστως περὶ τούτου ἐσκέφθη, ἔχει ὅμως τὴν πεποίθησιν ὅτι τὰς δεινὰς περιστάσεις καὶ τὰς ἀνάγκας τοῦ ὅλου Ἑλληνισμοῦ ἀείποτε ἀναλογιζόμενος, εἰλικρινῶς αὐτὰς ἐξυπηρέτησε διὰ τῆς στρατιωτικῆς μετριοπαθείας.

Ὁ «Στρατιωτικὸς Σύνδεσμος» γινώσκων ὅτι συμφέρει τῇ Πατρίδι ἡ ἐπάνοδος τοῦ Στρατοῦ καὶ τοῦ Στόλου εἰς τὰ ἴδια αὐτῶν καθήκοντα, βέβαιος ἀφ' ἑτέρου ὅτι οὐδεὶς θ' ἀναλογισθῇ νὰ ματαιώσῃ πανθ' ὅσα ἡ Ἐπανάστασις, ἐν ὀνόματι τοῦ Ἑλληνικοῦ λαοῦ, ἔθεσεν ἐν τῇ ὁδῷ τῆς βελτιώσεως, δηλοῖ ὅτι, κατόπιν τοῦ Βασιλικοῦ Διαγγέλματος, θεωρεῖ καὶ ἀποδέχεται τὴν ἐπέμβασιν τοῦ Στρατοῦ εἰς τὰ τῆς πολιτείας ὡς λήξασαν.

Κρίνων ὅμως ὁ Σύνδεσμος ἐκ τῶν δυσαρεσκειῶν, ἐκ τῆς διαφορᾶς καὶ ἐκ τῶν ἀντιδράσεων τὰς ὁποίας ἠναγκάσθη μετριοπαθῶς ἐπὶ ἑπτάμηνον ν' ἀντιμετωπίσῃ, ἐπικαλεῖται σύντονον τὴν προσοχὴν τοῦ Ἑλληνικοῦ λαοῦ ἐπὶ παντὸς συνδεομένου πρὸς τὴν μέλλουσαν τύχην αὐτοῦ καὶ διατυποῖ τὴν πεποίθησιν ὅτι διαλυομένου σήμερον τοῦ «Στρατιωτικοῦ Συνδέσμου», παραμένει ἄγρυπνος τῆς ἰδίας του τιμῆς καὶ τῶν Ἐθνικῶν ὀνείρων φρουρὸς ὁ Ἑλληνικὸς Στρατός.

(Τ. Σ.)

ΤΑ ΔΙΑΤΑΓΜΑΤΑ ΤΩΝ ΝΑΥΤΙΚΩΝ ΠΡΟΒΙΒΑΣΜΩΝ

ΚΑΤΑΡΤΙΖΟΝΤΑΙ ΕΙΣ ΤΟ ΥΠΟΥΡΓΕΙΟΝ ΤΩΝ ΝΑΥΤΙΚΩΝ

Εἴμεθα εἰς θέσιν νὰ γνωρίζωμεν ὅτι εἰς τὸ Ὑπουργεῖον τῶν Ναυτικῶν καταρτίζονται κατ' αὐτὰς τὰ διατάγματα τῶν προβιβασμῶν καὶ τῶν ἀποστρατεύσεων διαφόρων ἀξιωματικῶν, τὰ ὁποῖα, ὅπως καὶ ἄλλοτε ἀνεγράψαμεν, ἀνέρχονται εἰς σεβαστὸν ἀριθμόν.

Τὰ διατάγματα αὐτὰ ἀφοῦ ἑτοιμασθῶσι θ' ἀποσταλῶσι κατ' αὐτὰς εἰς τὰ Ἀνάκτορα πρὸς ὑπογραφήν, εἶνε δὲ ἀποτέλεσμα τῆς τελευταίας ἀποφάσεως τοῦ Ἀνωτάτου Ναυτικοῦ Συμβουλίου.

ΠΟΙΟΙ ΑΠΟΣΤΡΑΤΕΥΟΝΤΑΙ

Κατὰ τὰ διατάγματα ταῦτα ἀποστρατεύονται οἱ ἑξῆς ἀξιωματικοί.

Μάχιμοι.

Πέτρος Ζῶτος, Δημ. Ἠπίτης καὶ Ἀριστ. Ζανῆς, ἀντιπλοίαρχοι καὶ Θ. Κανάρης ὑποπλοίαρχος.

Μηχανικοί.

Μαζιώτης, Ξενάκης, Προσαλέντης, Φιλιππαῖος.

Οἰκονομικοί.

Πυρπασόπουλος καὶ Λενδς, ὑποφροντισταί.

ΠΟΣΟΙ ΘΑ ΠΡΟΑΧΘΟΥΝ

Αἱ κεναὶ θέσεις τῶν μαχίμων ἀξιωματικῶν αἱ ὁποῖαι χρήζουν συμπληρώσεως εἶνε.

Δύο πλοιάρχων εἰς ὑποναυάρχους.

Ὅλων τῶν ἀντιπλοιάρχων εἰς πλοιάρχους.

Ὅλων τῶν πλωτάρχων εἰς ἀντιπλοιάρχους.

Τῶν ἡμίσεων τῶν ὑποπλοιάρχων εἰς πλωτάρχας.

Ὅλων τῶν ἀνθυποπλοιάρχων εἰς ὑποπλοιάρχους.

Καὶ 45 σημαιοφόρων εἰς ἀνθυποπλοιάρχους.

Ἐπὶ τοῦ παρόντος ὅμως δὲν θὰ γείνουν προβιβασμοὶ εἰς ὑποναυάρχους καὶ πλοιάρχους, διότι δὲν ἔχουσιν οἱ ὑπάρχοντες τὰ νόμιμα προσόντα· οὕτως οἱ ἤδη πλοίαρχοι ἔχουσι προαχθῇ ἀπὸ πέρυσι, καὶ ὡς μὴ ἔχοντες εἰσέτι συμπληρώσει ὅλον τὸν ἀπαιτούμενον διὰ τὴν προαγωγὴν τῶν χρόνον δὲν δύνανται νὰ λάβωσι τὴν θέσιν τοῦ ὑποναυάρχου.

ΕΙΣ ΤΟΥΣ ΑΛΛΟΥΣ ΚΛΑΔΟΥΣ

Ἐκ τῶν μηχανικῶν θὰ ἐνεργηθοῦν 35 προβιβασμοί, ἄλλοι δὲ τόσοι καὶ εἰς τὸν οἰκονομικὸν κλάδον.

Εἰς τὸν ὑγειονομικὸν θὰ προαχθοῦν 2 ἐπίατροι εἰς ἀρχιάτρους, δύο ἰατροὶ εἰς ἐπιάτρους, δύο ὑπίατροι εἰς ἰατροὺς καὶ δύο ἀνθυπίατροι εἰς ὑπιάτρους.

Ὡς γνωστὸν ὅλοι αὐτοὶ οἱ ἀθρόοι προβιβασμοὶ θὰ ἐνεργηθῶσι κατόπιν τῶν παραχθέντων κενῶν ἕνεκα τῶν ἀποστρατεύσεων συνεπείᾳ τοῦ νόμου περὶ ὁρίου ἡλικίας, συνεπείᾳ τῆς γνωστῆς ἀποφάσεως τῆς ἐκκαθαριστικῆς ἐπιτροπῆς καὶ ἕνεκα τῆς μεγάλης αὐξήσεως τοῦ ἀριθμοῦ τῶν στελεχῶν τοῦ ναυτικοῦ.

Η ΧΘΕΣΙΝΗ ΣΥΝΕΔΡΙΑΣΙΣ

ΤΟΥ ΣΥΜΒΟΥΛΙΟΥ ΤΩΝ ΔΗΜ. ΕΡΓΩΝ

Χθὲς τὴν 4ην μ. μ. συνῆλθεν εἰς τὰ γραφεῖα τοῦ Ἐλέγχου τῶν Σιδηροδρόμων τὸ Συμβούλιον τῆς ἐκκαθαρίσεως τῶν Δημοσίων ἔργων διὰ τὸ ζήτημα τῆς τοποθετήσεως τῶν μηχανικῶν καὶ ἄλλων ὑπαλλήλων εἰς διαφόρους θέσεις.

Τὸ Συμβούλιον εἰς οὐδεμίαν τοποθέτησιν ἢ μεταβολὴν προέβη καὶ τοῦτο διότι κατόπιν τῆς γενομένης ἐκκαθαρίσεως δὲν ὑπάρχει τὸ ἀπαιτούμενον προσωπικόν.

Τὸ συμβούλιον ἀκολούθως συνέταξεν ὑπόμνημα πρὸς τὸν κ. ὑπουργὸν τῶν Ἐσωτερικῶν διὰ τοῦ ὁποίου ἀναφέρει ὅτι εἰς τὸ τμῆμα τῶν Δημοσ. Ἔργων τοῦ ὑπουργείου καθὼς καὶ εἰς τὰ ἄλλα ἐπαρχιακὰ γραφεῖα δὲν ὑπάρχει ἐπαρκὲς προσωπικόν, πλεῖστα δὲ γραφεῖα, ἰδίᾳ τῶν ἐπαρχιῶν, στεροῦνται ἐντελῶς προσωπικοῦ. Παρακαλεῖ δὲ τὸν κ. ὑπουργὸν ὅπως προβῇ εἰς προβιβασμοὺς κατωτέρων ὑπαλλήλων καθὼς καὶ εἰς τὴν συμπλήρωσιν τῶν ἐκ τῆς ἀπολύσεως τῶν ἐκ τοῦ Συμβουλίου τῆς ἐκκαθαρίσεως, προταθέντων, κενῶν.

Ο ΑΝΤΙΠΡΟΕΔΡΟΣ

ΤΟΥ ΔΙΚΗΓΟΡΙΚΟΥ ΣΥΛΛΟΓΟΥ

Συνῆλθε χθὲς εἰς συνεδρίασιν ὁ Δικηγορικὸς Σύλλογος καὶ διὰ παμψηφίας σχεδὸν ἐξέλεξεν ὡς ἀντιπρόεδρον αὐτοῦ τὸν κ. Ἀριστ. Θεοδωρίδην.

ΟΙ ΜΗΧΑΝΙΚΟΙ

ΠΑΡΑ ΤΩ Κ. ΔΡΑΓΟΥΜΗ

Μετὰ μεσημβρίαν τῆς χθὲς ἐπεσκέφθη τὸν πρωθυπουργὸν κ. Δραγούμην εἰς τὸ Ὑπουργεῖον τῶν Οἰκονομικῶν ἐπιτροπὴ ἐκ τῶν ἀπεργῶν μηχανικῶν, ἡ ὁποία διετύπωσεν πρὸς αὐτὸν τὰ αἰτήματά της.

Ὁ κ. Πρωθυπουργὸς ἀπήντησεν ὅτι θὰ ἐνεργήσῃ πᾶν τὸ δίκαιον καὶ τὸ λογικόν, καὶ ὅτι πρέπει νὰ μένωσι βέβαιοι οἱ ἀπεργοὶ ὅτι θὰ ἐκπληρωθῶσι τὰ αἰτήματά των, ἐὰν εὑρίσκωνται ἐντὸς τοῦ κύκλου τῆς ὀρθότητος καὶ δικαιοσύνης.

Οἱ ἀπεργοὶ ἔφυγαν εὐχαριστημένοι ἐκ τῶν πρωθυπουργικῶν δηλώσεων.

Ο κ. ΘΕΟΤΟΚΗΣ ΕΙΣ ΚΕΡΚΥΡΑΝ

Ὡς ἐξ ἀσφαλοῦς πηγῆς ἐπληροφορήθημεν ὁ ἀρχηγὸς τῆς πλειονοψηφίας κ. Γ. Θεοτόκης τὴν προσεχῆ ἑβδομάδα ἀναχωρεῖ εἰς Κέρκυραν ἔνθα θὰ παραμείνῃ μέχρι τῶν ἐκλογῶν.

ΔΙΑ ΤΟΝ "ΑΒΕΡΩΦ"

Ἀναχωρεῖ κατ' αὐτὰς διὰ Λιβόρνον ὁ πλωτάρχης κ. Ματθιόπουλος, ὡς ἀρχηγὸς τῆς ἐκεῖ ἀποστολῆς, καὶ ὁ ὑποπλοίαρχος κ. Δραγάτσης διὰ τὴν παραλαβὴν τοῦ νέου θωρηκτοῦ «Ἀβέρωφ».

Ὁ κ. Ματθιόπουλος ἐκτὸς τοῦ μισθοῦ του, θὰ λαμβάνῃ καὶ τριακοντάδραχμον ἡμερήσιον ἐπίδομα.

ΚΑΤΑΠΟΝΤΙΣΜΟΣ

ΒΕΛΓΙΚΟΥ ΑΤΜΟΠΛΟΙΟΥ

Κατὰ τηλεγραφικὰς πρὸς τὰ ἐν Πειραιεῖ ναυτικὰ γραφεῖα πληροφορίας, τὸ Βελγικὸν ἀτμόπλοιον «Βουλγαρία» ναυαγῆσαν παρὰ τὸν κόλπον τῆς «Βισκαΐας» κατεποντίσθη αὔτανδρον πνιγέντος ὁλοκλήρου τοῦ ἐξ 20 ἀνδρῶν πληρώματός του.

Ὁ καταποντισμὸς κατὰ τὸ τηλεγράφημα ἀποδίδεται εἰς τὴν σφοδροτάτην χιονοθύελλαν ἥτις ἐπεκράτει κατὰ τὴν ἡμέραν τοῦ ναυαγίου.

ΤΟ ΧΙΟΝΙ ΣΤΗ ΧΑΣΙΑ

ΣΟΒΑΡΑΙ ΖΗΜΙΑΙ

Ὁ σταθμάρχης Φυλῆς ἀνέφερεν εἰς τὴν Διευθ. τῆς Ἀστυνομίας ὅτι τὸ χιόνι τὸ ὁποῖον ἔπεσε κατὰ τὰς τελευταίας αὐτὰς ἡμέρας ἐκεῖ, ἦτο πρωτοφανές.

Εἰς τὸ χωρίον Κλιμέντι τῆς Χασᾶς κατεπλακώθη τὸ ποιμνιοστάσιον τοῦ Ι. Πλαβούκου ἐξ οὗ εὗρον τὸν θάνατον 50 αἶγες.

Τὰ τέκνα τοῦ χωρικοῦ εὑρεθέντα ἐντὸς τοῦ ποιμνιοστασίου ἐσώθησαν τῇ συνδρομῇ ἄλλων χωρικῶν.

Ἐκ τῆς διαρκοῦς βροχῆς καὶ τοῦ σφοδροῦ ἀνέμου κατέπεσε 1 οἰκία καὶ ἄλλαι πολλαὶ ἔπαθον σοβαρὰς βλάβας.

Ἐπίσης παρεσύρθη ὑπὸ τοῦ ρεύματος τοῦ ποταμοῦ ὁ ποιμὴν Φώτης Μουράκης σωθεὶς ὡς ἐκ θαύματος ὑπὸ τοῦ ποιμενικοῦ σκύλου του, ἀπωλέσας δὲ περίπου 14 πρόβατα ἐκ τοῦ ποιμνίου του.

Διεσώθησαν ἐκ τῆς οἰκίας ὅπου εἶχον ἀποκλεισθῇ ὑπὸ τῆς χιόνος δύο ὁλοκλήρους ἡμέρας οἱ Π. Τσούτσουρας, Γ. Τσούτσουρας, Δ. Λιόσσης καὶ Δ. Τζεβᾶς παρὰ τοῦ Δρόζιζα.

Ἀγνοεῖται ἡ τύχη τοῦ Α. Κουμπάρδα.

Ἐκ τῆς χιόνος καὶ τῆς βροχῆς θὰ ὑποστοῦν βλάβην ὁ ἐλαιόκαρπος καὶ τὰ σιτηρά.

ΤΟ ΕΠΕΙΣΟΔΙΟΝ ΤΟΥ ΚΑΦΩΔΕΙΟΥ "ΕΔΕΝ"

ΤΙ ΑΚΡΙΒΩΣ ΣΥΜΒΑΙΝΕΙ

Ἐν σχέσει μὲ τὸ πρό τινων ἡμερῶν λαβὸν χώραν ἐπεισόδιον ἐν τῷ καφωδείῳ «Ἔδεν», περὶ τοῦ ὁποίου ἐγράφομεν χθές, μεταξὺ ὁμάδος ἀξιωματικῶν καὶ τοῦ ἀνταποκριτοῦ τοῦ «Κήρυκος» τῆς Ν. Ὑόρκης, παρεκλήθημεν παρὰ τοῦ τελευταίου τούτου νὰ δημοσιεύσωμεν τὰ κατωτέρω.

Ὅτι οὐδὲν πραγματικὸν ἐπεισόδιον ἔλαβε χώραν μεταξὺ τῶν ἀξιωματικῶν καὶ αὐτοῦ.

Ἐκεῖνο ὅπερ τυγχάνει ἀληθὲς εἶνε ὅτι κύριός τις, καθήμενος πλησίον τῶν κ. κ. ἀξιωματικῶν καὶ σφυρίζων ἐκκωφαντικῶς ἐγένετο ἀντικείμενον περιεργείας τοῦ ἀνταποκριτοῦ. Ὁ κ. Δελαγραμμάτης, ἐγγὺς καθήμενος, καὶ ὑπολαβὼν ὅτι τὸ ἐταστικὸν βλέμμα τοῦ ἀνταποκριτοῦ ἀπηυθύνετο πρὸς αὐτόν, ἠγέρθη ἵνα τῷ ζητήσῃ ἐξηγήσεις δίδων ἐν ταὐτῷ καὶ τὸ ἐπισκεπτήριόν του.

Ὁ ἀνταποκριτὴς τοῦ «Κήρυκος» ἔσπευσε νὰ δώσῃ τὰς δεούσας ἐξηγήσεις βεβαιῶν ὅτι οὐδὲ πόρρωθεν διενοήθη νὰ προκαλέσῃ ἢ νὰ προσβάλλῃ οὐδένα ἀλλὰ τὸ βλέμμα, τὸ ἄλλως τε πρὸς τὸν σφυρίζοντα Κύριον, οὐδὲν τὸ προκλητικὸν εἶχε.

Μετὰ τὴν διαβεβαίωσιν ταύτην ὁ κ. Δελαγραμμάτης ἀπεσύρθη μετὰ τῶν λοιπῶν ἀξιωματικῶν. Ὁ δὲ ἀνταποκριτὴς θεωρῶν τὸ ἐπεισόδιον λῆξαν κατέστρεψε τὸ ἐπισκεπτήριον, ἀποχωρῶν τοῦ θεάτρου ἄνευ τῆς ἐλαχίστης ἐννοίας προσβολῆς.

Η ΒΟΥΛΗ

ΘΑ ΥΠΟΣΤΗ ΤΟΝ ΦΥΣΙΚΟΝ ΤΗΣ ΘΑΝΑΤΟΝ

ΑΝΑΚΟΙΝΩΣΕΙΣ ΤΟΥ Κ. ΔΡΑΓΟΥΜΗ

Ὁ πρωθυπουργὸς κ. Δραγούμης προέβη χθὲς εἰς τὰς ἑξῆς ἀνακοινώσεις πρὸς συντάκτην μας.

— Εἰσήλθομεν, εἶπεν, εἰς τὴν ὁδὸν τῆς ὁμαλότητος. Πλήρης τάξις ἐπῆλθεν εἰς ὅλα τὰ πράγματα. Τώρα πλέον ἐργαζόμεθα διὰ τὴν τρέχουσαν ὑπηρεσίαν.

Εἰς ἐρώτησιν τοῦ συντάκτου μας ἂν καὶ πότε θὰ ἐκδοθῇ Β. Διάταγμα περὶ διαλύσεως τῆς Βουλῆς, ὁ κ. πρωθυπουργὸς ἀπήντησεν:

— Τοιοῦτον Διάταγμα δὲν θὰ ἐκδοθῇ. Ἡ Βουλὴ θὰ ὑποστῇ τὸν φυσικόν της θάνατον, διότι μετὰ 7—8 ἡμέρας λήγει ἡ Σύνοδος. Συνεπῶς οὐδεὶς λόγος ἐκδόσεως Β. Διατάγματος περὶ διαλύσεως αὐτῆς ὑπάρχει.

ΑΙ ΕΚΛΟΓΑΙ ΤΗΣ ΕΘΝΟΣΥΝΕΛΕΥΣΕΩΣ

Ἀναφορικῶς πρὸς τὰς ἐκλογὰς τῶν ἀντιπροσώπων διὰ τὴν Ἐθνοσυνέλευσιν, ὁ κ. πρωθυπουργὸς ἀνεκοίνωσεν ὅτι εἰσέτι δὲν ὡρίσθη ὁ χρόνος αὐτῶν, ἀλλ' ὅτι ἡ Ἐθνοσυνέλευσις θὰ συγκληθῇ ὡρισμένως τὴν 1ην Σεπτεμβρίου.

ΓΙΑΤΙ ΔΕΝ ΕΧΟΜΕΝ ΔΗΜΟΣΙΑΝ ΑΣΦΑΛΕΙΑΝ

ΠΩΣ ΤΡΩΓΕΤΑΙ ΤΟ ΧΡΗΜΑ ΤΟΥ ΔΗΜΟΣΙΟΥ

Τρούπες ἐδῶ, τρούπες ἐκεῖ, παντοῦ τρούπες ἀπὸ τὰς ὁποίας διαρρέει τὸ ἱερὸν χρῆμα τοῦ φορολογουμένου λαοῦ. Τί νὰ πρωτοβουλώσῃς ἀπὸ τέτοιες τρούπες, ὅταν ἡ ἀσυνειδησία καὶ ἡ κακοήθεια καὶ ἡ ἀκοπιὰ τῶν διαχειριζομένων τὸ ἱερὸν χρῆμα δὲν ἔχει κανένα ὅριο;

Ἔχομεν ὑπ' ὄψει μας δύο καταστάσεις τῶν κατὰ τὸ ἔτος 1908 ἀποσταλέντων χωροφυλάκων ἐκ τῆς Ἀστυνομικῆς Διευθύνσεως Φωκίδος πρὸς νοσηλείαν εἰς τὸ Α' Στρατιωτικὸν νοσοκομεῖον Ἀθηνῶν καὶ εἰς τὸ θεραπευτήριον Πατρῶν.

Κατὰ τὴν μίαν ἐκ τῶν καταστάσεων τούτων ἐστάλησαν πρὸς νοσηλείαν 13, οἱ ὁποῖοι φαίνεται πῶς ὑπῆρξαν πράγματι ἀσθενεῖς ἀφοῦ ἐχρειάσθη νὰ μείνουν εἰς τὸ νοσοκομεῖον 19-46 ἡμέρας.

Εἰς τὴν ἄλλην κατάστασιν εἶνε σημειωμένοι ἄλλοι 45 ἐκ τῶν ὁποίων οἱ περισσότεροι ἔμειναν εἰς τὸ νοσοκομεῖον 2 3 ἡμέρας.

Φαντασθῆτε το. Ἄρρωστος νὰ ἔλθῃ στὴν Ἀθήνα γιὰ νἄμπῃ τὴν μιὰ ἡμέρα στὸ νοσοκομεῖο καὶ νὰ βγῇ τὴν ἄλλη.

Ἦλθε αὐτὸς γιὰ ἀρρώστεια ἢ γιατὶ ἄλλο ἦρθε;

Νὰ γιατὶ ἦρθε:

Οἱ κύριοι ἀστυνομικοὶ ἔχοντες νὰ διεκπεραιώσουν διαφόρους δουλίτσες των, ἔστελναν τοὺς χωροφύλακας-ὑπηρέτας μὲ τὸ προσωπεῖον τοῦ ἀσθενοῦς καὶ πλήρωνε τὸ κουβέρνο ὁδοιπορικὰ γιὰ τὸ πήγαινε καὶ ἔλα.

Ἐπειδὴ δὲ κάθε ἀσθενῆ ἔπρεπε νὰ συνοδεύῃ καὶ ἕνας χωροφύλακας τὸ ποσὸν τῶν ὁδοιπορικῶν διπλασιάζεται.

Λογαριάστε τώρα 30Χ30=60Χ45=2790 δραχμάς. **Νὰ ποῦ πᾶν τὰ χρήματα. Νὰ γιατὶ δὲν ἔχομεν δημοσίαν ἀσφάλειαν.**

ΤΟ ΠΤΩΜΑ ΤΟΥ ΝΑΥΤΟΠΑΙΔΟΣ

ΠΙΘΑΝΟΝ ΕΓΚΛΗΜΑ

Πρὸ ἡμερῶν ἐγράφομεν ὅτι παρὰ τὴν ἀκτὴν τοῦ Λιμεναρχείου Πειραιῶς ἀνευρέθη πτῶμα 14ετοῦς παιδὸς ἐπιπλέον τῆς θαλάσσης, ὅπερ ὡς ἐγνώσθη ἀργότερον ἀνῆκεν εἰς τὸν ναυτόπαιδα τοῦ ναυαγοσωστικοῦ «Λυγούστα» Γ. Ἐλευσινιώτην. Ὑπετέθη δὲ τότε ἐπειδὴ τὸ πτῶμα ἀνευρέθη τὴν ἐπομένην τῆς θυέλλης ὅτι θὰ ἦτο καὶ ὁ ἀτυχὴς νέος θῦμα αὐτῆς, πνιγεὶς παρασυρθεὶς ὑπὸ τῆς ὁρμῆς τοῦ ἀνέμου.

Τί ἀπεδείχθη

Ἐκ τῆς γενομένης ὅμως νεκροψίας ἐξηκριβώθη ὅτι τὸ πτῶμα ἔφερε κακώσεις καὶ δὴ σοβαρὰς εἰς τὴν ὀσφὺν καὶ τὸν αὐχένα, αἵτινες πρὸς στιγμὴν ἐπιστεύθη ὅτι θὰ ἐπροξενήθησαν ἐκ τῆς προστριβῆς τοῦ πτώματος εἰς τὰ ὕφαλα μέρη τῶν φορτηγίδων πλησίον τῶν ὁποίων ἀνευρέθη τὸ πτῶμα. Ἐκ τῆς γενομένης ὅμως λεπτομεροῦς ἐρεύνης ἐξηκριβώθη ὅτι τὰς κακώσεις ἐπηκολούθησε βιασμὸς τοῦ ἀτυχοῦς νέου, οἱ δὲ κακοῦργοι ἵνα καλύψουν τὸ ἔγκλημά των ἐστραγγάλισαν τὸν παῖδα καὶ τὸν ἔρριψαν εἰς τὴν θάλασσαν.

— Ὁ κ. **Ἀθ. Ζωγραφίδης λαρυγγωτολόγος** ἰατρὸς τῆς Βιενναίας Σχολῆς κατοικεῖ ἐπὶ τῆς ὁδοῦ Πειραιῶς 25. Ὧραι ἐπισκέψεως 9—12 καὶ 3—5.

ΧΙΟΝΙΑ

ΚΑΙ ΦΩΤΙΑ ΣΤΗΝ ΑΙΤΝΑΝ

Ἔξοχον εἶνε τὸ θέαμα τὸ ὁποῖον παρουσιάζει ἡ νέα ἔκρηξις τῶν κρατήρων τῆς Αἴτνας. Ἡ λάβα κατῆλθε μέχρις ἀποστάσεως ἑξακοσίων μέτρων καὶ ἐσταμάτησεν εἰς τὰ ἀρχαῖα φυσικὰ προχώματα τοῦ 1886. Μόνον ἕνας βραχίων αὐτῆς μήκους ἑβδομήκοντα μέτρων, εὗρε μίαν κάθοδον καὶ ἐξακολουθεῖ νὰ κατέρχεται καταστρέφων τὰς ἀμπέλους.

Πᾶς ὅμως κίνδυνος διὰ τοὺς κατοίκους ἐξέλιπεν αἱ δὲ ζημίαι δὲν εἶνε μεγαλείτεραι ἀπὸ 100 χιλ. φρ.

Τὸ θέαμα ἐξακολουθεῖ νὰ ἔχῃ τὴν μεγαλοπρέπειάν του. Ἤρχισεν ὅμως ὁ κρότος τῆς κατερχομένης λάβας νὰ ἐλαττοῦται καὶ δύναταί τις νὰ τὴν πλησιάσῃ χωρὶς νὰ τὸν «ἀποπάρῃ» ἀπὸ τὰ μάτια.

Τὸ ὁποῖον σημαίνει ὅτι ἡ ἔκρηξις ἔχασε τὴν σφοδρότητά της. Δὲν ἀκούονται πλέον καταχθόνιοι κρότοι. Μόνον ἡ τέφρα ἐξακολουθεῖ νὰ ἐπικάθηται εἰς μεγάλας πέριξ ἀποστάσεις.

Μόλα ταῦτα τὸ θέαμα ἐξακολουθεῖ νὰ ἔχῃ τὴν μεγαλοπρέπειάν του εἰς τὸ ὑπερφυσικόν. Τὴν ἡμέραν ἀκόμη φαίνονται αἱ γλῶσσαι τοῦ πυρὸς τῶν κρατήρων ἀπὸ τοὺς ὁποίους ἐξόρμα ἡ λάβα μὲ μεγάλα πηδήματα διαγράφουσα ὡραιοτάτους φωτεινοὺς ἑλιγμοὺς εἰς τὸ φόντο τῶν νεφῶν.

Ἕνα μικροσκοπικὸν χάος, ἕνας κατακλυσμὸς πυρός, ἀτμῶν, σκιῶν, ἐν μέσῳ τῶν νεφῶν.

Πέριξ τῶν κρατήρων χιονίζει πάντοτε. Εἰς τὸ κέντρον τῆς ἐκρήξεως φοβερὰ καὶ ἀτελεύτητος ἐνέργεια πυρὸς, τοῦ ὁποίου τὰς φλόγας παρασύρει ὁ ἄνεμος, ἐνῷ ἡ λάβα ἐξακολουθεῖ τὸν ἀναλλοίωτον δρόμον της.

Χιλιάδες ἔσπευσαν νὰ ἀπολαύσουν τὸ θέαμα ἀπὸ τὸ Νικολόζι εἶναι ἔξοχον. Εἶναι ἕνα ἀτελεύτητον ὡραῖο καὶ μεγάλο πυροτέχνημα χάρισμα, τὸ ὁποῖον ὅλοι ἀπολαμβάνουν. Ἔσπευσαν ἐκεῖ ἀπὸ ὅλα τὰ μέρη τοῦ κόσμου καὶ ἀκούει κανεὶς ὅλας τὰς γλώσσας. Ἡ Αἴτνα ἡ ὁποία ἠθέλησε νὰ προξενήσῃ τρόμον ἐξηυτελίσθη.

Ἑκατὸν χιλιάδες ξένοι εἶνε διεσπαρμένοι εἰς τὰ χωριὰ καὶ τὰ βουνὰ καὶ τὴν νύκτα αἱ ἠλεκτρικαὶ των λαμπάδες φαίνονται ὡς ἄστρα κινούμενα.

ΤΟ ΑΡΧΕΙΟΝ ΤΟΥ ΣΤΡΑΤ. ΣΥΝΔΕΣΜΟΥ

ΕΥΧΑΡΙΣΤΗΡΙΟΣ ΕΓΚΥΚΛΙΟΣ

Πληροφορούμεθα ὅτι ἡ Διοικητικὴ Ἐπιτροπὴ τοῦ διαλυθέντος Στρατιωτικοῦ Συνδέσμου θέλει συνέλθει κατ' αὐτάς, ὅπως λάβῃ ἀποφάσεις διὰ τὴν τύχην τῶν ἀρχείων τοῦ Συνδέσμου.

Ἐπίσης ἡ Ἐπιτροπὴ θέλει ἀπευθύνει καὶ ἐγκύκλιον πρὸς πάντα τὰ μέλη τοῦ Στρατιωτικοῦ Συνδέσμου, δι' ἧς θὰ εὐχαριστῇ αὐτά, διὰ τὴν συνδρομὴν μετὰ τῆς ὁποίας περιέβαλον αὐτὴν εἰς τὴν διεξαγωγὴν τοῦ ἀνατεθέντος εἰς αὐτὴν ἔργου.

Ἡ Διοικητικὴ Ἐπιτροπὴ κατόπιν νεωτέρας ἀποφάσεως δὲν συνεδρίασεν χθές, ὡς εἶχεν ἀποφασισθῇ.

ΤΟ ΝΕΟΝ

ΤΟΥΡΚΙΚΟΝ ΕΠΕΙΣΟΔΙΟΝ

ΠΑΡΙΣΙΟΙ, 17 Μαρτίου.— Ἡ «Τανὶν» δημοσιεύει τὰς ἑξῆς λεπτομερείας τοῦ νέου ἐπεισοδίου, τὸ ὁποῖον συνέβη εἰς τὰ Τουρκοβουλγαρικὰ σύνορα τὴν Κυριακήν:

Ὁ Βουλγαρικὸς στρατὸς ἔβαλεν ἐναντίον τοῦ Τουρκικοῦ ἀποσπάσματος, φονεύσας ἕνα στρατιώτην ἐπὶ Ὀθωμανικοῦ ἐδάφους.

Οἱ Βούλγαροι ἠθέλησαν κατόπιν νὰ μεταφέρουν τὸ πτῶμα ἐπὶ Βουλγαρικοῦ ἐδάφους, ἀλλ' οἱ Τοῦρκοι ἐπῆλθον διὰ ζωηροῦ τυφεκοβολισμοῦ, ὅστις ἐξηκολούθησε μέχρι τῆς ἑσπέρας.

Οἱ Βούλγαροι ἐνισχύθησαν.

Καὶ ἐκ τῆς Ὑψηλῆς Πύλης ἐπεβεβαιώθησαν τὰ τοῦ ἐπεισοδίου.

(Α. Π.)

Η ΣΥΝΕΔΡΙΑΣΙΣ

ΤΟΥ ΑΝ. ΔΙΚ. ΣΥΜΒΟΥΛΙΟΥ

Η ΕΚΚΑΘΑΡΙΣΙΣ ΤΩΝ ΕΙΣΑΓΓΕΛΕΩΝ

Χθὲς τὸ ἀπόγευμα συνῆλθεν εἰς τὸν Ἄρειον Πάγον τὸ Ἀνώτατον Δικαστικὸν Συμβούλιον ὅπως ἐξετάσῃ περὶ τῆς ἐπιστημονικῆς ἐπαρκείας τοὺς εἰσαγγελεῖς τῶν Πρωτοδικῶν, κατόπιν τῆς τελευταίας γνωμοδοτήσεως τῶν οἰκείων Εἰσαγγελέων τῶν Ἐφετῶν.

Τὸ Συμβούλιον εἶχε διαιρέσῃ τοὺς ὑπὸ κρίσιν εἰσαγγελεῖς εἰς τρία ζητήματα:

Χθὲς ἐξήτασε τὸ πρῶτον εἰς τὸ ὁποῖον συμπεριλαμβάνονται οἱ εἰσαγγελεῖς τῶν Πρωτοδικῶν Ἀθηνῶν, Λεβαδείας, Σύρου, Πατρῶν, Κορίνθου καὶ Ναυπλίου.

Ἐπίσης ἐξήτασε χθὲς τοὺς τρεῖς ἀντεισαγγελεῖς Ἀθηνῶν κ. Ρεϊλόν, Κωνσταντόπουλον καὶ Ἀγγελακόπουλον.

Ἡ ἀπόφασις

Τὸ Συμβούλιον θὰ ἐξετάσῃ καὶ πάλιν αὐτοὺς ἐπὶ τῆς ὑπηρεσίας των σήμερον μεθ' ὃ θὰ ἐκδώσῃ τὴν ἀπόφασίν του.

Αὕτη δὲ ἐλπίζεται ὅτι δὲν θὰ εἶναι ἀλλοία τῆς τῶν εἰσαγγελέων τῶν Ἐφετῶν.

Μετὰ τρεῖς ἡμέρας θὰ ἐξετάσῃ τοὺς εἰσαγγελεῖς τοὺς ἀποτελοῦντας τὸ β' τμῆμα τὴν δὲ 27 τέλος τὸ γ' τμῆμα.

Πάντως τὸ τσεκούρωμα προμηνύεται ἀπηνές.

ΕΠΙ ΤΟΥ ΠΙΕΣΤΗΡΙΟΥ

ΔΙΑ ΤΗΝ ΥΠΟΔΟΧΗΝ ΤΟΥ ΓΕΡΜΑΝΟΥ ΑΡΧΙΚΑΓΚΕΛΑΡΙΟΥ

ΤΗΛΕΓΡΑΦΗΜΑΤΑ ΕΘΝΙΚΟΥ ΠΡΑΚΤΟΡΕΙΟΥ

ΒΕΡΟΛΙΝΟΝ, 17 Μαρτίου. — Ἡ ἡμιεπίσημος «Βορειογερμανικὴ ἐφημερὶς» ἐξαίρει τὴν ἔνθερμον ὑποδοχὴν τὴν γενομένην ἐν Ρώμῃ εἰς τὸν Καγκελάριον τῆς γερμανικῆς αὐτοκρατορίας κόμητα Μπέτμαν Χόλβεγκ, λέγει δὲ ὅτι ἀποδεικνύει ἡ ὑποδοχὴ αὕτη τὴν σταθερότητα τῆς τριπλῆς συμμαχίας καθὼς ἐπίσης καὶ τὸ ὅτι ἡ Ἰταλία εἶνε σύμφωνος διὰ τὴν διατήρησιν τοῦ καθεστῶτος ἐν τῇ Ἀνατολῇ.

ΑΙ ΑΓΓΛΙΚΑΙ ΒΟΥΛΑΙ

ΤΑ ΔΙΚΑΙΩΜΑΤΑ ΤΗΣ ΒΟΥΛΗΣ ΤΩΝ ΛΟΡΔΩΝ

ΛΟΝΔΙΝΟΝ, 17 Μαρτίου.—Εἰς τὴν Βουλὴν τῶν Κοινοτήτων ὁ πρωθυπουργὸς κ. Ἄσκουϊθ ὑπέβαλε νομοσχέδιον τεῖνον νὰ καταργήσῃ τὸ δικαίωμα ἀρνησικυρίας τῆς Βουλῆς τῶν λόρδων.

Ο ΔΙΑΔΟΧΟΣ ΤΗΣ ΑΥΣΤΡΟΟΥΓΓΑΡΙΑΣ

ΒΙΕΝΝΗ 17 Μαρτίου.—Διαψεύδεται ἐκ νέου ἡ χθὲς ἀκόμη ἀναγραφομένη ὑπὸ τῶν ἐφημερίδων ὡς βεβαία εἴδησις περὶ προσεχοῦς μεταβάσεως τοῦ Ἀρχιδουκὸς Διαδόχου εἰς Πετρούπολιν καὶ Κων)πολιν.

Ο ΛΙΜΗΝ ΤΗΣ ΡΑΙΔΕΣΤΟΥ

ΚΩΝ)ΠΟΛΙΣ 17 Μαρτίου.—Ἐκ τοῦ ὑπουργείου τῶν Στρατιωτικῶν ἀγγέλλεται ὅτι μετά τινας ἡμέρας ὡρισμένως πλέον ἄρχονται εἰς τὸν λιμένα τῆς Ραιδεστοῦ ἐργασίαι προωρισμέναι κυρίως νὰ διευκολύνουν τὴν εὔκολον ἀποβίβασιν στρατευμάτων καὶ ἵππων.

Ο ΜΕΝΕΛΙΚ ΑΠΕΘΑΝΕ

ΠΑΡΙΣΙΟΙ, 17 Μαρτίου.—Τηλεγράφημα ληφθὲν ἐξ Ἄντεν τὴν 11,35' π. μ. ἀγγέλλει τὸν θάνατον τοῦ Αὐτοκράτορος Μενελίκ.

Ἡ αὐτοκράτειρα Ταϊτοῦ, κατὰ τὸ αὐτὸ τηλεγράφημα, ἐφυλακίσθη ὑπὸ τοῦ Διαδόχου Λιτζὶ-Ζιασσοῦ.

(Α. Π.)

Ο ΓΕΩΡΓΙΟΣ ΕΙΣ ΚΩΝ)ΝΟΥΠΟΛΙΝ

ΠΕΤΡΟΥΠΟΛΙΣ, 17 Μαρτίου — Ὁ Βασιλεὺς τῆς Ἑλλάδος θὰ ἐπισκεφθῇ τὴν Κων)πολιν καὶ ἐκεῖθεν θα μεταβῇ εἰς Πετρούπολιν. Εἰς τοὺς ἑλληνικοὺς κύκλους τῆς Κων)πόλεως ἡ εἴδησις διαψεύδεται. (Α. Π.)

INSTITUTRICE ALLEMANDE parl. l angl et le franc, music, cherche pl. aup d. gr. enf. à Athène ou Cairo. La dem, a été déja à Athéne. Sophie Wulf Hamburg Schleusinbrücke 10.

ΕΡΓΟΣΤΑΣΙΟΝ ΛΟΥΜΙΝΙΩΝ
Θεοδ. Α. Ἀλεξιάδου
17—Ὁδὸς Μιχαὴλ Βόδα—17
ΑΘΗΝΑΙ

Κατασκευάζει λουμίνια χάρτινα, ξύλινα, κέρινα ὅλων τῶν εἰδῶν εἰς διαφόρους ποιότητας, ὡς καὶ μὲ κανδυλήθρα, ἐκ πορσελάνης ἀναλαμβάνει πρὸς τούτοις τὴν κατασκευὴν παντὸς εἴδους κατὰ τὴν ἀρέσκειαν τοῦ παραγγέλλοντος.

Οἱ κάτοχοι μεταχειρισμένων γραμματοσήμων
Δύνανται να τα πωλήσωσιν εἰς τὸν Γενικὸν ἀντιπρόσωπον τῶν μεγαλειτέρων Εὐρωπαϊκῶν καταστημάτων κ.
Μ. ΒΟΥΔΟΥΡΗΝ
Ὁδὸς Σταδίου 20 (Θ. Τσόχα)

Πωλεῖται Κουρεῖον μετ' ἐπίπλων καὶ εἰς κεντρικωτέραν θέσιν ἐν Ν. Κορίνθῳ εἰς συμφέρουσαν τιμήν. Πληροφορίαι εἰς Ι. Δημητριάδην.

ΑΠΟ ΤΑ ΠΕΡΙΕΡΓΑ

ΜΙΑ ΜΑΤΙΑ ΣΤΟΝ ΚΟΣΜΟ

ΔΑΣΟΚΟΜΟΣ ΔΙΑΤΑΣΣΩΝ ΤΟΝ ΔΙΑΔΟΧΟΝ ΤΗΣ ΓΕΡΜΑΝΙΑΣ

— Ο ΤΥΠΟΣ ΕΝ ΚΙΝΑ
— Η ΠΑΡΑΓΩΓΗ ΤΟΥ ΡΙΖΙΟΥ
— ΓΕΡΜΑΝΙΚΗ ΠΕΙΘΑΡΧΙΑ
— ΤΑ ΑΝΑΚΤΟΡΑ ΤΗΣ ΛΙΒΑΔΙΑΣ

Ἓν ἀπὸ τὰ θαύματα τοῦ Κόσμου.—Ἀνάκτορα ἀπὸ ἤλεκτρον.—Ἡ βεβήλωσις ἐφημερίδος ἐπιφέρει τύφλωσιν.—Πόσον ρύζι παράγεται.—Τὰ μεγάλα ἐγκλήματα σπανίζουν ἐν Ἰαπωνίᾳ.—Μία ἱστορικὴ ἔλαφος

ΤΑ ΑΝΑΚΤΟΡΑ ΤΗΣ ΛΙΒΑΔΙΑΣ

ΘΑ ΓΙΝΟΥΝ ΣΑΝ ΚΕΧΡΙΜΠΑΡΕΝΙΑ

Ὁ Τσάρος ἀπεφάσισε νὰ ρίψῃ τὸ ἐν Λιβαδίᾳ ἀνάκτορόν του καὶ νὰ κατασκευάσῃ ἐκεῖ νέον τοιοῦτον ἀπὸ λίθον τῆς Μπαλακλόβας, ὁ ὁποῖος ὅταν καθαρισθῇ φαίνεται σχεδὸν ὡς ἤλεκτρον. Εἰς τὸ φῶς καὶ ἰδίᾳ εἰς τὸ φῶς τοῦ δύοντος ἡλίου, ὁ λίθος οὗτος παρέχει θαυμασίαν ἐντύπωσιν, τὸ δὲ νέον ἀνάκτορον τὸ ὁποῖον θ' ἀποτελειωθῇ κατὰ τὸ 1912 θὰ εἶνε ἓν ἀπὸ τὰ θαύματα τοῦ κόσμου.

Τὸ μόνον μέρος τοῦ σημερινοῦ ἀνακτόρου τὸ ὁποῖον θὰ διατηρηθῇ εἶνε τὸ παρεκκλήσιον, τὸ ὁποῖον κατεσκευάσθη κατὰ τὰς ἀρχὰς τῆς παρελθούσης ἑκατονταετηρίδος καὶ εἶνε ἀληθὲς ἀριστούργημα.

Τὸ παρεκκλήσιον τοῦτο περιέχει μεταξὺ ἄλλων θησαυρῶν ἕνα ὡραῖον μαρμάρινον σταυρὸν ἐστηλωμένον ἐπὶ πορφυρίτου λίθου τῆς Κριμαίας, τὸν ὁποῖον εἶχον παρουσιάσει εἰς τὸν Ἀλέξανδρον τὸν δεύτερον οἱ ἐργάται τῆς Λιβαδίας ὡς ἔκφρασιν τῆς εὐγνωμοσύνης των, διότι τοὺς ἀπηλευθέρωσεν ἐνῷ ἦσαν δοῦλοι.

*

ΑΠΟ ΤΗΝ ΚΙΝΑΝ

ΕΦΗΜΕΡΙΣ ΠΟΥ ΕΩΡΤΑΣΕ

ΤΗΝ ΧΙΛΙΕΤΗΡΙΔΑ ΤΗΣ

Ἀπὸ ἓν ἄρθρον Κινέζου συγγραφέως δημοσιευθὲν εἰς Ἀγγλικὸν περιοδικὸν μανθάνομεν πολλὰ τὰ περίεργα περὶ τοῦ Κινεζικοῦ τύπου. Πρὸ δύο ἐτῶν ἡ «Ἐφημερὶς τοῦ Πεκίνου» ἑώρτασε τὴν χιλιετηρίδα της. Κατ' ἀρχὰς ἡ ἐφημερὶς αὕτη ἐδημοσιεύετο κατὰ διαλείμματα καὶ κατὰ πρωτογενῆ ἐντελῶς τρόπον. Σήμερον ἔχει τελείως ἀνανεωθῆ καὶ ἐκδίδει τρεῖς καθημερινὰς ἐκδόσεις.

Κατὰ τὰ τελευταῖα πεντήκοντα ἔτη πολλαὶ μεταρρυθμίσεις ἐπηνέχθησαν εἰς τὰς Κινεζικὰς ἐφημερίδας, αἵτινες ἐπολλαπλασιάσθησαν ἀπὸ τῆς ἐκρήξεως τῆς ἐπαναστάσεως τῶν Μπόξερς. Οἱ Κινέζοι ἔχουν ἑπτὰ εἰδῶν γλώσσας εἰς τὴν δημοσιογραφίαν των, δηλαδή: τὸ ἀρχαῖον ἰδίωμα, τὸ φιλοσοφικὸν ὕφος, τὸ ἀνθίζον, τὸ κοινόν, τὸ ἡμικοινόν, τὸ οἰκογενειακὸν καὶ τὸ ἐπιστολογραφικόν. Αἱ ἐφημερίδες τοῦ λαοῦ γράφονται εἰς τὴν καθομιλουμένην γλῶσσαν καὶ πολλαὶ μάλιστα μεταχειρίζονται τὸ ὑπὸ τῆς Κυβερνήσεως ὁρισθὲν νέον ἀλφάβητον. Τὸ περιεργότερον ὅλων εἶνε ὅτι εἰς τὴν Κίναν ὁ πρὸς τὸν τύπον σεβασμὸς εἶνε μεγαλείτερος παρὰ εἰς πᾶσαν ἄλλην χώραν.

Αἱ παλαιαὶ ἐφημερίδες ποτὲ δὲν χρησιμοποιοῦνται εἰς εὐτελεῖς χρήσεις ἀλλὰ περισυλλέγονται καὶ καίονται εἰς τὰς παγόδας. Ὁ Κινέζος πιστεύει ὅτι ἡ βεβήλωσις μιᾶς ἐφημερίδος τιμωρεῖται διὰ τυφλώσεως.

*

ΤΟ ΔΕΥΤΕΡΟ ΨΩΜΙ

Η ΚΑΤΑΝΑΛΩΣΙΣ ΤΟΥ ΡΥΖΙΟΥ

ΕΦΘΑΣΕ ΤΗΝ ΤΟΥ ΣΙΤΑΡΙΟΥ

Εἰς ὅλον τὸν κόσμον καταναλίσκεται ἀπὸ τινος τόση ποσότης ὀρύζης ὅση καὶ σίτου.

Κατὰ τοὺς τελευταίους ὑπολογισμοὺς ἡ καθ' ὅλον τὸν κόσμον παραγωγὴ σίτου ἀνέρχεται εἰς 190,000,000,000 λίτρας, ἐνῷ ἡ τῆς ὀρύζης ἀνέρχεται εἰς 175,000,000,000. Ἡ καλλιέργεια καὶ κατανάλωσις τῆς ὀρύζης ηὐξήθησαν καταπληκτικῶς εἰς τὰς Ἡνωμένας Πολιτείας. Ἡ παραγωγὴ τῆς ὀρύζης εἰς τὰς χώρας ταύτας κατὰ τὴν τελευταίαν δεκαετίαν εἶνε ἴση πρὸς ἐκείνην τῆς προηγηθείσης ἡμισείας ἑκατονταετηρίδος. Κατὰ τὸ 1908 ἀνῆλθεν εἰς 600,000,000 λίτρας.

Ὁ Τεξᾶς καὶ ἡ Λουζιάνα ὁμοῦ παρήγαγον πλέον τῶν 90 ἑκατοστῶν τοῦ συνόλου. Ἐπειδὴ δὲ ηὐξήθη καὶ ἡ ἐξαγωγὴ τῆς ὀρύζης ἕκαστος δύναται νὰ σχηματίσῃ ἰδέαν τῆς καταπληκτικῆς αὐξήσεως τῆς καταναλώσεως, ἥτις ἐπῆλθεν εἰς τὰς Ἡνωμένας Πολιτείας.

ΤΟ ΔΩΤΟΝ ΤΗΣ ΠΕΙΘΑΡΧΙΑΣ

Ο ΔΙΑΔΟΧΟΣ ΤΗΣ ΓΕΡΜΑΝΙΑΣ

ΔΙΑΤΑΣΣΟΜΕΝΟΣ ΑΠΟ ΔΑΣΟΚΟΜΟΝ

Εἰς μίαν κυνηγετικὴν ἔκθεσιν τοῦ Βερολίνου ἔχει ἐκτεθῆ καὶ μία ἔλαφος φονευθεῖσα ἀπὸ τὸν διάδοχον τῆς Γερμανίας. Ὅταν τὰ μέλη τῆς Αὐτοκρατορικῆς οἰκογενείας συναντῶνεἰς τὰ δάση τοῦ Αὐτοκράτορος, ὀφείλουν νὰ συνοδεύωνται ἀπὸ ἕνα δασοκόμον. Ὁ διάδοχος καὶ ἡ σύζυγός του ἐκυνήγουν εἰς ἓν δάσος ὅπου ἐτραυμάτισαν τὴν ἔλαφον, ἣν παρηκολούθουν ἀπό τινος ἀποστάσεως.

Ὁ δασοκόμος ὅστις συνώδευεν αὐτοὺς ἐσταμάτησε τότε καὶ τοὺς παρετήρησεν ὅτι ἡ ἔλαφος ἦτο ἐκτὸς τῆς δικαιοδοσίας του καὶ ὅτι αἱ Α. Ὑψηλότητες ἔπρεπε νὰ συνοδεύωνται ἀπὸ τὸν δασοκόμον τοῦ διαμερίσματος εἰς τὸ ὁποῖον εὑρίσκετο ἡ ἔλαφος. Ἡ πριγκήπισσα ἐβιάζετο νὰ προχωρήσῃ, ἀλλ' ὁ διάδοχος τῇ παρετήρησεν ὅτι θὰ ἔδιδον τὸ κακὸν παράδειγμα εἰς τοὺς ἄλλους. Κατόπιν τούτου τὸ Διαδοχικὸν ζεῦγος ἐπερίμενεν ἕως ὅτου ἔφθασεν ὁ δεύτερος δασοκόμος, ὁπότε ἐξηκολούθησε τὸ κυνήγιον τῆς ἐλάφου, ἥτις κινεῖ σήμερον τὴν προσοχὴν τῶν ἐπισκεπτῶν τῆς κυνηγετικῆς ἐκθέσεως τοῦ Βερολίνου.

Η ΑΘΗΝΑ ΣΕ 24 ΩΡΕΣ

Γεγονότα βγαλμένα ἀπὸ τὸ ρεπορτὰζ τῶν συνοικιῶν καὶ τῆς Ἀστυνομίας.

—ΝΑΥΤΗΣ ΚΑΙ ΧΩΡΟΦΥΛΑΚΑΣ
—ΕΥΖΩΝΟΙ ΛΥΣΣΑΣΜΕΝΟΙ
—ΤΟ ΚΟΤΟΠΟΥΛΟ
—ΕΞΑΦΑΝΙΣΕΙΣ

ΝΑΥΤΗΣ ΚΑΙ ΧΩΡΟΦΥΛΑΚΑΣ

Ἕνας χωροφύλακας στὴν ὁδὸν Θουκιδίδου εἶχε συλλάβει δύο παιδιὰ μὲ ναυτικὰ καὶ τὰ ἔσερνε μὲ βίαν στὴν Ἀστυνομία.

Αἴφνης παρουσιάζεται ἕνας ναύτης μπάρμπας τοῦ ἑνὸς ἀπὸ τοὺς μικροὺς καὶ μὲ ὕφος ναυάρχου λέγει στὸ χωροφύλακα.

— Ρὲ ἄστα κάτου τὰ παιδιὰ μὴ τὰ τραβᾶς ἔτσι.

Ὁ χωροφύλακας συμμορφούμενος μὲ τὴν διαταγὴν τοῦ ναύτου ἀφίνει τὰ παιδιὰ καὶ βουτάει αὐτὸν τοῦ ὁποίου ἐζήτει τὸ ὄνομα διότι ἤθελε νὰ ἐπέμβῃ εἰς ξένην ὑπηρεσίαν.

Ὁ ναύτης ἠρνήθη νὰ δώσῃ τὸ ὄνομά του καὶ ὁ χωροφύλαξ ἀνέλαβε νὰ τὸν ὁδηγήσῃ εἰς τὸ τμῆμα.

Ἀλλὰ «ἄλλα λογαριάζει ὁ γάϊδαρος καὶ ἄλλα ὁ γαϊδουρολάτης.»

Διότι ὁ ναύτης διαφυγὼν τὴν προσοχὴν τοῦ χωροφύλακος πῆρε πόδι ἐνῷ ὁ χωροφύλακας ἔτρεχε κατόπιν νὰ συλλάβῃ πάλιν τὰ παιδιά.

ΕΥΖΩΝΟΙ ΛΥΣΣΑΣΜΕΝΟΙ

Χθὲς περὶ τὴν 9 μ. μ. πέντε εὔζωνοι συναντήσαντες πλησίον τοῦ Πανοράματος κάποιαν 15έτιδα Κατίναν ἀγνώστου ἐπωνύμου τῆς ἐπετέθησαν καὶ ἐπειδὴ αὐτὴ ἀντεστάθη τῆς ἐξέσχισαν τὰ ἐνδύματα.

Ἐκ τῶν λαμπρῶν αὐτῶν στρατιωτῶν συνελήφθησαν οἱ δύο οἵτινες ἀπεστάλησαν εἰς τὸ Φρουραρχεῖον.

ΤΟ ΚΟΤΟΠΟΥΛΟ...

Ὁ ἁμαξᾶς Κ. Ντάλας διεσκέδαζε χθὲς μαζὶ μὲ ἄλλους φίλους του εἰς τὸ παρὰ τοὺς Ἀμπελοκήπους παντοπωλεῖον Π. Κοσκινοπούλου.

Τὸ γλέντι ἐπήγαινε καλὰ μόνον ποῦ δὲν εἶχαν καλοὺς μεζέδες καὶ μάλιστα κανένα κοτόπουλο ψητὸ ποῦ τραβάει πολὺ ρετσίνα.

Ὁ Ντάλας συνηθισμένος πάντοτε νὰ εἶνε πρῶτος τοὺς εἶπε ὅτι θὰ τοὺς εὕρῃ μεζὲ καὶ μάλιστα ἔξοχο.

Χωρὶς νὰ χάσῃ καιρὸ πέρνει τὸ κυνηγετικό του ὅπλου καὶ ἀφοῦ ἐπλησίασε μιὰ κόττα τὴν ἐσημάδευσε καὶ τὴν ἄφησε στὸν τόπο.

Τρέχει λοιπὸν ὁ καϋμένος ὁ Ντάλας γιὰ νὰ πάρῃ τὴν κόττα νὰ τὴν πάῃ στὴν παρέα του, ἀλλὰ μόλις ἔσκυψε νὰ τὴν πάρῃ τοῦ ρίχνεται ἀπὸ κοντὰ μιὰ γρηὰ διαμαρτυρομένη γιὰ τὸ σκοτωμὸ τῆς κόττας.

Εἰς τὰς φωνὰς τῆς γραίας τρέξας κάποιος χωροφύλαξ συνέλαβε τὸν ἁμαξᾶν καὶ τὸν ὡδήγησεν εἰς τὸ 8ον Τμῆμα ὅπου θὰ φιλοξενηθῇ καταλλήλως.

ΕΞΑΦΑΝΙΣΕΙΣ

Αἱ ἐξαφανίσεις πληθύνονται καταπληκτικῶς.

Οὕτω χθὲς εἴχομεν τρεῖς.

1) Ἐξηφανίσθη ἐκ τῆς παρὰ τὴν ὁδὸν Καλαμιώτη 5 οἰκίας του ὁ δεκαετὴς παῖς Στυλ. Ζώης.

2) Ὁμοίως ἐξηφανίσθη ἐκ τῆς Ριζαρείου σχολῆς ὅπου ὑπηρετεῖ ὁ πατήρ του ὁ 17ἐτὴς Γεώργιος Ἀλεξίου.

3) Ἐπίσης ἐξηφανίσθη ἐκ τῆς παρὰ τὴν Πύλην τῆς Ἀγορᾶς οἰκίας της ἡ Παναγιώτα Χαλκιοπούλου, ἀφήσασα εἰς γειτόνισσάν της ἐπιστολὴν δι' ἧς τῆς καθίστα γνωστὸν ὅτι πάει νὰ αὐτοκτονήσῃ.

Ἀναγκαστικὸς πλειστηριασμὸς οἰκίας

Τὴν 11ην Ἀπριλίου 1910, ἡμέραν Κυριακὴν καὶ ὥραν 10 μέχρι 12 π. μ. ἐκτίθεται εἰς ἀναγκαστικὸν πλειστηριασμὸν ἐνώπιόν μου ἐν Κερατέᾳ τοῦ Δήμου Θορικίων καὶ ἔξωθι τοῦ Καφφενείου Δημητρίου Σίνη ἡ κατασχεθεῖσα ὑπὸ τοῦ δανειστοῦ Δημητρίου Μέγγουλη, κατοίκου Κερατέας τοῦ Δήμου Θορικίου οἰκία μετὰ τοῦ οἰκοπέδου της ἐκτάσεων πήχεων τεκτονικῶν τετραγωνικῶν 1400 ὡς ἔγγιστα μετὰ τοῦ προαυλίου, τῆς περιοχῆς της καὶ τοῦ ἐν αὐτῷ πατητηρίου τοῦ ὀφειλέτου Ἰωάννου Ἀθ. Κόλια, κατοίκου Καλυβίων Κουβαρᾶ τοῦ Δήμου Θορικίων ἀποτελουμένου ἐξ ἑνὸς ὀρόφου καὶ τεσσάρων δωματίων κειμένη ἐντὸς τοῦ χωρίου Καλυβίων Κουβαρᾶ τοῦ Δήμου Θορικίων καὶ συνορευομένη ἀνατολικῶς μὲ Πέτρον Γ. Βασίλην, ἀρκτικῶς μὲ Γεώργιον Ἀθ Κόλιαν, μεσημβρινῶς καὶ δυτικῶς μὲ ὁδούς.

Ἡ κατακύρωσις γενήσεται εἰς τὸν τελευταῖον ὑπερθεματιστὴν ὅστις θέλει καταθέσει τὸ τίμημα εἰς τὸ δημόσιον Ταμεῖον ἐντὸς τριῶν ἡμερῶν καὶ προσαγάγει τὸ γραμμάτιον. Ἐξετιμήθη ἡ ἄνω οἰκία παρὰ τῶν ἐπιτιμητῶν ἀντὶ δραχμῶν δύο χιλιάδων καὶ ὡρίσθη ὡς πρώτη προσφορὰ τὸ ποσὸν τῶν δραχμῶν 700.

Τὸ κεφάλαιον τοῦ ἐπισπεύδοντος, οἱ τόκοι καὶ τὰ ἔξοδα μέχρι τῆς ἐπιταγῆς ἀνέρχονται εἰς δραχμὰς 432.

Ἐν Λαυρείῳ 17 Μαρτίου 1910
Ὁ Συμβολαιογράφος Λαυρείου
Γεώργιος Ν. Δειμέζης

**Τὰ πλέον γουστόζικα.
Τὰ πλέον ἀριστοκρατικά.
Τὰ πλέον στερεὰ καὶ εἰς καλὰς τιμὰς ἔπιπλα κατασκευάζει τὸ Ἀθηναϊκὸν
ΕΡΓΟΣΤΑΣΙΟΝ ΕΠΙΠΛΩΝ
ΒΕΛΙΜΕΖΗ ΚΑΙ ΖΑΝΝΟΥ**
5—Περικλέους—5 ΑΘΗΝΑΙ

ΟΔΟΝΤΟΪΑΤΡΕΙΟΝ τέλειον καὶ πληρέστατον κατὰ τὰ νεώτατα εὐρωπαϊκὰ συστήματα, πρὸς δὲ καὶ ἐπιπλωμένον δι' οἰκογένειαν, πωλεῖται ἐν Πειραιεῖ εἰς τιμὴν λίαν συμφέρουσαν. Πληροφορίαι παρ' ἡμῖν.

ΓΙΑ ΞΕΚΟΥΡΑΣΜΑ

ΤΟ ΠΕΡΙΒΟΛΙ ΜΑΣ

ΤΟ ΑΣΤΕΙΟ ΜΑΣ

ΙΔΑΝΙΚΟΝ ΓΕΥΜΑ

Ἀφηρημένος ὁ ποιητὴς καὶ ψιθυρίζων κάποιο ὑπέροχο τοῦ Σολωμοῦ ποίημα, εἰσῆλθεν εἰς τὸ ξενοδοχεῖον γιὰ νὰ φάῃ. Ἐκάθητε καὶ ἐκεῖ ἐλησμονήθη ἀπορροφηθεὶς πάλιν ἀπὸ τὴν ποίησιν. Τὸ γκαρσόνι σεβόμενον τὴν ποιητικὴν ἀφηρημάδαν του δὲν ἐτολμοῦσε νὰ τὸν συνεφέρῃ. Ὅταν ὅμως τὸ ξενοδοχεῖο ἄρχισε νὰ κενοῦται ἀπὸ τοὺς πελάτας, ἐξηναγκάσθη νὰ τὸν πλησιάσῃ καὶ τὸν ἐρωτήσῃ μὲ εὐγένεια:

— Τί θὰ πάρῃ ὁ κύριος;

Καὶ ὁ ποιητὴς διαρκῶς ἀφηρημένος:

— Σολωμὸ καὶ καλαμάρια!

ΝΕΑ ΦΥΛΛΑ

Ὑπὸ τὴν διεύθυνσιν τοῦ γνωστοῦ δημοσιογράφου κ. Πύρρου Γιαννοπούλου Ἠπειρώτου καὶ τοῦ κ. Α. Μαρκέλλου ἐκδίδεται αὔριον ἑβδομαδιαία ἐφημερὶς ὁ «Κοινωνισμός».

Ἡ ἐφημερὶς αὕτη, ὡς μᾶς ἀνακοινοῦται, θ' ἀναπετάσῃ τὴν σημαίαν τῶν κοινωνιστικῶν ἀρχῶν καὶ θ' ἀγωνισθῇ ἐν τῇ νέᾳ ἐξελίξει τῆς πολιτικῆς ἱστορίας τῆς Ἑλλάδος, ὑποστηρίζουσα τὴν σύμπηξιν Νέου Πολιτικοῦ Κόμματος κοινωνιστικῶν καὶ φιλελευθέρων ἀρχῶν ἐπὶ τῇ βάσει τοῦ ἀξιώματος ὅτι «ὁ ἐργάτης εἶναι ἀνώτερος παντὸς μὴ ἐργαζομένου».

Πλὴν αὐτῶν ὅμως ὁ «Κοινωνισμὸς» θὰ ἔχῃ καὶ φιλολογικὸν χαρακτῆρα ὑποστηρίζων τὴν ἐκλαΐκευσιν τοῦ ὡραίου εἰς τὰ Γράμματα καὶ τὰς τέχνας.

ΜΕΤΑΞΥ ΤΩΝ ΑΘΑΝΑΤΩΝ

Σᾶς σερβίρομεν τὸ κατωτέρω, μὲ τὴν ὀρθογραφίαν ποῦ εἶνε γραμμένο, γιὰ νὰ τὸ ἀπολαύσητε.

«Καρδίτσα 31 Ἰανουαρίου.

«Χρεοστικὸν γραμμάτιον διὰ δραχμὰς 230, διακοσίας τριάντα χρεοστῶ καὶ ὑποσχόμεθα νὰ πληρώσωμε ὁ ὑποφενόμενος ἐλιλέγγιος καὶ ἀδιέρετος εἰς διαταγὴν τοῦ . . . ἐνταῦθα μετὰ μῆνας 4 τέσσαρας ἀπὸ σήμερον τὰς ἀνωτέρω δραχμὰς 230 διακοσίας τριάντα πιγαούσας ἀπὸ μίαν βουβάλαν μὲ τὸν μοῦσχον τις ἥτην ὁποῖαν ἠγόρασαν πρὸς ὠφέλιαν τους καὶ κερδοσκοπίαν τους παρελθούσης τῆς προθεσμίας ὑποσχόμεθα νὰ πληρώσωμεν καὶ τόκον πρὸς 42 τοῖς 100 τὸν χρόνον μέχρι τελίας γενίσομεν ξεπλιρωμῆς καὶ εἰς πρώτην ζήτισιν ἕως ἔνδειξι ὑποφενόμεθα, οἱ μάρτυς . . . ἀγράματος κατὰ τὴν ἐντολὴν τοῦ. . .
. . . .»

Ἀξίζει ἢ δὲν τοῦ ἀξίζει ἡ ἀθανασία καὶ γραμματικῶς καὶ Σαυλωκικῶς λαμβανόμενον;

ΛΟΥΛΟΥΔΑΚΙΑ

Ἡ ἀθεΐα εἶναι αὐτοκτονία τῆς ψυχῆς.

Πετισιὲν

*

Τὸ νὰ ἐπικαλεῖσθε τὰς κακὰς πράξεις ἄλλου πρὸς δικαιολογίαν τῶν ἰδικῶν σας, εἶναι τὸ ἴδιο μὲ τὸ σὰν νὰ προσπαθῆτε νὰ καθαρισθῆτε μὲ βόρβορο...

*

Ἡ χρῆσις φέρει τὴν ἡσυχίαν καὶ ἡ κατάχρησις καταστρέφει αὐτήν.

Λελλίλ

*

Ἡ πρώτη σελήνη μετὰ τοὺς γάμους εἶναι ἀπὸ μέλι, ἡ ἄλλες ποῦ ἀκολουθοῦν εἶναι ἀπὸ ἀψινθον.

Σχάμφορτ

*

Οἱ κυνηγοὶ κυνηγοῦν τοὺς λαγοὺς μὲ τὰ σκυλλιά, καὶ οἱ κόλακες διὰ τῶν ἐπαίνων τοὺς ἀνοήτους.

Κράτης

*

Τὸ νὰ προσεύχηταί τις ἐν ὥρᾳ κινδύνου, ἂν ποτὲ στὴ ζωή του δὲν τὸ ξανάκαμε αὐτό, αὐτὸ εἶναι σὰν νὰ ὑβρίζῃ τὸν Θεόν.

Ἀραγὼ

ΣΟΦΗ ΣΚΕΨΙΣ

Κάποιος ἀναγνώστης μας, μᾶς ἔστειλε τὴν ἑξῆς σοφωτάτην σκέψιν:

«Ἐὰν εἶχα τὰ ἑκατομμύρια τοῦ κ. Σκουλούδη ἢ τοῦ κ. Σκουζὲ θὰ κατεσκεύαζα ἕνα φρενοκομεῖον καὶ θὰ ἔκλεινα πρῶτα τὸν . . . ἑαυτόν μου μέσα . . . γιατὶ δὲν κατώρθωσα νὰ ἔχω τὰ ἑκατομμύρια τοῦ κ. Σκουλούδη ἢ τοῦ κ. Σκουζέ».

Κάποιος φοιτητὴς ἀπένταρος»

Συμφωνότατοι!

**Ο ΛΑΡΥΓΓΟ-ΩΤΟΛΟΓΟΣ
Ἰατρὸς Μ. ΠΑΠΑΔΟΠΟΥΛΟΣ**
τέως chef de clinique τῆς ἐν Παρισίοις κλινικῆς τοῦ καθηγητοῦ κ. Fauvel.
Εἰδικὸς νοσημάτων Λάρυγγος, Ὤτων, Ρινός, Λαιμοῦ.
Ἐπὶ τῆς πλατείας Ὁμονοίας ἀρ. 8 πρὸς τὴν ὁδὸν Δώρου.
Ὧραι ἐπισκέψεως 10—12 π. μ. 3—6

—Ὁ κ. Ἀθ. Τραχίλης, ὑφηγητὴς τῆς Συφιλιδολογίας, διευθυντὴς τοῦ Συφιλιδολογικοῦ τμήματος τῆς Πολυκλινικῆς Ἀθηνῶν, ἐφαρμόζων τὰς τελειοτάτας καὶ νεωτάτας μεθόδους, δέχεται 8—10 π. μ. καὶ 3—6 καὶ 7—8 μ. μ. Ὁδὸς Πειραιῶς 9, πλατεῖα Ὁμονοίας.

ΘΕΡΑΠΕΥΕΣΘΕ καὶ ἀπὸ τὸν χρονιώτερόν σας νευρικὸν πονοκέφαλον διὰ τῆς **Ἀντικεφαλαλγένης** τοῦ ἰατροῦ κ. *Ι. Ν. Μιλέγκογλου*. Πωλεῖται εἰς τὰ φαρμακεῖα Βαλτῆ, Λούρου, Ἐλευθεροπούλου.

**ΖΗΤΟΥΝΤΕΣ ΘΕΣΕΙΣ
3 λεπτὰ ἡ λέξις**

Cours du soir langues francaise anglaise allemande et greque pour les étrangers ainsi que correspondance commerciale les leçons commencerons le 1 Avril vieux style pour informations s'adresser a Mr I. B. 6. Hôtel Parthenon Le Pirée.

Μεταλλεῖα (Mines, cuivre, fer etc) σπουδαιόταται καὶ διάφοροι μεταλλευτικαὶ ἐργασίαι καὶ ἐπιχειρήσεις **τελείως ἀναδεδειγμέναι** μεγίστου ἐνδιαφέροντος καὶ κέρδους. Ζητοῦνται ἐπιχειρηματικὰ κεφάλαια πρὸς ἐκμετάλλευσιν. «Γραφεῖα Συμβάσεων» Τμῆμα Μεταλλείων. 34 ὁδὸς Σταδίου 24.

Νέος καλῆς οἰκογενείας, ἐγγράμματος, καταθέτων χρηματικὴν ἐγγύησιν ζητεῖ θέσιν μὲ ὄχι πολλὰς ἀξιώσεις.
Διεύθυνσις Μ. Γ. Μ. Poste Restante.

Δικαστικὸς πλειστηριασμὸς οἰκοπέδου

Τῇ 4ῃ Ἀπριλίου ἐ. ἔ. 1910, ἡμέρᾳ Κυριακῇ, ἐκτεθήσεται εἰς δικαστικὸν πλειστηριασμὸν ἐνώπιον ἐμοῦ τοῦ Συμβολαιογράφου Ἀθηνῶν Γεωργίου Ζήση ἐν τῷ ἐνταῦθα καὶ ἐν ὁδῷ Αἰόλου κειμένῃ πλατείᾳ τοῦ Ἁγίου Παντελεήμονος τῇ ἐπισπεύσει τοῦ Πέτρου Ζ. Σαρόγλου κατοίκου Ἀθηνῶν. ἓν οἰκόπεδον κοινὸν τῶν Πέτρου Ζ. Σαρόγλου καὶ Ὄλγας συζύγου Γεωργ. Ὀρφανίδου, κατοίκων Ἀθηνῶν περιτειχισμένον μετὰ τῆς ἐν αὐτῷ μονορόφου οἰκοδομῆς διῃρημένης εἰς τρία διαμερίσματα καὶ χρησιμευούσης ὡς ἀποθήκης, κείμενον ἐντὸς τῆς πόλεως Ἀθηνῶν τοῦ Δήμου Ἀθηναίων κατὰ τὴν συνοικίαν Μητροπόλεως καὶ ἐπὶ τῆς διασταυρώσεως τῶν ὁδῶν Μητροπόλεως καὶ Πατρῴου. ἐκ πήχεων τεκτ. τετραγ. 406 καὶ 50)οο, ὡς ἀνέπικτον διανομῆς.

Ἐξετιμήθη ἐν ὅλῳ διὰ δραχ. 40,000. Πρώτη προσφορὰ δραχ. 10,000.

Ἡ κατακύρωσις γενήσεται εἰς τὸν τελευταῖον ὑπερθεματιστήν, ὅστις ὑποχρεοῦται ἵνα ἐντὸς τριῶν ἡμερῶν ἀπὸ τῆς κατακυρώσεως καταβάλῃ ἀμοδίως τὸ ἐκπλειστηρίασμα εἰς μετρητά, διότι ἄλλως θέλει γίνει ἀναπλειστηριασμὸς εἰς βάρος του.

Ἀθήνησι τῇ 17 Μαρτίου 1910
Ὁ Συμβολαιογράφος
Γεώργ. Ζήσης

Πωλεῖται παντοπωλεῖον κεντρικώτατον, ὡς οἰκόπεδον, πολὺ εὐθυνόν. Πληροφορίαι Κεραμεικοῦ 6.

Πώλησις ἀκινήτου

Πωλεῖται ἡ ἐν Αἰγίνῃ ἔπαυλις τοῦ τέως ἐνταῦθα Πρέσβεως τῆς Ἀγγλίας Σὶρ Ἐδ. Egerton, πρώην Τρικούπη, συγκειμένη ἐκ δύο οἰκιῶν, ὧν ἡ μία διώροφος ἐκ δέκα εὐρυχώρων δωματίων, ἐκ κήπου εὐρείας ἐκτάσεως μετὰ πολλῶν ὀπωροφόρων δένδρων, ἐξ ἀγρῶν εἴκοσι περίπου στρεμμάτων, ἐκ πευκῶν καὶ ἄλλων παχυσκίων δένδρων.

Ἔχει προσέτι ἀρτεσιανὰ φρέατα καὶ ἄφθονα ὕδατα. Κεῖται πλησίον τῆς θαλάσσης διὰ τὴν χρῆσιν τῶν θαλασσίων λουτρῶν· ἡ οἰκία ἔχει καὶ ἔπιπλα αἰθούσης, κοιτώνων, τραπεζαρίας καὶ μαγειρικὰ σκεύη. Οἱ ἐπιθυμοῦντες νὰ ἀγοράσωσιν αὐτὴν ἢ καὶ νὰ ἐνοικιάσωσι διὰ τὸ προσεχὲς θέρος, παρακαλοῦνται νὰ ἀπευθυνθῶσι πρὸς τὸν πληρεξούσιον τοῦ ἰδιοκτήτου κ. Δ. Σωμερίτην δικηγόρον ὁδὸς Ἱπποκράτους 10 παρ' ᾧ καὶ οἱ τίτλοι τῆς ἰδιοκτησίας.

ΕΛΛΗΝΙΚΗ ΕΤΑΙΡΙΑ ΜΕΤΑΛΛΕΙΩΝ

ΓΕΝΙΚΟΣ ΙΣΟΛΟΓΙΣΜΟΣ ΤΗΣ 31 ΔΕΚΕΜΒΡΙΟΥ 1909

ΕΤΟΣ ΕΒΔΟΜΟΝ

ΕΝΕΡΓΗΤΙΚΟΝ

Μεταλλευτικαὶ Ἐπιχειρήσεις ἐν Ἐνεργείᾳ: Λάρυμνα, Βλαχόπουλος, Καρδίτσα, Μαντούδιον, Κύμη καὶ Μῆλος		Δρ. 8 377.606,66
Μεταλλευτικαὶ Ἐπιχειρήσεις ὑπὸ Μελέτην		» 232.484,45
Βιομηχανικαὶ Ἐπιχειρήσεις: Ἐργοστάσιον Πυρείων καὶ Ἐργοστάσιον Χημικῶν Προϊόντων		» 742.128 26
Κτήματα Ἑταιρίας		» 124.152,65
Ἀποθῆκαι Ὑλικῶν: Ὑλικά, Μηχανήματα, Ἐργαλεῖα, Σκάφη, Ἐγκαταστάσεις Γραφείων		» 734.098,42
Μεταλλεύματα διάφορα ἐν ἀποθήκαις		» 463 255 55*
Χρεώγραφα		» 726 920,—
Ὀφειλέται διάφοροι: Τρέχοντες Λ)σμοί, Γραμμάτια Εἰσπρακτέα, Ἐκκρεμεῖς Λ)σμοὶ Λ)σμοὶ Ἐργατῶν		» 644.842 95
Λιμενικὴ Ἐπιχείρησις Ληξουρίου		» 30.366 45
Ταμεῖον: Ἀθηνῶν, Μαντουδίου καὶ Λαρύμνης		» 27.502,85
Ἔξοδα συγχωνεύσεως: Ἑταιρίας Δημοσίων καὶ Δημοτικῶν Ἔργων καὶ Μεταλλευτ. Ἑταιρίας «ἡ Βοιωτία»	Δρ. 64 873,75	
Τ' ἀποσβεννύμενα	» 6 487,35	» 58.386 40
		Δρ. 12.161.744 64

ΠΑΘΗΤΙΚΟΝ

Κεφάλαιον Μετοχικὸν	Δρ. 7 500.000,—
» Ἀποθεματικὸν	» 38.288 15
Ὁμολογιοῦχον Δάνειον εἰς χρυσὸν 5 0/0	» 3.500.000 —
Μερίσματα: Ὑπόλοιπα παρελθουσῶν χρήσεων	» 7.941,10
Ὑπηρεσία Ὁμολογιούχου Δανείου β'. ἑξαμ. 1909.	» 87.500 —
Ἀγορασταὶ Μεταλλεύματος καὶ πιστωταὶ Διάφοροι.	» 995.096,76
Ταμεῖον περιθάλψεως	» 12.678 91
Κέρδη καὶ Ζημίαι: Ὑπόλοιπον εἰς Νέον	» 20.239,72
	Δρ. 12 161,744,64

ΑΝΑΛΥΣΙΣ ΤΗΣ ΜΕΡΙΔΟΣ "ΚΕΡΔΗ ΚΑΙ ΖΗΜΙΑΙ,,

ΔΟΥΝΑΙ

Εἰς Γενικὰ ἔξοδα Κεντρικοῦ Γραφείου		Δρ. 48.123,55
» Τόκους: Τρ)νων Λ)σμῶν καὶ Γραμματίων Β' ἑξαμ. 1909		» 9.645.65
» Ὑπηρεσίαν Ὁμιλογ. Δανείου Β' ἑξαμ. 1909.		» 87.500,—
» Ἔξοδα Συγχωνεύσεως: Τ' ἀποσβεννύμενα		» 6.487,35
» Μισθώματα Βλαχοπούλου	Δρ. 21.637,80	
» » Καρδίτσης	» 25.500,—	» 47.137,80
Ὑπόλοιπον εἰς Νέον		» 20.239,72
		Δρ. 219.134,07

ΛΑΒΕΙΝ

Ἀπὸ Κέρδη Διάφορα	Δρ. 219 134,07
	Δρ. 219.134,07

Ἐν Ἀθήναις τῇ 23 Φεβρουαρίου 1910.

Ὁ Πρόεδρος τοῦ Διοικητικοῦ Συμβουλίου
Ι. Ν. ΜΠΟΤΑΣΗΣ

Ὁ ἀρχιλογιστὴς
Ν. Δ. ΧΑΡΑΜΗΣ

(*) Ἡ ἀξία τῶν ἐν ταῖς ἀποθήκαις σιδηρομεταλλευμάτων, λευκολίθου κλπ. ἐκτιμηθεῖσα ἐπὶ τῇ βάσει τῶν τιμῶν παραγωγῆς, ἀνέρχεται ὡς ἄνω εἰς δραχ. 463,255.55.

Ἐὰν αὕτη ὑπελογίζετο ἐπὶ τῇ βάσει τῶν τιμῶν εἰς ἃς ἔχει ἐξασφαλισθῇ κατὰ τὸ πλεῖστον ἡ πώλησις αὐτῶν, τὸ ὡς ἄνω κονδύλιον θ' ἀνήρχετο εἰς δραχ. 642,430.

(Ὁ παρὼν Ἰσολογισμὸς ἐγκριθεὶς ὑπὸ τῆς συγκροτηθείσης τὴν 15 Μαρτίου ἐ. ἔ. τακτικῆς Γενικῆς Συνελεύσεως τῶν Μετόχων. δημοσιευθήσεται μόνον διὰ τῶν λαβουσῶν ἔγγραφον ἐντολὴν τῆς Διευθύνσεως ἐφημερίδων).

43 *Ἐπιφυλλὶς τῆς «Ἀκροπόλεως»* 43

Ο ΜΩΡΕΝ

Καὶ τὸ κάτω κάτω ποιὸς μὲ κατηγορεῖ; Αὐτὸς ἐδῶ! Ἕνας ἄνθρωπος τὸν ὁποῖον ξεύρεις πολὺ καλὰ τί ἄνθρωπος εἶνε καὶ τί φήμην χαίρει. Τὴν χειροτέραν... Καὶ τὸ λέγω χωρὶς νὰ θέλω νὰ τὸν προσβάλω. Ὅσον διὰ τὴν ἀδελφήν του, λέγει ψέμματα.

Εἶνε δυνατὸν νὰ μὴ ἐπρόφθασε νὰ εἶδε τὸν ἄνθρωπον ὁ ὁποῖος τῆς εἶχεν ἐπιτεθῆ; Βάζω στοίχημα πῶς κανεὶς δὲν τῆς ἐπετέθη.

Ὁπωσδήποτε δὲν μὲ εἶδεν καὶ θὰ ἔχω ἑκατὸν μάρτυρας νὰ ἀποδείξουν ὅτι δὲν εἶνε πρώτη φορὰ ποῦ ἐσκάρωσε τέτοιες ἱστορίες, ὑποκεύουσα εἰς τὰς ὁδηγίας τοῦ ἀδελφοῦ της καὶ τοῦ πατέρα της.

Ὁ Γκροντὰρ ὁ ὁποῖος ἐπὶ τόσην ὥραν ἐδείκνυε σημεῖα μεγάλης ἀνυπομονησίας, ἔκαμε καὶ πάλιν ἀπειλητικὸν κίνημα.

Ὁ Ἀλεξανδρῆς καὶ πάλιν τὸν ἐσταμάτησεν.

—Ὄχι...ὄχι!... Δὲν εἶπα ψέμματα!... Ὠρύετο ἡ ἀδελφὴ τοῦ Γκροντάρ.

Τὸ καλλίτερον δι' ἐσὲ Ἀλεξανδρῆ, εἶπεν ὁ Μωρέν, εἶνε νὰ ὑπάγῃς νὰ κάμῃς τὴν κατάθεσίν σου εἰς τὸν ἀστυνόμον, τὸν δήμαρχον, τοὺς δικαστάς. Κάμε μίαν καλὴν μήνυσιν ἐναντίον μου, πάρε ἕνα χαρτὶ μὲ ὅλην τὴν τάξιν καὶ τοὺς κανόνας καὶ τότε ἠμπορεῖς νὰ ἔλθῃς νὰ μὲ εὕρῃς ὄχι μὲ τὸ περίστροφον 'στὰ χέρια, ἀλλὰ βασιζόμενος εἰς τὸ δικαίωμά σου τὸ ὁποῖον ἔχεις ἐκτελῶν τὴν ὑπηρεσίαν σου... Ἐγὼ δὲν εἶμαι κανένας ἀλήτης. Ἠξεύρεις ποῦ κατοικῶ μὲ τὴν μητέρα μου. Ἔχω ἕνα σπιτάκι 'δικό μου εἰς τὸν κόλπον τοῦ Σαὶν Τροπέζ. Εἶνε ξύλινο, ἀλλὰ πληρώνει φόρον...Καὶ μὲ τὴν ἄδειάν σου πηγαίνω μὲ ὅλην μου τὴν ἡσυχίαν νὰ σὲ περιμένω ἐκεῖ...Σύμφωνοι;

Ὁ χωροφύλαξ ἐσκέπτετο. Πράγματι. Ὁ Μωρὲν εἶχε δίκαιον. Ὡμίλει σὰν ἄνθρωπος ποῦ τὰ ἔχει τετρακόσια.

—Ἔχει δίκηο, Γκροντάρ, εἶπεν. Ἔχει δίκηο. Σοῦ τὸν γραπώνω, ἐὰν πρέπει ὅ,τι ὥρα θελήσω. Γνωρίζει ποῖος ἔκαμε τὸ ἔγκλημα. Καὶ αἱ λέξεις τὰς ὁποίας ἤκουσα ἐγὼ ἀρκοῦν νὰ κάμουν τὸν ἀνακριτὴν νὰ μοῦ δώσῃ τὸ ἔνταλμα τῆς συλλήψεώς του.

Λοιπόν! Γειὰ χαρά! εἶπεν ὁ Μωρὲν κατὰ τὴν συνήθειαν τοῦ τόπου.

Ἔφυγεν. Τὰ βήματά του ἀντήχουν εἰς τὰ χαλίκια τὰ ὁποῖα κατρακυλοῦσαν εἰς τὴν ρεμματιὰ κάτω ἀπὸ τὰ πεῦκα.

Ὁ Γκροντὰρ ἀπώθησε τὸν βραχίονα τοῦ χωροφύλακα καὶ ἔβαλε στὸ σημάδι τὸν Μωρὲν ὁ ὁποῖος ἐφαίνετο ἀπὸ καιρὸν εἰς καιρὸν διὰ μέσου τῶν κλάδων τῶν δένδρων.

Τὴν στιγμὴν ἐκείνην ὁ Παστουρέ, ὁ ὁποῖος ἤκουσε τὴν τουφεκιὰν τοῦ Μωρέν, ἀπεφάσισε νὰ ἀφίσῃ τὸ πόστο του καὶ νὰ ὑπάγῃ πρὸς συνάντησιν τοῦ φίλου του.

Εἶδεν ἀπὸ μακρὰν τὸν Μωρὲν νὰ φεύγῃ. Ἀνεγνώρισε τὸν Γκροντὰρ καὶ τὴν «Ἀρκοῦδα». Ἔτσι ὠνόμαζον εἰς τὴν χώραν, τὴν ἀδελφὴν αὐτὴν τοῦ καρβουνιάρη Τέλος δὲ εἶδε τοὺς χωροφύλακας.

Ἠνόησεν ἀμέσως ὅτι κάτι σοβαρὸν ἔλαβε χώραν.

Τὸ διαπεραστικὸν του βλέμμα διέκρινεν ἐπίσης ἐπάνω εἰς τὸν λόφον, πέραν τοῦ ἐχθρικοῦ ὁμίλου, τὸ σκυλλὶ τοῦ Μωρὲν τὸ ὁποῖον κατὰ τὴν συνήθειάν του ἐπερίμενεν νὰ τοῦ δώσῃ ὁ κύριός του τὴν διαταγὴν νὰ τοῦ ὑπάγῃ τὸν λαγόν.

Ὁ Παστουρὲ ἄνθρωπος ψύχραιμος, ἠνόησεν ἀμέσως μὲ μιὰ ματιὰ τὴν κατάστασιν καὶ προσεπάθησε νὰ γλυτώσῃ τὸ κυνήγι.

— Ἀπόρτ!.. Ἀπόρτ!..

Ἐφώναξεν ὁ Κρυφομίλης μὲ δυνατὴν φωνὴν καὶ ταχεῖαν κίνησιν τῆς χειρός.

Τὸ σκυλλὶ ἐτινάχθη ἀμέσως, ἥρπασε τὸν λαγὸν ἀπὸ τὸν λαιμὸν καὶ ἔσπευσε νὰ συναντήσῃ τὸν Μωρέν.

Ἐνόμισεν ὅτι ἠδύνατο νὰ τὸν φθάσῃ κατ' εὐθεῖαν, καὶ ἔτρεξε μὲ ὅλην τὴν δύναμίν του, ἀλλὰ ἔπεσεν ἐπάνω εἰς τὰς κνήμας τοῦ Γκροντάρ, ὁ ὁποῖος ἔχασε τὴν ἰσορροπίαν του τὴν στιγμὴν ἀκριβῶς καθ' ἣν ἑτοιμάζετο νὰ πυροβολήσῃ.

Ὁ γίγας ἀνεποδογυρίσθη καὶ ἔπεσε κάτω κατὰ τρόπον κωμικώτατον. Τὸ τουφέκι του ἐπυροβόλησε μόνον του καὶ ἡ σφαῖρα ἐπῆρε μαζῆ μὲ τὸ πιλίκιον καὶ μιὰ τοῦφα ἀπὸ τὰ μαῦρα μαλλιὰ τοῦ ὡραίου χωροφύλακος.

Ὁ καρβουνιάρης ἐσωριάσθη κατὰ γῆς, φαρδὺς πλατύς, εἰς δὲ τὴν πτῶσίν του παρέσυρε καὶ τὸν ἄλλον χωροφύλακα ἐπὶ τοῦ ὁποίου ἐζήτησε νὰ στηριχθῇ, ἐφ' ᾧ ὁ Σανδρῦ ἐσφόγγιζε μὲ τὸ μανδήλι του τὰ αἵματα τὰ ὁποῖα ἔτρεχον ἀπὸ τὸ μέτωπόν του εἰς τὰ μάγουλά του καὶ τὰ ἔκαμνον ἀκόμη περισσότερον κόκκινα.

Καὶ πέραν, μέσα εἰς τὸ δάσος, λαμβάνων τὸν λαγὸν ἀπὸ τὸ στόμα τοῦ πιστοῦ του σκύλλου, ὁ Μωρὲν καὶ ὁ Παστουρέ, οἱ ὁποῖοι εἶχον παρακολουθήσει ὁλόκληρον τὴν σκηνὴν ταύτην, ἐξεκαρδίζοντο στὰ γέλοια.

— Αὐτὸ μοῦ ἐνθυμίζει, εἶπεν ὁ Μωρὲν εἰς τὸν Παστουρέ, τοῦ ὁποίου ἡ σιωπηλὴ εὐθυμία ἠκτινοβόλει εἰς τὸ εὐρύ του πρόσωπον, μίαν ὡραίαν φιάκαν ποῦ ἔκαμα μίαν φορὰν εἰς ἕνα χωροφύλακα ὅταν ἤμουν εἴκοσιν ἐτῶν.

Φαντάσου...

Οἱ γέλωτες τῶν δύο κυνηγῶν ἀντήχουν εἰς τὴν βραχώδη κοιλάδα ἐφ' ᾧ ἡ ἀδελφὴ Γροντὰρ ἔβαζεν ἕνα πανάκι μὲ οἰνόπνευμα ἐπάνω εἰς τὴν πληγὴν τοῦ χωροφύλακος, εἰς τὸν ὁποῖον ἔκαμε ταυτοχρόνως τὰ γλυκὰ μάτια.

— Μοῦ φαίνεται, ἐψιθύρισεν ὁ Ἀλεξανδρῆς, ὅτι αὐτὸς ὁ ἀναθεματισμένος Μωρὲν θὰ εἶναι καὶ λιγάκι μάγος!

Μετά τινας ἡμέρας, ἐλάμβανε τὸ ἔνταλμα νὰ συλλάβῃ τὸν Μωρὲν ὁπουδήποτε ἤθελε τὸν συναντήσει.

ΚΕΦΑΛΑΙΟΝ ΚΔ'.

Ὅταν ἔχῃς 'στὰ χέρια σου τὴν χῆνα, φίλε μου, πρέπει νὰ τὴν μαδήσῃς.

Μετ' ὀλίγας ἡμέρας ὁ Μωρὲν εἰδοποίησε τὸν Παστουρὲ ὅτι ἔπρεπε νὰ εὑρεθῇ τὴν ἐπαύριον εἰς τὸ οἰνοπωλεῖον τοῦ Δόν.

Θὰ ἔκαμνεν ἕνα λαμπρὸ γλέντι ἐκεῖ, ἐὰν δὲν τοῦ τὸ 'χαλοῦσαν οἱ χωροφύλακες καὶ ἐσκέπτετο ὅτι ὁπωσδήποτε θὰ εὕρισκε καιρὸν νὰ κάμῃ τὸν ἔρωτα τῆς Τόνιας. (Ἀκολουθεῖ)

**ΑΠΟΘΗΚΗ ΔΕΜΑΤΩΝ
ΧΕΙΡΟΥΡΓΙΚ. ΕΡΓΑΛΕΙΩΝ
ΚΑΙ ΕΙΔΩΝ ΕΚ ΚΑΟΥΤΣΟΥΚ
Γ. ΡΕΒΕΛΑΚΗ**

Κλύσματα διάφορα	Βαρόμετρα
Ζῶναι κοιλίας	Ἠλεκτρικαὶ μηχαναὶ
Ὀμφαλεπίδεσμοι	Καθετῆρες διάφοροι
Εἴδη διάφορα ἐκ καουτσούκ	Ὀφθαλμοὶ τεχνητοὶ
	Ζυγοὶ διάφοροι
Μηχανήματ. ζοχάδων	Θερμόμετρα διάφορα
Γάντια Μασάζ	Κάλτσαι ἐλαστικαὶ
Capotas Anglais	Ξυράφια αὐτόματα
Πτυελίστραι ἀσθενῶν	Οὐροδοχεῖα ἀκρατείας
Προσκεφ. ἐλαστικὰ	
Ὀμματοϋάλια	Στηθόδεσμοι ὀρθοπεδικοὶ
Λορνιὸν	
Νεφρεπίδεσμοι	Σουσπανσουάρ
Μαστοὶ ἐκ καουτσούκ	

Πάντα ταῦτα αὐτοπροσώπως ἐξελέγησαν παρὰ τῶν μεγαλειτέρων ἐργοστασίων τῆς Εὐρώπης ὑπὸ τοῦ κ. Γ. Ρεβελάκη. Συνοικία Καλαμιώτου. Ἀριθ. τηλεφ. 542
61 ὁδὸς Κολοκοτρώνη 61

ΑΓΓΕΛΙΑΙ

Σελὶς Α' ἑξάπαξ Δραχ. 1.—
» Β' » Λεπτὰ 80
» Γ' » » 60
» Δ' » » 40

Αἱ ὑπὲρ τὴν μίαν φορὰν δημοσιεύσεις ἀγγελιῶν συμφωνοῦνται κατ' ἀποκοπήν.

ΑΚΡΟΠΟΛΙΣ

ΔΗΜΟΣΙΕΥΣΕΙΣ

Σελὶς Α' ὁ στίχος Δραχ. 3.—
» Β' » » 2.—
» Γ' » » 1.—
» Δ' » Λεπτὰ 50

Διὰ τὰς πέραν τῆς μιᾶς στήλης δημοσιεύσεις γίνεται ἔκπτωσις τῶν τιμῶν.

Γραφεῖα ὁδὸς Παπαρρηγοπούλου 7 | 5 λεπτὰ τὸ φύλλον 5 | ΙΔΙΟΚΤΗΤΗΣ: ΒΛ. ΓΑΒΡΙΗΛΙΔΗΣ | Ἔτος ΚΔ' ἀριθ. 6855 | Ἀθῆναι, Τρίτη 1 Ἰουνίου 1910

ΛΑΚΩΝΙΚΑ

Ὁ καλλίτερος πολιτικὸς ἀνὴρ τὸν ὁποῖον ἀπήντησεν ὁ Βασιλεὺς εἰς τὰς Πάτρας, ὑπὲρ τοὺς κυρίους Δ. Γούναρην, Γερωκωστόπουλο, Κανακάρην

ΚΥΡ ΑΝΔΡΕΑΣ

καὶ λοιποὺς ἦτο ὁ γέρων παντοπώλης Ἀνδρέας Βέσκος ὅστις ἐρωτηθεὶς ἀπὸ τὴν Α. Μ. περὶ τῶν ἐργασιῶν του, ἀπήντησε:

— Ὁ κόσμος ὑποφέρει οἰκονομικῶς καὶ ἐκπατρίζεται εἰς τὴν Ἀμερικήν.

Ἀλλὰ διατί ὑποφέρει;

Διότι ἔτσι τὸ θέλουν οἱ Πολιτικοί του!

Καὶ τί εἶναι οἱ πολιτικοὶ ἄνδρες εἰς μίαν Συνταγματικὴν Μοναρχίαν; Τὰ ὄργανα τῶν Ἐξουσιῶν ἐκείνων τῶν ὁποίων Κεφαλὴ εἶνε αὐτὸς οὗτος ὁ Βασιλεύς;

Ὥστε;

Συμπεράνατε!

Τὸ κράτος εὗρε τὸν σφοδρότερον κατήγορον εἰς τὸν ὑπουργόν του. Ἀλλ' ἔπρεπε νὰ εἶνε ὑπουργὸς ὁ Μαυρομμάτης γιὰ νὰ τὰ πῇ αὐτά.

ΑΦΟΥ ΩΣ ΑΝΟΙΧΤΟΜΜΑΤΗΣ

Οἱ ἄλλοτε ὑπουργοὶ ἐφιλοδοξοῦσαν, ὡς ἐνθυμεῖσθε, νὰ παριστάνουν ἐπὶ τῆς ὑπουργίας των τὸ ὑπουργεῖόν των ὡς ρωλόϊ.

Χαίρομεν δὲ ὄχι διὰ τὰς κατηγορίας—ὢ διάβολε, δι' αὐτὸ λυπούμεθα κατάκαρδα—ἀλλὰ διότι ἐλπίζομεν ὅτι ἕνας Μαυρομμάτης, ἀφ' οὗ ὡς ἀνοιχτομμάτης, ἀντελήφθη τὰ ἀξιόμεμπτα, θὰ φροντίσῃ εἰλικρινῶς νὰ τὰ διορθώσῃ.

Κατ' αὐτοῦ τοῦ ἀγρίου ἀνθυπολοχαγοῦ ὅστις ὀλίγου δεῖν ἄφινεν στὸ τόπο τὸν ὁδηγὸν καὶ τὸν εἰσπράκτορα ἑνὸς τράμ κινήτας τὴν ἀγανάκτησιν ὅλων τῶν ἐπιβαινόντων στρατιωτῶν, δὲν θὰ ληφθοῦν ἄγρια μέτρα ὡς αὐτός;

ΔΙΑ ΝΑ ΓΝΩΣΗ

Ἐὰν δέν, οἱ ὑπάλληλοι ὅλοι τοῦ Τρὰμ δικαιοῦνται εἰς ἀπεργίαν, καὶ μαζὺ μὲ αὐτούς ὅλα τὰ μέλη τοῦ Ἐργατικοῦ Κέντρου, διὰ νὰ γνωσθῇ ἐπὶ τέλους ἂν σ' τὴ Ἑλλάδα ὑπάρχουν ἀκόμα κατακτηταὶ καὶ κατακτημένοι.

Μήπως εἰς τὸ Μενίδι πρέπει νὰ κηρυχθῇ ὁ στρατιωτικὸς νόμος; Ἐὰν εἶναι ἀνάγκη, καὶ τοῦτο νὰ γίνῃ.

Ὅταν καὶ αἱ γυναῖκες ἐπιτίθενται κατὰ τῶν ὀργάνων τῆς Ἐξουσίας καὶ ἁρπάζουν ἀπὸ τὰ χέρια τοὺς χωροφύλακας, τότε σημαίνει ὅτι εἰς τὸ χωριὸ αὐτὸ Νόμος καὶ Κράτος καὶ Ἐξουσία τί θὰ πῇ δὲν τὸ γνωρίζουν.

ΑΣ ΤΟΥΣ ΤΟ ΜΑΘΗ ΛΟΙΠΟΝ

Ἂς τοὺς τὸ μάθῃ λοιπὸν ὁ κ. Ν. Ζορμπᾶς.

Ἡ περὶ τοῦ κ. Κοσονάκου πρώην Εἰσαγγελέως τῶν Ἐφετῶν τρυφερότης τῆς Α. Μ. τοῦ Βασιλέως βεβαίως εἶναι συγκινητική. Ἀλλὰ μεταξὺ τῶν παυθέντων εἰσαγγελέων ὑπῆρχον καὶ ἄλλοι ἄξιοι τῆς αὐτῆς τρυφερότητος.

ΑΛΛΑ ΒΑΣΙΛΙΚΩΝ ΣΥΓΧΑΡΗΤΗΡΙΩΝ

Ἀλλ' ὁ Ἄρειος Πάγος ἐζήτησε διὰ τῆς παύσεως τῶν Εἰσαγγελέων νὰ ἀνακαινίσῃ τὸ σῶμα τῶν ἐποπτῶν τῆς Δικαιοσύνης.

Διὰ τὸ μέγα δὲ καὶ τολμηρότατον αὐτοῦ διάβημα ὁ Ἄρειος Πάγος ἦτο ἄξιος ὄχι μομφῆς, ἀλλὰ Βασιλικῶν συγχαρητηρίων.

Ἐπὶ τέλους ἔπρεπε ἕνας νὰ μᾶς σώσῃ ἀπὸ τὴν μεγαλοφυΐαν τοῦ Ἐφόρου τοῦ Νομισματικοῦ Μουσείου κ. Σβορώνου!

ΟΛΙΓΟΝ Κ' ΕΓΩ

Καὶ ὁ ἕνας αὐτὸς εὑρέθη εὐτυχῶς! Εἶνε ὁ κ. Ὑπουργὸς τῆς Παιδείας, ὅστις ἤρχισε νὰ τοῦ κροταλίζῃ στ' αὐτιὰ τὸ μαστίγιον τῆς Ἐξουσίας.

Ὁ ἄνθρωπος αὐτὸς σὲ λίγο θὰ ἔλεγε:

— Σφάξατε ὅλους τοὺς ἀρχαιολόγους. Ἐμοῦ ὄντος, πᾶσα ἄλλη ἀρχαιολογία μιχθήτω πυρί.

Ἴσως θὰ ἐζήτει καὶ τὸ δικαίωμα νὰ κρανιοσκοπῇ ἢ νὰ χειρομαντεύεται ἐπὶ τῶν γεννωμένων βρεφῶν καὶ ὅσα τυχὸν ἐνόμιζεν ὅτι ἠδύναντο νὰ γίνουν νομισματολόγοι ἢ ἀρχαιολόγοι, νέος Ἡρώδης θὰ τὰ ἔσφαζεν.

Ὅλοι οἱ συνάδελφοί του τοῦ μυρίζουν, ὅλοι τοῦ βρωμᾶνε. Τώρα ἤρχισε νὰ βρίζῃ σὰν λεμβοῦχος τοῦ Πειραιῶς καὶ τοὺς ξένους.

Αὐτὸς καὶ μόνος!

Ἐγὼ καὶ μόνος!

Ὅταν ἕνα πρωῒ ἤκουσε τὴν φωνὴν τοῦ κ. Παναγιωτοπούλου ψιθυρίζοντος:

— Ἐσύ, μάλιστα, ἀλλὰ ὀλίγον κ' ἐγώ!

Μᾶς καταγγέλλουν καὶ ἄλλην παρανομίαν τοῦ ὑπουργοῦ τῆς Δικαιοσύνης!

ΤΟΙΑΥΤΑΙ ΑΥΘΑΙΡΕΣΙΑΙ, κ. ΔΡΑΓΟΥΜΗ...

Ὅτι κατήργησε τὸ Εἰρηνοδικεῖον Τρικολώνων τῆς Γορτυνίας, ἐνῷ ὁ νόμος ἀπαγορεύει τὴν κατάργησιν αὐτοῦ.

Διότι ἔχει συστηθῆ πρὸ τοῦ ἔτους 1883 καὶ ἐξέδωκε κατὰ τὴν τελευταίαν πενταετίαν 566 πολιτικὰς ἀποφάσεις.

Τοιαῦται αὐθαιρεσίαι, κύριε Δραγούμη, βεβαίως δὲν ἔγιναν οὔτε ἀπὸ τὰς αὐθαδεστέρας, οὔτε ἀπὸ τὰς ἐπιπολαιοτέρας κοινοβουλευτικὰς Κυβερνήσεις!

Τί θὰ ἐγίνετο ἂν τὸ ὑπουργεῖον τῆς Δικαιοσύνης εἶχε νὰ κάμῃ καὶ ἐκεῖνα ποῦ τοῦ ἀφήρεσεν ὁ νόμος καὶ τὰ ἔδωκεν εἰς τὸ ἀνώτατον δικαστικὸν συμβούλιον!

ΚΑΤΑ ΤΟΝ ΑΥΘΑΔΕΣΤΕΡΟΝ ΤΡΟΠΟΝ

Ἀφ' οὗ μόναι αἱ εἰρηνοδικειακαὶ μεταβολαὶ ἠνώρθωσαν τὴν συναλλαγὴν ὑπὸ τὴν χειροτέραν μορφήν της καὶ μὲ αὐτὰς μόνας καταπατήθη ὁ νόμος κατὰ τὸν αὐθαδέστερον τρόπον!

ΑΥΡΙΟΝ

Αὔριον θὰ δημοσιεύσωμεν σπουδαιότατον ἄρθρον τοῦ κ. Ἀθανασίου Εὐταξίου περὶ τοῦ μεγάλου δανείου.

Ο Κ. Κ. ΜΑΥΡΟΜΙΧΑΛΗΣ

Ἡ ἀνοικτὴ ἐπιστολὴ πρὸς τὸν Βασιλέα τοῦ κ. Α. Μαυρομιχάλη, ἡ διὰ τῶν «Καιρῶν» καὶ τῆς «Ἀκροπόλεως» τὴν παρελθοῦσαν Κυριακὴν δημοσιευθεῖσα, καθόσον ἀφορᾷ τὸ πρακτικὸν αὐτῆς μέρος, ἤτοι τὴν ἀνάγκην κυβερνητικῆς μεταβολῆς καὶ ταχείας συγκλήσεως τακτικῆς Βουλῆς διὰ νὰ δώσῃ τὸ συνταγματικὸν χρῖσμα εἰς τὴν μέλλουσαν ἀναθεωρητικήν, δὲν ἐπεδοκιμάσθη ὑπὸ τῆς κοινῆς γνώμης.

Ὁ κόσμος ἔχει ἀνάγκην σχετικῆς ἡσυχίας. Ἡ οἰκονομικὴ ὀπισθοδρόμησις κατὰ τὸ ἐπαναστατικὸν ἔτος ἀρκετὰ τὸν ἐκούρασε. Ἡ κυβέρνησις Δραγούμη, λαχοῦσα πλήρους τοῦ κοινοβουλευτικοῦ χρίσματος, ἔχουσα τὴν ἐμπιστοσύνην τῆς Βουλῆς, προεδρευομένη ἀπὸ ἄνδρα τυγχάνοντα πανελληνίου ὑπολήψεως, διαχειριζομένη τὰ ἐξωτερικὰ ζητήματα μετὰ δεξιότητος, ἀποκαταστήσασα εἰς τὴν Χώραν γαλήνην καὶ ἡσυχίαν, διαπραγματευομένη διὰ τοῦ ἁρμοδιωτάτου πάντων τὸ δάνειον, παρασκευαζομένη διὰ τὴν Ἀναθεωρητικὴν Βουλήν, ἥτις πάντως θὰ μεταρρυθμίσῃ ἐπὶ τὸ λαϊκώτερον καὶ τὸ ἐθνικώτερον τὸ Πολίτευμα, θεωρεῖται ἀπὸ ὅλους μας ὡς ἡ κυβέρνησις τῶν περιστάσεων, ἑπομένως φυσικὸν τὸ ὅτι ἦτο ἡ βόμβα τοῦ πρώην πρωθυπουργοῦ ἐξερράγη χωρὶς καμμίαν ἐνόχλησιν διὰ τὴν ὑπόστασιν ἢ τὸ ἠθικὸν αὐτῆς.

Ἐκεῖνο τὸ ὁποῖον ἐκ τῆς ἀνοικτῆς ἐπιστολῆς τοῦ κ. Α. Μαυρομιχάλη ἐπροξένησε βαθεῖαν ἐντύπωσιν εἶνε ὅσα περὶ τῶν σχέσεών του ὡς κυβερνήτου μετὰ τῆς Ἐπαναστάσεως ἀποκαλύπτει. Ὅτι πολὺ πρὸ τῆς παραιτήσεώς του ἐκάλεσε τοὺς στρατιωτικοὺς ὑπευθύνους εἰς τὸν οἶκόν του καὶ τοὺς παρετήρησεν ὅτι ὁ στρατὸς ἔπρεπεν ἄνευ ἀναβολῆς νὰ ἐπιδοθῇ εἰς τὸ ἔργον του καὶ ἰδίως εἰς τὴν ἐμπέδωσιν τῆς πειθαρχίας, χωρὶς τὴν ὁποίαν στρατὸς δὲν ὑφίσταται.

Οὐδεμίαν ἀμφιβολίαν ἔχομεν περὶ τοῦ θάρρους καὶ τοῦ σθένους τοῦ κ. Α. Μαυρομιχάλη. Ὁ φιλομειδέστατος καὶ ἀβρότατος καὶ περιποιητικώτατος, ὅταν πρόκειται νὰ ἀντλήσῃ ἐκ τῆς ψυχῆς του αὐστηρότητα καὶ ἀποφασιστικότητα καὶ ἀμειλικτότητα ἀκόμη, τὰς ἀντλεῖ καὶ μὲ τὰ δύο χέρια του.

Ἀλλὰ δὲν ἀληθεύει τὸ ὑπ' αὐτοῦ λεγόμενον ὅτι ἡ «στρατιωτικὴ γυμνότης ἐξήγειρε τὴν μῆνιν τοῦ στρατοῦ καὶ συνέπηξε τὴν ἐπανάστασιν».

Διότι πρώτην φορὰν ἡ Ἑλλὰς εἶχε στρατιωτικὴν ὄχι γυμνότητα, ἀλλὰ πληρότητα πρὸ τῆς ἐπαναστάσεως. Καὶ ὅτι καὶ τώρα ἀκόμη ἐὰν εἴμεθα στρατιωτικῶς ἑτοιμότεροι ἢ κατὰ τὸ 1897, τοῦτο τὸ ὀφείλομεν ὄχι εἰς τὴν ἐπανάστασιν, ἀλλὰ κυρίως εἰς τὴν πρὸ τῆς ἐπαναστάσεως συστηματικὴν παρασκευὴν τῆς Κυβερνήσεως τοῦ κ. Γ. Θεοτόκη.

Τῆς ἐπαναστάσεως τὰ αἴτια τὰ ἠθικὰ ἦσαν ἄλλα καὶ τὰ γενικὰ ἦσαν ἄλλα.

Βεβαίως λογικώτερον θὰ ἦτο ἡ τελευταία κυβερνητικὴ μεταβολὴ νὰ μὴν ἐπήρχετο, ἀλλ' ὅταν ἡ εἰρήνη τρώγῃ καὶ ἐξαντλῇ κυβερνήσεις, πῶς ἡ ἐπανάστασις δὲν θὰ τρώγῃ τοιαύτας;

Θαῦμα μάλιστα ἦτο πῶς δὲν ἔγιναν ἐπὶ ἐπαναστάσεως ὄχι δύο, ἀλλὰ δέκα δύο κυβερνητικαὶ μεταβολαί.

Ὁ κ. Κ. Μαυρομιχάλης δικαίως ἴσως ἀσχάλλει μὴ βλέπων ριζικὴν ἐργασίαν ὡς ἐκ τοῦ εἴδους τῆς Κυβερνήσεως Δραγούμη διὰ τὴν ἐθνικὴν ἀνόρθωσιν. Ἀσχάλλομεν καὶ ἡμεῖς περισσότερον ἢ αὐτός. Ἀλλ' αὐτὰ ἔχουν αἱ ἐπαναστάσεις δυστυχῶς. Ὠθοῦν μὲν εἰς τὰ πρόσω, ἀλλὰ φέρουν ἐνίοτε καὶ λιμνασμόν, ἐνίοτε δὲ καὶ παλινδρόμησιν.

Ἡμεῖς, χονδρὰ λογαριάζοντες, πρέπει νὰ μένωμεν εὐχαριστημένοι.

ΚΟΥΒΕΝΤΕΣ ΤΗΣ ΗΜΕΡΑΣ

ΑΝΑΜΕΣΑ ΣΕ ΚΑΛΛΙΤΕΧΝΕΣ

Οἱ καλλιτέχναι μας, ζωγράφοι, γλύπται, καὶ ἀρχιτέκτονες τὴν παρελθοῦσαν Κυριακὴν εἰς τὸ δροσόλουστον Κεφαλάρι ἑώρτασαν τὴν χειραφέτησίν των ἀπὸ τὴν «πολιτικὴν» καὶ τὴν σύμπηξίν των εἰς ἕνα σύλλογον καθαρῶς καλλιτεχνικόν, μὲ πρόεδρον καλλιτέχνην, μὲ γραμματέα καλλιτέχνην, μὲ μέλη καλλιτέχνας.

Τὸ γεγονὸς αὐτὸ εἶναι ἀρκετὰ σοβαρόν. Προσθέτει καὶ αὐτὸ μία πέτρα εἰς τὸ μεγάλο οἰκοδόμημα ποῦ οἱ σκαπανεῖς τῶν γραμμάτων καὶ τῶν τεχνῶν, ἄλλοι μὲ τὴν πέννα των, ἄλλοι μὲ τὸ πινέλλο των, ἄλλοι μὲ τὴν σμίλην των, ἄλλοι μὲ τὰς ἁρμονικὰς γραμμάς των καιρὸν τώρα ἀγωνίζονται ν' ἀνεγείρουν διὰ νὰ στήσῃ μιὰ ς' αὐτὸ τὸ χρυσὸ θρόνο της ἡ θεὰ τέχνη.

Ἐὰν ἡ τέχνη δὲν προώδευσεν εἰς τὴν Ἑλλάδα, ὅπως ἔπρεπε καὶ ἠδύνατο ἀξιολογώτατα νὰ προοδεύσῃ, τοῦτο ὀφείλεται περισσότερον εἰς τὸ ἀλληλοφάγωμα τῶν καλλιτεχνῶν μας καὶ ὀλιγώτερον εἰς τὴν ἀδιαφορίαν τῆς ἐπισήμου πολιτείας.

Ἐὰν λοιπὸν ἡ ἕνωσις κάμνῃ τὴν δύναμιν καὶ ἡ δύναμις φέρει τὸ ἀποτέλεσμα, δὲν θὰ βραδύνῃ νὰ ροδίσῃ ἡ ὡραία ἐκείνη αὐγή, ποῦ τ' ἀποτελέσματά της καλλιτεχνικῆς αὐτῆς ἑνώσεως θὰ φανοῦν ἐν ὅλῃ τῇ ἐπιβλητικότητί των. Καὶ ἀφοῦ τὸ μεγαλείτερον ἐμπόδιον τῆς καλλιτεχνικῆς προόδου τοῦ τόπου μας διὰ τῆς ἑνώσεως τῆς εἰλικρινοῦς καὶ ἀδόλου φύγῃ ἀπὸ τὸ μέσον, θὰ ὑπολείπεται μόνον ἕνα καὶ μόνον—τὸ καὶ μικρότερον—ἡ ἀδιαφορία τῆς ἐπισήμου πολιτείας, τὴν ὁποίαν ὅμως καὶ αὐτὴν ἡ ἕνωσις θὰ δυνηθῇ νὰ ἐξουδετερώσῃ.

Τὴν ἕνωσιν λοιπὸν εἰς ἕνα σύλλογον ἑώρταζον τὴν Κυριακὴν εἰς τὸ Κεφαλάρι οἱ καλλιτέχναι μας. Ὁ κύκλος αὐστηρῶς καλλιτεχνικός. Ἐκτὸς τεσσάρων φιλοτέχνων, μεταξὺ τῶν ὁποίων καὶ ὁ ὑποφαινόμενος, οἱ ἄλλοι ζωγράφοι, γλύπται, ἀρχιτέκτονες, ἀπὸ τοῦ Ἰακωβίδη μέχρι τοῦ νεωτέρου Λύτρα, ἀπὸ τοῦ Σώχου μέχρι τοῦ νεαροῦ Τόμπρου, ἀπὸ τοῦ Τσίλλερ μέχρι τοῦ Λυκάκη.

Ἀκούσατε τραπέζι καλλιτεχνῶν καὶ θὰ φαντάζεσθε ἕνα τραπέζι, πέριξ τοῦ ὁποίου τρώγουν μὲ βουλιμίαν ἄνθρωποι μὲ μακρυὰ μαλλιὰ ὡς τὸν ὦμο, μὲ γροθοπατημένες μεγάλες ρεμπούμπλικες, μὲ περίεργα ροῦχα καὶ πινελοειδῆ μούσια; Δὲν εἶναι ἔστι; Καὶ ὅμως, ἐὰν ἐβλέπατε τὰς ἐκλεκτὰς ἐκείνας φύσεις νὰ τρώγουν γύρω εἰς τὸ τραπέζι, δὲν θὰ τὰς ξεχωρίζατε ἀπὸ νεοσυλλέκτους. Ὅλοι μὲ κουρεμένα τὰ μαλλιά, κόσμιοι, ἀνεπιτήδευτοι. Μὲ ἄλλα λόγια ἡ ἐποχή, ποῦ οἱ καλλιτέχναι μας—ἂν εἶναι δυνατὸν νὰ ὀνομασθοῦν αὐτοὶ καλλιτέχναι—προσεπάθουν νὰ συμπληρώσουν τὴν καλλιτεχνικήν των ἀδυναμίαν διὰ τῆς ἐξωτερικῆς θεατρικῆς παραστάσεως ἔσβυσε. Ὁ χαμποτινισμὸς ὑπεχώρησε τὴν θέσιν του εἰς τὴν ἀληθινὴν τέχνην.

Τί εὔμορφα γλεντοῦν οἱ καλλιτέχναι. Πόσον ἤθελα ὅλοι οἱ παραφουσκωμένοι καὶ ἡγουμενικὰς κοιλίας τρέφοντες Ἀθηναῖοι νὰ παρίσταντο θεαταὶ τῆς καλλιτεχνικῆς ἐκείνης συγκεντρώσεως. Θὰ ἐδιδάσκοντο πολλὰ πράγματα. Θὰ ἐμάνθανον τί εἶναι ἀλήθεια, διότι μόνον οἱ καλλιτέχναι ἐγνώρισαν τὴν ἀλήθειαν, ἀφοῦ ἡ ἀλήθεια εἶναι «ὡραῖον» καὶ τὸ ὡραῖον μόνον ἕνα καλλιτεχνικὸν μάτι ἔχει τὴν δύναμιν νὰ διακρίνῃ καὶ ἐκτιμήσῃ.

Γιὰ ὀρεκτικὸ προσεφέρθησαν εἰς τὰς ἀρχάς... γελοιογραφίαι. Ἀλλὰ γελοιογραφίαι μὲ πνεῦμα, μὲ δύναμιν, μὲ κίνησιν εἰς τὰς γραμμάς, ποῦ ἀνοίγουν τὴν καρδιά. Ὁ κ. Βῶκος, ὁ διευθυντὴς τοῦ «Καλλιτέχνου», εἶχε τὴν εὐτυχῆ ἔμπνευσιν νὰ τὰς πάρῃ ὅλας καὶ νὰ τὰς δημοσιεύσῃ εἰς ἕνα ἔκτακτο φύλλο τοῦ μοναδικοῦ μας περιοδικοῦ του.

Καὶ μετὰ τὰς γελοιογραφίας, ὀλίγο κρασὶ κάτω στὸ ὑπόγειο καὶ ἀνάμεσα στὲς βαρέλες. Καὶ ἀνεμνήσθησαν τότε τὰ εὐτυχισμένα παιδιὰ τὸν Μεφιστοφελῆ, μέσα στὰ καπηλειὰ τῆς Λιψείας καὶ ἀδελφωμένα, σὰν παιδιὰ μιᾶς καὶ τῆς αὐτῆς μητέρας ὅπου εἶναι τῆς τέχνης ἤγγειλαν ὀλίγους στίχους τοῦ Καῖτε, ἔψαλαν ὀλίγες νότες τοῦ Γκουνώ.

Ὁ κ. Σῶχος ἐπῆρε μιὰ πετσέτα, τὴν ἐδίπλωσεν, ὅπως αὐτὸς ἤξευρε, καὶ ἔκαλι. Ἐμοιαζε, σὰν νὰ ἦτο ἀπὸ μάρμαρον, με ἕνα ἀγαλματάκι μὲ σαρίκι στὸ κεφάλι.

Ὁ κ. Σαγας, μιὰ καρδιὰ γεμάτη ἐνθουσιασμό, ἐπῆρε τὸ ἀγαλματάκι αὐτό, τὸ ἔβαλε ἀνάμεσα σὲ μιὰ ἀνθοδέσμη καὶ τὸ ἔστειλεν εἰς τὸ ἀπέναντι τραπέζι, ὅπου ἐκάθηντο πέντε ἕξ κορίτσια, συνοδεύσας αὐτὸ καὶ μὲ τὴν ἐξῆς ἀφιέρωσιν, ποῦ ἔγραψε ς' ἕνα κομμάτι χαρτί «Οἱ καλλιτέχναι στὰ ὡραῖα κορίτσια».

Καὶ τὰ ὡραῖα κορίτσια—τὰ ἀγρίμια—ἐπῆραν τὰ ἄνθη μὲ τὸ πετσετένιο ἀγαλματάκι καὶ χωρὶς νὰ τὸ προσέξουν καλά, καλὰ τὸ ἔβαλαν ἐπάνω εἰς ἕνα ἄλλο τραπέζι.

Καὶ οἱ καλλιτέχναι ἔτσι ζωηροὶ μὲ τραγούδια, χοροὺς καὶ προπόσεις ἐγλέντησαν ἕως τὰς 7 τὸ βράδυ, χωρὶς νὰ δίδουν καμμιὰ προσοχὴ στὸ ψεύτικο καὶ ἐπιτηδευμένο κόσμο, ποῦ περνοῦσε μπροστὰ των ξαπλωμένος στὰ ἁμάξια του.

Θ. ΣΥΝ.

ΚΟΥΡΚΟΥΣΟΥΡΙΕΣ

ΑΠΟ ΤΟ ΒΑΡΙΕΤΕ

Ἐὰν ἡ Κυβέρνησις ἔστελλε ἐμὲ ἀντὶ τοῦ κ. Βαλαωρίτη εἰς Εὐρώπην ὅπως διαπραγματευθῶ τοὺς ὅρους πρὸς σύναψιν τοῦ δανείου, θὰ παρεκάλουν τοὺς διαφόρους ξένους κεφαλαιούχους νὰ κάμουν ἕνα ταξειδάκι ἕως τὰς Ἀθήνας καὶ νὰ πᾶνε μιὰ δυὸ βραδυὲς εἰς τὰ θέατρά μας.

Εἶμαι βέβαιος ὅτι τὴν ἄλλην ἡμέραν θὰ μᾶς παρεκάλουν νὰ μᾶς δανείσουν τὰ ἑκατομμύρια.

Καὶ ὁ λόγος; Ἁπλούστατος. Διότι διὰ νὰ πλημμυρίζουν κάθε βράδυ τὰ θέατρα ἀπὸ κόσμον θὰ εἰπῇ ὅτι τὰ χρήματα περισσεύουν. Καὶ ὅπου ὑπάρχει περίσσευμα χρημάτων ὑπάρχει καὶ πλοῦτος. Καὶ ὁ ἔχων πλοῦτον εὐκόλως δύναται νὰ συνάψῃ δάνειον.

***

Αὐτὸ τὸ κόλλημα τῶν καθισμάτων τοῦ Βαριετέ, ποῦ γιὰ νὰ καθίσῃ κανεὶς πρέπει νὰ διπλωθῇ σὰν σουγιᾶς, διὰ νὰ περάσῃ δὲ εἰς τὴν θέσιν του, ὅταν κάθεται κανεὶς ἄλλος ἐμπρός, χρειάζεται γνώσεις ἀκριβατικῶν γυμνασμάτων ὀνομάζεται «ἀδιαντροπιά».

Ξεκολλῆστε κατακαϋμένοι θιασάρχαι καὶ θεατρῶναι τὰ καθίσματα λιγάκι.

***

Ἐξυπνωτάτη μὲ χαριτωμένον καὶ ἀβίαστον διάλογον, πλουσιωτάτη εἰς ὡραίας σκηνὰς καὶ σατυρικωτάτη συγχρόνως ἡ κωμῳδία «Ὁ ἔρως ἀγρυπνεῖ» ποῦ ἐπαίχθη τὴν Κυριακὴν τὸ βράδυ εἰς τὸ Βαριετέ.

***

Τὸ παίξιμο τῆς Κυβέλης δαντελλωτό, ἀραχνοΰφαντο, αἰθέριο.

***

Ὁ κ. Σαγιὼρ ἀσθενήσας δὲν ἔλαβε μέρος. Τὸν ἀνεπλήρωνεν ὁ κ. Ἀγγελάκης. Μὰ γιατί; Ἀφοῦ εἰς τὸν θίασον ὑπάρχει ὁ θεώρατος Παλμύρας;

***

Ὁ κ. Ἀγγελάκης περισσότερον τραγικὸς παρὰ κωμικός.

Καλλίτερον θὰ ἦτο νὰ ἔλειπε καὶ ἐκείνη ἡ δήλωσις πρὸς τὸ νοῆμον κοινόν, ὅτι «ὑπεδύθη τὸ πρόσωπον τοῦ Ἐρνέστου λίαν ἐπιτυχῶς εἰς τὸ ἐξωτερικόν.»

Οἱ τοῦ ἐσωτερικοῦ τὸν εὗρον ὑποδυθέντα λίαν ἀνεπιτυχῶς τὸ πρόσωπον τοῦ Ἐρνέστου.

Ἀλλὰ μήπως πταίει ὁ κ. Ἀγγελάκης; Εἶνε ὡσὰν νὰ ἐδίδετο εἰς τὸν κ. Σαγιὼρ νὰ παίξῃ τὸν Ὀθέλλον.

Ἡ αὐτὴ ἀναλογία ἐπάνω κάτω ὑπάρχει.

***

Ἡ κ. Κυβέλη ἀπαισίως κοκκινοβαμμένη εἰς τὴν α' πρᾶξιν.

Ἐχάθη ἕνας καθρέπτης;

***

Ἡ κ. Μουστάκα κομψοτάτη. Γιατί ὅμως αὐτὸ τὸ χαϊδευτικὸ σύρσιμο τῆς φωνῆς;

Τὴν διαβεβαιοῦμεν εἰλικρινῶς ὅτι τὴν ἀδικεῖ.

***

Μὲ τὴν Κυβέλην, Παπαγεωργίου καὶ Λέοντα ἐθυμηθήκαμεν ὀλίγον Ν. Σκηνὴν τῶν Χρηστομανείων ἡμερῶν. Φυσικώτατοι, κάτοχοι τῆς σκηνῆς, μελετημένοι.

***

Ὁ κ. Λέων ἐμπαιζόβγαινε μὲ τὸ καπέλλο στὸ κεφάλι ἢ στὰ χέρια. Ποῦ δέ; Σὲ φιλικώτατο σπῆτι κατ' ἀρχάς, σὲ συγγενικό του δὲ ἀργότερα.

Ἀφοῦ τόσα καὶ τόσα ὑποτίθενται ἐπάνω εἰς τὴν σκηνήν, δὲν ἠμποροῦσε τάχα νὰ ὑποτεθῇ ὅτι ὑπάρχει καὶ ἕνα κρεμαστάρι στὴν εἴσοδον, στὸ ὁποῖον νὰ κρεμάσῃ τὸ καπέλλο του;

***

Οἱ κ. κ. Παπαγεωργίου καὶ Ἀγγελάκης εἰς τὴν δ' πρᾶξιν ἐπαρουσιάσθησαν φρακοφοροῦντες καὶ μὲ μαῦρο λαιμοδέτη. Ὁποία ἀνορθογραφία!

***

Ἐξέχασα νὰ σᾶς εἰπῶ ἕνα πρᾶγμα. Ὅτι τὴν διδασκαλίαν τοῦ «ὁ ἔρως ἀγρυπνεῖ» παρηκολούθησα ὄπισθεν ἑνὸς κακοδεμένου φιόγκου τουλίου, ἀναπαυομένου ἀναιδέστατα ἐπάνω εἰς τὸ καπέλλο μιᾶς κυρίας ποῦ ἐκάθητο ἐμπρός μου.

***

Νὰ τί χρειάζεται νὰ εἰξεύρει κανεὶς ὅλον τὸν κόσμον μὲ τὸ ὄνομά του. Θὰ ἠμποροῦσα σήμερα νὰ ἀναγράψω μὲ καφαλαῖα γράμματα τὸ ὄνομα μιᾶς λεπτοκαμωμένης καὶ γλυκυτάτης μελαγχροινῆς ποῦ ἐκάθητο δίπλα μου καὶ ἡ ὁποία ἔβγαλε τὸ καπέλλο της καὶ τὸ κρατοῦσε στὰ γόνατα καθ' ὅλην τὴν διάρκειαν τῆς παραστάσεως.

***

Ἡ ὑποκριθεῖσα τὸ πρόσωπον τῆς ὑπηρετρίας στὸν ρόλον της.

Τὸ σαλόνι τῆς δ' τάξεως μὲ πολὺ γοῦστο καὶ ἀρκετὰ πλούσιο.

***

Αὐτοὶ οἱ περίφημοι καβαλλιέροι ποῦ συνοδεύουν κυρίας ξεφωνούσας καὶ χασκαρίζούσας κατὰ τὴν διάρκειαν τῆς παραστάσεως δὲν ἔχουν χέρι νὰ δώσουν μιὰ ἀνάποδη στὰ φλύαρα καὶ ἀνόητα αὐτὰ στόματα;

***

Αἱ τουαλέτται τῆς κ. Κυβέλης θαῦμα κομψότητος, ἀφελείας, χρωματισμοῦ καὶ πλούτου.

***

Τὰ διαλογικὰ ντουέτα Κυβέλλης—Παπαγεωργίου γοργά, ἀνεπιτήδευτα, φυσικώτατα, χαριτωμένα.

***

Τὴν στιγμὴν ποῦ ἡ κ. Κυβέλη ἀνέβηκε ἐπάνω εἰς τὴν σκάλαν, κάποιος ζωγράφος μὲ πολὺ γοῦστο καὶ περισσοτέραν ἔμπνευσιν ἠκούσθη λέγων:

— Μοιάζει σὰν ζωγραφιὰ ποῦ γοητεύει!

***

Ὁ κ. Μαρίκος ὡς ἀββᾶς κάλλιστος. Ἡ κ. Μαρίκου ὡς μαρκησία μὲ προγόνους ἐρωμένας τῶν Λουδοβίκων φυσικωτάτη.

***

Γιατί τάχα ἡ κ. Κυβέλη ἐπροτίμησε νὰ σαλιώσῃ διὰ μέσου τοῦ μαντηλιοῦ της τοὺς φακέλλους καὶ ὄχι ἀπ' εὐθείας τοὺς φακέλλους. Ὅσο καθαρὸ καὶ ἂν ὑποτεθῇ ἕνα μαντῆλι δὲν πρέπει νὰ λησμονῇ ἡ κ. Κυβέλη ὅτι εἶνε μαντῆλι καὶ ἑπομένως ἀηδές.

***

Τὸ πιάνο ὅπως ἦτο τοποθετημένο εἰς τὴν α' πρᾶξιν μὲ τὸν καναπὲ ἐμπρός, ἐπαρουσίαζεν ἀντισκηνικώτατον καὶ ἀκαλλαισθητικώτατον θέαμα.

ΠΑΡΣΙΦΑΛ

Κύριος πρὸς ἕνα σουλατσαδόρον, ὅστις εἶνε ὀλίγον εἰς τὸ κέφι.

— Ἔχω ἐργασίαν διὰ σᾶς.

— Κάντε την μόνος σας.

ΕΔΛΗΝ ΚΑΤ' ΑΓΓΛΟΥ

ΣΤΑΜΑΤΙΑΔΗΣ ΚΟΝΤΡΑ ΤΟΥΦΦ

Ὁ κ. Α. Τούφφ, ὁ διευθύνων τὰς ἐργασίας τῆς ἀσφαλτοστρώσεως τῶν Ἀθηνῶν, ἠθέλησε ν' ἀμαυρώσῃ τὰς ἀγαθὰς κρίσεις τοῦ Πειραϊκοῦ τύπου καὶ τῆς «Ἀκροπόλεως» περὶ τῆς λαμπρᾶς ἀσφαλτοστρωτικῆς ἐργασίας τοῦ κ. Α. Σταματιάδου εἰς τὸ «Σκρὶπ» καὶ.... ἐξέθεσε μᾶλλον τὴν ἑταιρείαν τὴν ὁποίαν ἀντιπροσωπεύει.

Ὑποθέτομεν νὰ ἐπείσθη ἐκ τῆς ἀπαντήσεως τὴν ὁποίαν τοῦ ἔκαμεν ὁ κ. Α. Σταματιάδης διὰ τοῦ προχθεσινοῦ φύλλου τῆς «Ἀκροπόλεως», ὅτι ὁμηχανικὸς καὶ ἐργολήπτης Α. Σταματιάδης δὲν εἶναι διὰ τὰ δόντια του. Διότι οὗτος ἂν καὶ μὴ Ἄγγλος, ἔχει δεχθῆ ὡς σύνθημα τῶν ἐργασιῶν του τὸ Ἐγγλέζικο χόνεστυ ἴς δι μπέστ πόλισυ (ἡ τιμιότης εἶναι ἡ καλλιτέρα πολιτική). Ἐπὶ τῇ βάσει αὐτῆς τῆς ἀρχῆς ἐργάζεται εἰς τὸν Πειραιᾶ καὶ ἔστρωσε καὶ στρώνει τοὺς Πειραϊκοὺς δρόμους λίγο καλλίτερα ἴσως καὶ χωρὶς ἴσως πολὺ φθηνότερα.

Μᾶς εὐχαριστεῖ πολὺ τὸ ὅτι συνεκινήθη ἀπὸ τὰς ἀποκαλύψεις αὐτὰς ὁ κ. Τούφτ. Τοῦτο εἶναι τιμητικώτερον δι' αὐτόν. Ἀλλὰ ἀκόμη τιμητικώτερον ἐὰν ἐδέχετο τὰ γεγονότα—ἀφοῦ δυστυχῶς αὐτὰ καὶ οἱ ἀριθμοὶ ἐφ' ὅσον δύο καὶ δύο κάμνουν τέσσαρα, οὔτε ἀπὸ τὸν φοβερώτερον ταχυδακτυλουργὸν δύνανται νὰ μεταβληθοῦν—ἀπὸ μανδύλι αἴφνης, τὸ ὁποῖον πατσαβουριάζεται εἰς τὴν παλάμην σου νὰ βγῇ ἕνα καναρίνι καί.... νὰ προτείνῃ εἰς τὸν κ. Δήμαρχον Ἀθηναίων διὰ τὸ μέλλον τοὐλάχιστον τιμὰς καὶ ποιότητας, Σταματιαδικάς.

Καὶ ὅσα μὲν ὁ κ. Τοὺφφ ἀράδιασε περὶ καταστροφῶν.... εἰς τὰς ἀσφαλτοστρωθείσας ὁδοὺς τοῦ Πειραιῶς, ἤτοι διὰ τὸ ὑπὸ τῶν μπακάληδων καὶ τῆς ἐλλείψεως ἀστυνομικῆς ἐπιβλέψεως χάλασμα 50 ἕως 100 μέτρων, εἰς ἔκτασιν 30000, αὐτὰ τὰ θεωροῦμεν ἀνάξια ἀπαιτήσεως. Ἐγράφησαν διὰ νὰ ἀφαιρέσουν πᾶν κῦρος ἀπὸ τὴν ἀπάντησιν τοῦ κ. Τούφτ. Τὸ νὰ θέλῃ νὰ ἰσχυρισθῇ ὅτι τὰ ὑπόγεια μαγειρεῖα τῆς ὁδοῦ Ἀθηνᾶς χύνουν λάδια καὶ ἄλλας ρυπαρὰς οὐσίας, ὡς ἔπραττον τὰ μαγέρικα τοῦ Πειραιῶς, αὐτὸ δηλοῖ ὅτι οὔτε τὰς Ἀθήνας εἶδε ποτὲ οὔτε τὸν Πειραιᾶ γνωρίζει. Μεταξὺ πολιτισμοῦ Ἀθηνῶν καὶ ναυτικῆς πόλεως, ὡς ὁ Πειραιεύς, μεταξὺ Ἀστυνομίας Ἀθηναϊκῆς καὶ Ἀστυνομίας Πειραϊκῆς, ὑπάρχει κάποια διαφορά.

Ἐκεῖνο, ποῦ ἠδύνατο νὰ προδιαθέσῃ τὸν κόσμον ἐναντίον τοῦ κ. Α. Σταματιάδου, ἦτο τὸ ὕπουλον ἐπιχείρημα τοῦ κ. Α. Τούφτ, καὶ ὅτι ἡ ἐκσκαφὴ ἐκόστισε 17 λεπτὰ εἰς τὰς Ἀθήνας καὶ 2 δρ. εἰς τὸν Πειραιᾶ καὶ ἑπομένως ὅ,τι ἐκέρδισεν ὁ Δῆμος Πειραιῶς ἀπὸ τὰ ἀσφαλτοστρωτικά, τὰ ἔχασεν ἀπὸ τὰ ἐκσκαφιατικά.

Εἰς τὴν μεγάλην αὐτὴν ἀνακρίβειαν τοῦ κ. Τούφτ δὲν ἀπαντᾷ ὁ κ. Α. Σταματιάδης, ἀλλ' αὐτὸς ὁ ἐνδιαφερόμενος Δῆμος Πειραιῶς, τὸν ὁποῖον διευθύνει ἀνὴρ χρηστότατος, ὁ κ. Σκυλίτσης. Ὁ κ. Τούφτ ἐπαρουσίασε τὸν κ. Α. Σταματιάδην ὡς ἀπατήσαντα τὸν Δῆμον Πειραιῶς, διότι τὸν ἔβαλε νὰ πληρώσῃ δι' ἔξοδα ἐκσκαφῆς δρ. 2 κατὰ μέτρον ἀντὶ τῶν 17 λεπτῶν τοῦ Δήμου Ἀθηναίων.

Καὶ ἀπαντᾷ ὁ Δήμαρχος Πειραιῶς:

— Ὄχι δὲν ἐπλήρωσα δραχμὰς 2 εἰς ἐκσκαφὴν ἀλλὰ λεπτὰ 78. Οὔτε πληρώνει ὁ Δῆμος Ἀθηναίων λεπτὰ 17 ἀλλὰ 50. Ἡ διαφορὰ δὲ μεταξὺ τῶν 50 λεπτῶν καὶ τῶν 78 προέρχεται ἐκ τῆς κυρτότητος τοῦ ὁδοστρώματος, ἥτις εἶνε μεγαλειτέρα εἰς τὸν Πειραιᾶ καὶ μικροτέρα εἰς τὰς Ἀθήνας.

Ἀλλὰ ὁ Σταματιάδειος κεραυνὸς διὰ τὸν κ. Τούφτ εἶνε τὸ ἀποκαλυπτόμενον ὅτι ἡ Ἀγγλικὴ Ἑταιρεία, προκειμένου περὶ τῆς ἀσφαλτοστρώσεως τῆς πλατείας Λουδοβίκου στὸν ἴδιον τὸν Πειραιᾶ ἐκληρώθη κατὰ μέτρον δρ. 3.70, ἀντὶ τῶν 17 λεπτῶν ποῦ λέγει ὅτι στοιχίζει ἡ ἐκσκαφή, ἀντὶ τῶν 88 λ. ποῦ πέρνει ὁ Σταματιάδης, τὴν δὲ ἀσφαλτόστρωσιν μὲ 16 φρ. καὶ 18 λεπτὰ ἀντὶ τῶν 12 καὶ 75 ποῦ στοιχίζει ἡ Σταματιάδειος.

Ὅσον ἀφορᾷ τὰς προπαρασκευαστικὰς ἐργασίας, μὲ τὰς ὁποίας ἠθέλησε νὰ παραγεμίσῃ τὴν τιμὴν τῆς ἀσφαλτοστρώσεως τοῦ Πειραιῶς αὐτὰ—ὁμολογεῖ τὸ Γραφεῖον τῆς μηχανικῆς ὑπηρεσίας τοῦ Δήμου Πειραιῶς—ὅτι αὐταὶ οὐδεμίαν σχέσιν ἔχουν μὲ τὴν δαπάνην τῆς ἀσφαλτοστρώσεως, οὔτε εἰς τὰς Ἀθήνας οὔτε εἰς τὸν Πειραιᾶ.

Καὶ τὸ συμπέρασμα:

Λέγει ὁ Δήμαρχος Πειραιῶς, ὄχι ὁ κ. Σταματιάδης, ὅτι ἐὰν ἔδιδα τὴν ἀσφαλτόστρωσιν τῶν 60,000 τετραγωνικῶν μέτρων εἰς τὸν κ. Τούφτ καὶ ὄχι εἰς τὸν κ. Σταματιάδην, θὰ ἔχανα 117,000 δραχμάς.

Καὶ αὐτὸ μὲν τὸ ποσὸν θὰ ἔχανε ὁ Δῆμος Πειραιῶς ἐὰν ἐσυμβάλλετο μὲ τὴν Ἀγγλικὴν Ἑταιρίαν καὶ ὄχι μετὰ τοῦ κ. Σταματιάδου, ὅστις ἀπεδείχθη καὶ μηχανικὸς ἄριστος καὶ ἐργολήπτης ἔξοχος εὐσυνείδητος.

Ἀλλὰ τί ἐκέρδισεν ὁ κ. Α. Τούφτ θελήσας νὰ γράψῃ ἀνακριβείας εἰς βάρος ἑνὸς συναδέλφου του;

Ν' ἀποδειχθῇ ἀκόμη μίαν φορὰν ΕΠΙΣΗΜΩΣ δέ, ὅτι ἡ Ἀγγλικὴ Ἑταιρία ἐζημίωσε τὸν Δῆμον Ἀθηναίων καμπόσες ἑκατοντάδες χιλιάδες δραχμῶν.

Δὲν θὰ ἦτο καλλίτερον ἐὰν ὡμολόγει ὅτι ἐπειδὴ πρώτην φορὰν εἰσοικειζετο ἡ ἀσφαλτόστρωσις εἰς τὴν Ἑλλάδα, ἔπρεπεν οἱ Ἕλληνες νὰ πληρώσουν τὰ λύτρα τῆς ἀμαθείας των;

ΜΙΑ ΣΟΒΑΡΩΤΑΤΗ ΣΥΝΕΝΤΕΥΞΙΣ

Ο ΥΠΟΥΡΓΟΣ ΤΩΝ ΕΣΩΤΕΡΙΚΩΝ

— ΠΕΡΙ ΛΕΜΒΟΥΧΩΝ ΚΑΙ ΑΣΤΥΝΟΜΙΑΣ
— ΠΕΡΙ ΕΚΚΑΘΑΡΙΣΕΩΣ
— ΠΕΡΙ ΤΟΥ κ. Κ. ΜΑΥΡΟΜΙΧΑΛΗ

Ὁ ὑπουργὸς τῶν Ἐσωτερικῶν κ. Ε. Μαυρομμάτης, ὡς ἐξῆς ἐξεφράσθη εἰς συντάκτην μας, ἐξ ἀφορμῆς τῶν ἐν Πειραιεῖ σκηνῶν τῆς προχθές.

— Ἐγώ, μᾶς εἶπε, κατελήφθην ἐκ σφοδρᾶς ἀγανακτήσεως, ὅταν περιῆλθον εἰς γνῶσίν μου τὰ διαδραματισθέντα. Σήμερον δὲ (χθὲς), μετέβην ἐπίτηδες εἰς τοῦ κ. Πρωθυπουργοῦ καὶ συνεννοήθημεν ἐπὶ τῶν σκηνῶν, αἱ ὁποῖαι καὶ εἰς τὸν κ. Δραγούμην ἐπροξένησαν λυπηροτάτην αἴσθησιν.

ΔΥΣΦΗΜΟΥΜΕΘΑ ΩΣ ΚΑΚΗΣ ΠΙΣΤΕΩΣ

Δυστυχῶς δὲν εἶνε ἡ πρώτη φορά, κατὰ τὴν ὁποίαν λαμβάνουν χώραν πράξεις τοιαῦται, ἀποτελοῦσαι, δὲν διστάζομεν νὰ τὸ εἴπωμεν, ὄνειδος διὰ τὸν τόπον μας.

— Συχνὰ λοιπὸν λαμβάνουν χώραν τοιαῦται ἀπαγωγαί, κ. Ὑπουργέ;...

— Βεβαίως συχνὰ εἰς τοὺς λιμένας μας συμβαίνουν κρούσματα, κλονίζοντα τὴν ἐμπιστοσύνην τῶν ξένων εἰς τὴν ἀσφάλειαν τῶν καταπλεόντων πλοίων. Θὰ καταντήσῃ νὰ μὴ προσεγγίζουν ξένα ἀτμόπλοια εἰς τοὺς λιμένας μας. Διότι δὲν εἶνε χειρότερον ἀπὸ τοῦ νὰ δυσφημηθῶμεν ὡς ἄνθρωποι κακῆς πίστεως, ἕτοιμοι νὰ ἐλευθερώνωμεν τοὺς παντοειδεῖς κακούργους, τοὺς ἔχοντας δοσοληψίας μὲ τὴν δικαιοσύνην τούτου ἢ ἐκείνου τοῦ Κράτους.

Ο κ. ΜΑΥΡΟΜΜΑΤΗΣ ΩΣ ΓΕΝ. ΠΡΟΞΕΝΟΣ

Ἡ καλὴ πίστις εἶνε ἐκείνη, ἐπὶ τῆς ὁποίας ρυθμίζονται αἱ σχέσεις μεταξὺ τῶν Κρατῶν καὶ τὴν ὁποίαν ἡμεῖς ὑπὲρ πᾶν ἄλλο Κράτος ἔχομεν συμφέρον νὰ ἐπιδεικνύωμεν.

»Ἐγώ, ὅταν ἤμην Γενικὸς Πρόξενος ἐν Κ)πόλει εἶχον ἐπιτύχει ὁμολογουμένως πολλὰς εὐκολίας παρὰ τῶν Τουρκικῶν ἀρχῶν ὑπὲρ τῶν Ἑλληνικῶν συμφερόντων, ἀλλὰ καὶ κατεδίωκον ἀμειλίκτως πάντα τὰ τυχὸν κακοποιὰ στοιχεῖα, ἅτινα συνέπιπτε νὰ ἀνήκουν εἰς τοὺς συμπατριώτας μας.

Παρουσιασθεὶς ἐνώπιον τοῦ τότε ὑπουργοῦ τῆς Ἀστυνομίας—φαντάζεσθε δὲ τίνα σημασίαν εἶχεν ὁ διευθύνων τὸ ὑπουργεῖον τῆς Ἀστυνομίας ἐπὶ Χαμὶτ—τοῦ εἶπα:

Θὰ εἶμαι ἀνηλέστατος ἀπέναντι τῶν φαύλων στοιχείων. Οὐδεμίαν χάριν θὰ εὕρῃ παρ' ἐμοὶ Ἕλλην, ὅστις θὰ συνέπιπτε νὰ ἀνήκῃ μεταξὺ αὐτῶν. Ἀλλὰ διὰ τοῦτο ἀξιῶ καὶ παρ' ὑμῶν τὴν ἀνάλογον πρὸς τὴν εἰλικρίνειάν μου συμπεριφοράν.

Καὶ ἐτήρησα τὴν ὑπόσχεσίν μου. Ὅταν συνέπεσεν εἰς τὸν λιμένα τοῦ Γαλατᾶ νὰ λάβῃ χώραν κάποια ληστοπειρατεία, εἰς τὴν ὁποίαν ἠνείχοντο καὶ Ἕλληνές τινες, ἀμέσως ἐνήργησα πρὸς ἐπίτευξιν τῆς συλλήψεως των καὶ τοὺς ἀπέστειλα ἐδῶ, ὅπου ἐκαρατομήθησαν.

Τὸ γεγονὸς τοῦτο εἶχε προξενήσει τότε ἐν Κ)πόλει παρὰ τῇ Τουρκικῇ Κυβερνήσει ἀνεξίτηλον ἐντύπωσιν. Αἱ δὲ Τουρκικαὶ ἀρχαὶ ἐπροθυμοποιοῦντο νὰ μοὶ παρέχουν πᾶσαν συνδρομὴν εἰς τὴν ἐκπλήρωσιν τῶν καθηκόντων μου.

Τώρα πῶς νὰ χαρακτηρίσω ὅ,τι ἔγεινε χθὲς εἰς Πειραιᾶ καὶ εἰς ἄλλας τινὰς περιστάσεις συνέβη;

ΚΑΤΗΓΟΡΗΤΗΡΙΟΝ ΚΑΤΑ ΤΟΥ ΛΙΜΕΝΑΡΧΟΥ ΚΑΙ ΤΗΣ ΑΣΤΥΝΟΜΙΑΣ

Δυστυχῶς ἡ Λιμενικὴ ἀρχὴ δὲν ἔδειξε τὴν δραστηριότητα, ἥτις ἀπῃτεῖτο. Ὁ κ. Λιμενάρχης ἀπουσίαζεν ἐλθὼν ὡς ἐδικαιολογήθη, νὰ ζητήσῃ ὁδηγίας.

Ἡ ἀστυνομία ἐπίσης δὲν προέβη εἰς τελεσφόρον ἐνέργειαν. Εἶναι, βλέπετε, καὶ ἡ ἔλλειψις τῆς ἐπαρκοῦς δυνάμεως ἐν τῇ ἀστυνομίᾳ μας. Ὁ δὲ στρατὸς ἀδυνατεῖ, λέγουν, νὰ παρέχῃ χεῖρα βοηθείας, ὀφείλων νὰ εἶναι ἀποκλειστικῶς ἀφωσιωμένος εἰς τὸν προορισμόν του.

— Ἐζητήθη ἡ βοήθεια τοῦ στρατοῦ καὶ δὲν ἐδόθη;

— Ὄχι, ἀλλ' ὁμιλῶ γενικῶς. Καθ' ἑκάστην παριστάμεθα πρὸ κινδύνων τῆς δημοσίας τάξεως, τὴν ὁποίαν ἀδυνατεῖ νὰ ἐξασφαλίσῃ μόνη ἡ ἀστυνομικὴ δύναμις, ὡς ἐκ τοῦ ὀλιγαρίθμου αὐτῆς.

ΟΙ ΑΙΩΝΙΟΙ ΛΕΜΒΟΥΧΟΙ

Ἐν Πειραιεῖ ἔπρεπε νὰ διακωνίζεται ἡ ἀθλία ἐκείνη κατάστασις τοῦ λιμένος; Νὰ μὴ ὑπάρχῃ εἰς λιμενοβραχίων πρὸς ἀποβίβασιν τῶν ἐπιβατῶν καὶ ἐκφόρτωσιν τῶν ἐμπορευμάτων ἀπ' εὐθείας; Δυστυχῶς ὅλαι αἱ προλαβοῦσαι Κυβερνήσεις ἐδίστασαν νὰ ἀποτολμήσουν τὴν κατασκευὴν μιᾶς ἀποβάθρας διὰ νὰ ἀποφύγουν τὴν ἐξέγερσιν τῶν λεμβούχων καὶ τὸν κίνδυνον τῆς ἀπωλείας τῶν ψήφων των.

—Ἐμπόδια τῶν ὁποίων εἶνε ἀπηλλαγμένη βεβαίως ἡ σημερινὴ Κυβέρνησις, κ. Ὑπουργέ.

ΑΣ ΕΛΠΙΣΩΜΕΝ

—Ἡ Κυβέρνησις ἡ νῦν εἶνε Κυβέρνησις μεταβατική. Ἔργα τοιαῦτα ἀνήκουν εἰς τὴν ἀποστολὴν Κυβερνήσεως ὑπ' ἄλλας συνθήκας διατελούσης εἰς τὴν ἀρχήν. Ὑπόσχομαι ἐν τούτοις ὅτι ἐγὼ θὰ καταβάλω πᾶσαν προσπάθειαν, ὅπως παγιωθῇ εὐπρεπὴς τις κατάστασις ἐν τῇ κινήσει τοῦ πρώτου λιμένος τοῦ κράτους μας.

Η ΛΙΜΕΝΙΚΗ ΕΠΙΤΡΟΠΗ

ΑΙ ΠΛΩΤΑΙ ΔΕΞΑΜΕΝΑΙ

Δυστυχῶς εἶνε καὶ αὐτὴ ἡ ἀθλία κατάστασις τῆς λιμενικῆς ἐπιτροπῆς, εἰς ἣν ἔχει περιέλθει ὡς ἐκ τοῦ ἁμαρτωλοῦ παρελθόντος της. Ὁ νῦν πρόεδρος κ. Κριτσέλης εἶνε ἔντιμος ἄνθρωπος καὶ ἔμπειρος μηχανικός, ἐν συνεννοήσει δὲ μετὰ τῆς λιμενικῆς ἐπιτροπῆς θὰ ἐπιχειρήσωμεν τὰς δυνατὰς βελτιώσεις τοῦ λιμένος. Ἐπὶ τοῦ παρόντος μᾶς ἀπασχολεῖ τὸ ζήτημα τῶν πλωτῶν δεξαμενῶν, ἡ χωρητικότης τῶν ὁποίων γίνεται σκέψις νὰ εὐρυνθῇ ἐπὶ παροχῇ ἀναλόγου τινὸς ἀποζημιώσεως παρὰ τοῦ δημοσίου, ἵνα ἐκεῖ καθαρίζωνται καὶ τὰ πολεμικά μας θωρηκτά.

Η ΕΠΙΣΤΟΛΗ ΤΟΥ κ. ΜΑΥΡΟΜΙΧΑΛΗ

Ἐπωφελήθημεν τῆς ὁμιλητικότητος τοῦ κ. Ὑπουργοῦ καὶ προέβημεν νὰ τὸν ἐρωτήσωμεν περὶ τῶν ἐντυπώσεων του ἐκ τῆς πρὸς τὸν Βασιλέα ἀνοικτῆς ἐπιστολῆς τοῦ κ. Κ. Μαυρομιχάλη.

Ὁ κ. Μαυρομμάτης ἔκαμε ἐκφραστικὸν μορφασμὸν καὶ εἶπε:

—Δὲν βλέπω τὸν λόγον, διὰ τὸν ὁποῖον ἀνακινοῦνται σήμερον τοιαῦτα συζητήσεις, λέγονται δὲ πράγματα οὐδεμίαν δικαιολογίαν ἔχοντα ὑπὲρ ἑαυτῶν. Εἶνε γνωστὸν ὅτι ἡμεῖς δὲν ἐπεζητήσαμεν τὴν ἀρχήν. Παρεκλήθημεν ν' ἀναλάβωμεν αὐτὴν πρὸς ἀποσόβησιν ἐνδεχομένων δυσαρέστων περιπλοκῶν, τὰς ὁποίας ἡ ἕως τότε κατ' ἐξοχὴν ἀνώμαλος κατάστασις ἦτο δυνατὸν νὰ γεννήσῃ. Εἶνε γνωστόν, πῶς ὁ κ. Δραγούμης ἐκλήθη εἰς τὸ Πρωθυπουργικὸν ἀξίωμα.

Ἂν δὲ ἐρωτᾶτε καὶ ἐμὲ ἰδιαιτέρως, δὲν σᾶς ἀποκρύπτω ὅτι μετὰ δυσκολίας ἐδέχθην τὸ φορτίον τοῦ χαρτοφυλακίου ἀφ' ἧς δὲ ἀποδεχθεὶς αὐτό, φροντίζω νὰ πράττω τὸ καθῆκόν μου καὶ μόνον αὐτό. Ἔχω ἀνοίξει διάπλατα τὰς θύρας τοῦ ὑπουργείου καὶ τῆς οἰκίας μου ἀκόμη, εἰς ἀκρόασιν τῶν ἀναφερομένων πολιτῶν. Εὐτυχῶς δὲ οὔτε προσωπικοὶ δεσμοὶ οὔτε κομματικαὶ βλέψεις δυσχεραίνουν τὸ ἔργον μου, πρὸς τὸ ὁποῖον μὲ συνδέει μόνη ἡ πρὸς τὸ καθῆκον προσήλωσις. Καὶ θὰ εἴμεθα ἀξιοκατάκριτοι, ἂν ἐπράττομεν ἄλλως.

Ἡ ἐκκαθάρισις

Τώρα εἴμεθα ἀπησχολημένοι πολὺ μὲ τὴν ἐκκαθάρισιν. Πρέπει ἐντὸς τῆς ἑβδομάδος νὰ λήξῃ ἡ ἐκκαθαριστικὴ ἐργασία ὅλων τῶν Ὑπουργείων. Ἡ ἔναρξις θὰ γείνῃ ἀπὸ τῶν Ὑπουργείων ἐκείνων, ὅπου ἡ ἐκκαθάρισις δὲν παρουσιάζει κύκλον εὐρύν. Θὰ ἀρχίσωμεν ἀπὸ τὸ ὑπουργεῖον τῆς

Δικαιοσύνης, θὰ μεταβῶμεν εἰς τὸ τῆς Παιδείας, ἔπειτα εἰς τὸ τῶν Ἐσωτερικῶν καὶ τελευταῖον εἰς τὸ τῶν Οἰκονομικῶν. Εἶνε μεγάλη ἡ ἐργασία αὐτὴ καὶ δυσχερής.

Ἔργον ὀδυνηρόν. Ἀπαιτοῦν καὶ προσοχὴν—διότι ἔχομεν ὑπ' ὄψει τὸν κανόνα: κάλλιον νὰ ἀθῳωθῶσι χίλιοι ἔνοχοι, παρὰ νὰ καταδικασθῇ εἷς ἀθῷος—καὶ ἀποφασιστικότητα.

Ἔχομεν ἀντίληψιν τῆς ἀποστολῆς μας καὶ θὰ τὴν ἐκτελέσωμεν εὐσυνειδήτως.

Ο κ. ΔΡΑΓΟΥΜΗΣ ΘΑ ΠΟΛΙΤΕΥΘΗ;

Τελευταῖον ὁ κ. Μαυρομμάτης μᾶς παρέσχε τὴν ἑξῆς πληροφορίαν. Εἰς ἐρώτησίν μας, ἂν ὁ κ. Δραγούμης ἀπεφάσισε ν' ἀποχωρήσῃ ὁριστικῶς τῆς πολιτικῆς, μᾶς ἀπήντησεν:

— Ὁ κ. Δραγούμης θὰ ἐκτεθῇ, καθ' ἃ γνωρίζω, εἰς τὰς ἐκλογὰς τῆς Ἐθνοσυνελεύσεως. Μετὰ ταῦτα τί θὰ κάμῃ, δὲν ἠξεύρω.

ΠΑΝΕΠΙΣΤΗΜΙΑΚΑ

Η ΣΧΟΛΗ ΤΩΝ ΦΥΣΙΚΟΜΑΘΗΜΑΤΙΚΩΝ

ΒΑΣ. ΑΙΓΙΝΗΤΗΣ

Ὁ νεώτερος τῶν καθηγητῶν τοῦ Πανεπιστημίου, ὁ πρῶτος Ἕλλην ἀπόφοιτος τῆς Ἀνωτάτης Σχολῆς τῆς Γαλλίας. Ζωηρὸς καὶ φιλοπονώτατος δημοσιεύσας ἐντὸς ἐλαχίστου χρονικοῦ διαστήματος μακρὰν σειρὰν πρωτοτύπων ἐργασιῶν καὶ διδακτικῶν συγγραμμάτων ἐκ τῶν ἐργασιῶν αὐτοῦ τινες (ὡς λ. χ. αἱ φασματοσκοπικαὶ) ἀποδεικνύουν ὅτι ὁ Β. Αἰγινήτης συνενοῖ ἐν ἑαυτῷ ἀμφότερα τὰ ἀπαραίτητα διὰ τὴν σύγχρονον ἐπιστήμην προσόντα δηλ. τὴν εὐχέρειαν εἰς τὴν ἐκτέλεσιν πειραμάτων καὶ διὰ μαθηματικῶν τύπων καὶ ἐξισώσεων παρακολούθησιν καὶ σπουδὴν τοῦ πειράματος. Διδάσκει πρὸ τετραετίας Ἀνωτέραν φυσικὴν ἤτοι τὸ εἰδικὸν μάθημα τῆς φυσικῆς.

Ἡ διδασκαλία του εἶνε λίαν εὐμέθοδος καὶ καρποφόρος, συγχρόνως ὅμως καὶ λίαν αὐστηρά, μάλιστα τόσον αὐστηρὰ ὥστε ἐπέσυρε τὸν φόβον καὶ οὐχὶ τὴν ἀγάπην τῶν ἀκροατῶν του. Εἶνε γνωστὸν μεταξὺ τῶν φοιτητῶν ὅτι ὁ καθηγητὴς τῆς Ἀνωτέρας φυσικῆς οὔτε ἀποδείξεις δίδει εἰς τοὺς μὴ ἀκροασθέντας τῶν μαθημάτων του καὶ τοὺς μὴ παρευρεθέντας εἰς τὰς ἐν τῷ ἐργαστηρίῳ του ἀσκήσεις, οὔτε βαθμὸν καλὸν εἰς τοὺς μὴ ἀπαντῶντας κατὰ τὰς ἐξετάσεις.

Ἐκτὸς τῶν πρωτοτύπων ἐπιστημονικῶν ἐργασιῶν του ἐδημοσίευσε σειρὰν βιβλίων διὰ τὸ Πανεπιστήμιον ἤτοι τὴν Ἠλεκτρολογίαν, τὰς Ἀσκήσεις καὶ τὴν Πύλωσιν, πρὸ μηνὸς δὲ ἐξέδωκε λαμπρὰν μονογραφίαν περὶ ραδιοενεργείας ἐν ᾗ ἀναφέρονται καὶ ἡ ραδιενέργεια τῶν ἰαματικῶν πηγῶν τῆς Ἑλλάδος, τὸ πρῶτον ὑπὸ τοῦ κ. Αἰγινήτου καθορισθεῖσα.

Ἐντὸς ἐλαχίστου χρονικοῦ διαστήματος κατώρθωσε νὰ ἱδρύσῃ ἴδιον φυσικὸν ἐργαστήριον ἐν τῷ ὁποίῳ οὐ μόνον ἀσκοῦνται οἱ φοιτηταὶ ὑπὸ τὴν ἄμεσον ἐπίβλεψιν τοῦ κ. Αἰγινήτου, ἀλλ' ἐκτελοῦνται καὶ πρωτότυποι διδακτορικαὶ ἐργασίαι τιμῶσαι τὴν ἑλληνικὴν ἐπιστήμην. Κατώρθωσε δὲ πάντα ταῦτα ὁ κ. Αἰγινήτης μ' ὅλην τὴν τρομερὰν ἀντίδρασιν ἣν εἶχε καὶ ἔχει ἐντὸς καὶ ἐκτὸς τοῦ Πανεπιστημίου.

Ἰδιαίτερον χαρακτηριστικὸν τοῦ κ. Αἰγινήτου: Ὑποστηρικτὴς δεινὸς τῶν ἐπιστημονικῶν ἰδεῶν του, ἐχθρὸς δὲ ἄσπονδος τῆς συναλλαγῆς καὶ τῆς ἡμιμαθείας δὲν ἀνήκει εἰς καμμίαν ἀπὸ τὰς κλίκας. Οὐδέποτε ἐπιδιώκων γνωριμίας, ζῇ σχεδὸν τελείως ἀπομεμονωμένος.

ΟΙ ΠΑΝΕΠΙΣΤΗΜΙΑΚΟΙ ΑΓΩΝΕΣ ΤΗΣ ΑΚΡΟΠΟΛΕΩΣ

Ἐν Ἀθήναις τῇ 30 Μαΐου 1910

Ἀξιότιμε κ. Διευθυντά,

Τακτικῶς ἀναγινώσκων τὴν ὑμετέραν ἔγκριτον ἐφημερίδα, εἰς ἣν βεβαίως ἀργότερον θὰ κατανοήσῃ ὁ ἑλληνικὸς λαὸς—ἂν μέχρι τῆς στιγμῆς ταύτης δὲν κατενόησε—ὅτι πολλὰ ὀφείλει, ὁμολογῶ ὅτι εἶνε ἡ μόνη ἐφημερίς, ἥτις δεικνύει εἰς τοὺς ἰθύνοντας τὰ τοῦ Κράτους, ποίαν ὁδὸν δέον νὰ βαδίσωσιν, ἂν ὄντως ἀγαπῶσι τὴν πατρίδα των καὶ ὑπὲρ τοῦ μεγαλείου ταύτης ἀγωνίζωνται καὶ ἐργάζωνται.

Διότι εἰς τὰς στήλας μόνον τῆς «Ἀκροπόλεως» ἀναπτύσσονται τὰ ζωτικώτερα τοῦ Ἔθνους συμφέροντα, καὶ ὑποδεικνύονται αἱ πλουτοπαραγωγικαὶ τοῦ Ἔθνους πηγαί, ἐξ ὧν δύναται πραγματικῶς νὰ ἀρυσθῇ πραγματικὰς Δυνάμεις ὁ Προϋπολογισμός.

Διότι εἶνε ἡ μόνη Ἐφημερίς, ἥτις θαρραλέως καὶ οὐδένα λαμβάνουσα ὑπ' ὄψιν εἰμὴ τὸ μεγαλεῖον τῆς Πατρίδος, ὑποδεικνύει ὑπὸ τὰς σημερινὰς μάλιστα ἀντιξόους περιστάσεις, τὰ τρωτὰ τὰ ἔχοντα ἀνάγκην ἀνακαινήσεως εἴτε ἐν τῇ τέχνῃ εἴτε ἐν τῇ ἐπιστήμῃ εἴτε ἐν τῇ γεωργίᾳ τοιαῦτα ὑπάρχουσι καὶ ἀγωνίζεται ὅπως ἐπικρατήσωσι πανταχοῦ στοιχεῖα ὑγιᾶ καὶ εὔρωστα, δυνάμενα νὰ ἀναζωογονήσωσι τὸ ἐκ τῆς συναλλαγῆς καὶ τῆς αἰσχρότητος καὶ τῆς φαυλοκρατίας, μολυσθὲν αἷμα τοῦ νέου Ἕλληνος, ὅπερ ἐπέφερε καὶ τὴν νέκρωσιν τὴν πολιτικήν, τὴν Πανεπιστημιακήν, τὴν γεωργικήν, τὴν Ἐκκλησιαστικήν.

Μετὰ ψυχικῆς χαρᾶς ἀνεκφράστου φίλε κ. Διευθυντά, εἶδον ἐν ταῖς στήλαις τῆς ὑμετέρας ἐφημερίδος, παρελαύνοντα καὶ ἀποκαλυπτόμενα ἐν πάσῃ τῇ δόξῃ αὐτῶν, τὰ ὀνόματα τῶν μεγάλων ἀσημοτήτων, οἵτινες διὰ τῆς τεμπελιᾶς τοῦ τουπέ, τῶν ἀνὰ τὰς Εὐρώπας ταξειδίων καὶ τῶν ὑψηλῶν συγγενῶν κατώρθωσαν ἀνάξιοι καὶ ἀνίκανοι ὄντες νὰ ἀνέλθωσιν ἐπὶ τῶν θώκων τοῦ Πανεπιστημίου καὶ τοῦ Πολυτεχνείου καὶ νὰ διαστρεβλώσωσι τὴν δυστυχῆ νεολαίαν, ἥτις προσέτρεχε παρὰ τοὺς πόδας αὐτῶν, ἵνα παρ' αὐτῶν ἀντλήσῃ νάματα σοφίας. Ὁποία εἰρωνεία!

Εὖγε καὶ τρὶς εὖγε εἰς τὸν ἀγῶνα ὑμῶν. Τὸ σύνθημα πάντων ὑμῶν θὰ εἶνε «Μετὰ τοὺς ἀνεπαρκεῖς ἄλλοι».

Παρὰ τὸ πλευρὸν ὑμῶν θὰ εἴμεθα πάντες ἡμεῖς, οἱ σήμερον ἀφανεῖς.

Συνεχίσατε τὸν ἔνδοξον ἡμῶν ἀγῶνα καὶ ἐπὶ τῶν ἄλλων σχολῶν. Δὲν εἶνε μόνον ἡ Νομικὴ καὶ ἡ Ἰατρική. Εἰς τὰς ἄλλας σχολάς, πλὴν τῆς ἀμαθείας καὶ ἀνικανότητος τῶν διδα- τῃ Καββαλιστικῇ, δύναταί τις νὰ σκόντων τελεσιουργοῦνται ἐν μυστικό- εἴπῃ πολλά, πολλά, πολλά.

Ι. Νύκτιμος

ΣΠΙΘΕΣ

ΑΠΟ ΤΑ ΣΑΤΥΡΙΚΑ ΓΕΡΜΑΝΙΚΑ ΦΥΛΛΑ

Ἕνας λοχαγὸς στὸ Βερολῖνο ἐχάρισεν εἰς τὸν ὑπηρέτην του ἓν εἰσιτήριον διὰ τὸν Ζωολογικὸν Κῆπον.

— «Ἔ, Κρεπίνσην», τὸν ἠρώτησεν ὁ λοχαγὸς τὸ βράδυ, «πῶς τὰ πέρασες στὸν Ζωολογικὸν Κῆπον, σοῦ ἤρεσε;»

Ὁ Κρεπίνσην μειδιᾷ ὑπεροπτικῶς καὶ λέγει.

«Κοροϊδίες, κ. λοχαγέ, ὅλα κοροϊδίες τέτοια ζῶα δὲν ὑπάρχουν εἰς τὴν πραγματικότητα».

*

— Πρὶν ἔλεγες, ἄνδρα μου, ὅτι ἐβιάζεσο νὰ μποτιλιάρῃς τὸ κρασὶ ἀπὸ τὸ βαρέλι καὶ τώρα κάθεσαι καὶ παίζεις μὲ τοὺς τακτικοὺς πελάτας μας κοντσίνα.

— Μὰ δὲν ἠμποροῦσα νὰ κάμω ἀλλοιῶς. Οἱ μπερμπάντηδες μοῦ ἔκλεισαν τὸ κλειδὶ τοῦ νεροῦ καὶ δὲν τρέχει.

*

Ὁ κ. Κομπορρήμων διηγεῖται εἰς ἕνα καφενεῖον τὸ βράδυ εἰς κύκλον φίλων του. Στὴν Ἀφρικὴ κάτω ποὺ ἤμουνα ἔμαθα νὰ δαμάζω μόνον διὰ τοῦ βλέμματος τὰ ἀγριώτερα ζῶα καὶ τοὺς ἀγριωτέρους ἀνθρώπους.

— Τὸν γίγαντα, ποῦ κάθεται ἐκεῖ ἐπίσης; ἐρωτᾷ κάποιος.

— Βεβαία, θὰ ἔλθῃ ἐντὸς ὀλίγου στὸ τραπέζι μας.

Μετὰ δύο λεπτὰ πράγματι πηγαίνει ὁ γίγας εἰς τὸν ἀσκαρδαμυκτεὶ παρατηροῦντα αὐτὸν Ἀφρικανὸν καὶ τοῦ δίδει δύο μπάτσους· ὁ Ἀφρικανὸς μας πέφτει ἕνεκα αὐτοῦ ἀπὸ τὴν καρέκλα του.

— «Νά, λοιπόν», τοῦ λέγει ὁ γίγας, «ἂν σοῦ ξαναρέσει, κύττα με πάλιν ἔτσι ἀναιδῶς».

*

Μαθητὴς σχολείου εἰς ἕνα μπακάλικο.

— Ἕνα πφοῦντι βούτυρο πρὸς 1 1)2 μάρκο τὸ πφοῦντι 75 λεπτὰ τσάϊ, 8 αὐγὰ πρὸς 8 λεπτὰ τὸ ἕνα, δύο λεμόνια πρὸς 10 λεπτὰ τὸ ἕνα... πόσα ρέστα μοῦ δίδετε ἀπὸ ἕνα δεκάμαρκο;

Μπακάλης. Κάνει τρία μάρκα καὶ ἐννέα λεπτά, ὥστε θὰ σοῦ δώσω ἓξ μάρκα καὶ 91 ρέστα.

Μαθητής. Εὐχαριστῶ πολύ. Αὐτὸ εἶνε τὸ θέμα τῆς ἀριθμητικῆς. τὸ ὁποῖον πρέπει αὔριον νὰ εἰπῶ στὸ δάσκαλό μου.

*

— Κυττάξετε τί ὡραῖα δόντα ποῦ ἔχει ἡ κυρία ἐκείνη ἐκεῖ.

— Πολὺ μὲ κολακεύετε.

— Ἐσᾶς;

— Βεβαίως, ἀφ' οὗ τὰ ἔκαμα εἰς τὸ ὀδοντοϊατρεῖον μου.

*

— Μεταξὺ συζύγων

— Μοῦ ὑπεσχέθης μίαν ἔκπληξιν, ἐὰν μάθω νὰ μαγειρεύω τὰ φαγητὰ κατὰ τὴν ὄρεξίν σου. Λοιπόν;

— Νὰ δὲν τὸ ξέρεις λοιπὸν ἀκόμη; Εἶπα στὴν μαγείρισσαν σήμερον τὸ πρωΐ, νὰ ἑτοιμασθῇ νὰ φύγῃ τὴν πρώτην τοῦ μηνός.

*

— Ἀπὸ τὸ σχολεῖον

— Πῶς ἦτο αὐτὸ δυνατόν, Μύλλερ, νὰ σὲ ἰδῶ χθὲς εἰς τὸ δάσος νὰ καπνίζῃς ἀπὸ πίσω ἀπὸ ἕνα δένδρο;

— Διότι, διότι... διότι τὸ δένδρο δὲν εἶχεν ἀρκετὸ πάχος, κὺρ δάσκαλε.

*

— Βερολ. εἰκον. συνέχεια

Ἀπὸ τὴν ἀγγελίαν ἑνὸς φαρμακεμπορείου.

.... Ἐκτὸς αὐτῶν συνιστῶ καὶ τὴν πλουσίαν ἀποθήκην μου ἀπὸ ροῦμι, κονιάκ, κρασὶ τῆς Κίνας, γλυκὸ κρασὶ καθὼς καὶ ἀπὸ διάφορα ἄλλα χημικὰ εἴδη.

ΠΩΣ ΤΡΕΦΟΜΕΘΑ ΚΑΙ ΠΩΣ ΜΑΣ ΤΡΕΦΟΥΝ

Πῶς βάφουν καὶ μὲ τί βάφουν τὰ ζαχαρωτά. — Οἱ κίνδυνοι τῶν Ζαχαροπλαστῶν. — Μεγάλη τῆς ἀναμορφώσεως ἀνάγκη νὰ γίνεται ἡ θρέψις ὑγιεινή.—Οἱ βιομήχανοι δὲν θὰ δυνηθοῦν νὰ τὴν πραγματοποιήσουν ἄνευ τῆς βοηθείας τοῦ κοινοῦ.

(ΑΡΘΡΟΝ ΓΑΛΛΟΥ ΙΑΤΡΟΥ)

Τρεφόμεθα καλῶς, ἤτοι αἱ τροφαὶ μας παρασκευάζονται συμφώνως μὲ τὰς ἀπαιτήσεις τῆς ὑγιεινῆς; Μᾶς παρέχονται ἐν φύσει εἰς τὴν ἀναγκαίαν κατάστασιν τῆς καθαριότητος καὶ τοῦ ἀνοθεύτου; Χρησιμοποιοῦνται αὗται ὅπως πρέπει, διὰ νὰ μᾶς συντηροῦν χωρὶς ὅμως νὰ μᾶς βλάπτουν; Ἰδοὺ τί ἐξετάζει εἰς τὸ κατωτέρω του ἄρθρον ὁ Γάλλος ἰατρὸς Τουλούζ.

Ἐκεῖνος ποῦ ζητῇ

Ἐν πρώτοις ὁ καταναλωτὴς εἶνε ὁ ζητῶν τὰ ἐδώδιμα ἐκεῖνα τὰ ἀρέσκοντα ὄχι μόνον εἰς τὸν οὐρανίσκον, ἀλλὰ καὶ εἰς τὴν ὅρασιν χωρὶς ὅμως νὰ μεριμνᾷ διὰ τὰ προϊόντα τὰ ὁποῖα εἶνε ὑπόχρεως νὰ μεταχειρισθῇ διὰ τὸν στολισμόν, δηλαδὴ τὴν τουαλέτταν τῆς τροφῆς.

Πρὸς ἐπιδιόρθωσιν ἢ ἐνίσχυσιν τῆς γεύσεως τῶν τροφῶν μεταχειρίζονται ὡς ἐπὶ τὸ πλεῖστον ἀρωματικὰς οὐσίας, βανιλλίσκο μοσχοκάρυδα, γαρύφαλλον, κανέλλαν, κρόκον καὶ τὰ ὀξέα, κιτρικὸν ὀξύ, τρυγικὸν ὀξύ, ἰδίᾳ εἰς τὰ πλακουντοποιεῖα καὶ πα- ζαχαροπλαστεῖα στὸ κρασί, στὸν μηλίτην, τὰ συνρόπια καὶ εἰς τὸ οἰνόπνευμα.

Κατόπιν διὰ νὰ δώσουν εἰς αὐτὰς ὄψιν λαμπρὰν συσωρεύουν εἰς τὰ ζαχαροπλαστεῖα χημικὰ προϊόντα διάφορα καὶ προσθέτουν εἰς τὰ γλυκύσματα τὸ κρεμέζι εἰς τὴν μουστάρδα τὸ κούρκουμα· τὸ σάκχαρον κυανίζεται μὲ κυάνειον χρῶμα· οἱ ἐν τοῖς κυτίοις πολὺ διατηρούμενος καρπός, καὶ οἱ μύκωνες λευκαίνονται διὰ θειώδους ὀξέος· τὰ ὄσπρια τῶν κονσερβῶν βάφονται πράσινα διὰ τοῦ θειικοῦ χαλκοῦ.

Καὶ μέχρι μὲν τοῦ σημείου αὐτοῦ ἡ πρόθεσις δύναται νὰ τύχῃ ἀμύνης τινός, ἀλλὰ φεῦ ἡ κλιτὺς εἶνε ὀλισθηρά. Καὶ οὕτω μεταχειρίζονται οὐσίας τὰς μᾶλλον ἑτεροκλίτους ὑπὸ παντοίας προφάσεις—τῆς διατηρήσεως, καλῆς συντηρήσεως, τῆς συνηθείας τῆς πελατείας. Ἐπίσης χρησιμοποιοῦνται ἡ βασελίνη καὶ τὰ ὀρυκτὰ ἔλαια—τὰ ἄλλως ἀπηγορευμένα—εἰς τὰ ζαχαροπλαστεῖα ἐπιπροστίθεται τὸ φωσφορικὸν ἀσβέστιον εἰς τὸ ἅλας, τὸ ροκοῦ εἰς τὸ βούτυρον, τὸ νιτρικὸν κάλιον εἰς τὰ ἀλίπαστα, τὸ βορικὸν ὀξὺ ἢ φορμόλη (ἀπηγορευμένα) εἰς τὸ γάλα.

Γνωρίζω καλῶς ὅτι αἱ πλεῖσται τῶν οὐσιῶν τούτων δὲν εἶνε δηλητηριώδεις καὶ αἱ ἄλλαι χορηγοῦνται εἰς πολὺ ἀσθενεῖς δόσεις ὥστε νὰ βλάπτωσιν. Ἔπειτα δὲν εἶνε ἀκόμη βέβαιον ὅτι εἶνε ἀκίνδυνον τὸ νὰ ἀπορροφᾶται ἀπὸ τοῦ ὀργανισμοῦ ἐκάστην ἡμέραν μικρὰ ποσότης ἁπασῶν τούτων τῶν ξένων οὐσιῶν—ἰδίᾳ τῶν ὀρυκτῶν οὐσιῶν τῶν προερχομένων ἐκ τῶν γαιανθράκων—καὶ ὅταν σκεπτόμεθα ὅτι τὸ μαγειρικὸν ἅλας, ποὺ ἐθεωρεῖτο ἀπὸ αἰώνων καρίκευμα ἐντελῶς ἀβλαβές, ἐκρίθη ἀπό τινος χρόνου ὡς δυνάμενον νὰ ἐρεθίσῃ τὰ νεφρὰ καὶ νὰ προκαλέσῃ ἢ νὰ ἐπιδεινώσῃ βαρείας ἀλλοιώσεις (λευκωματουρία, οἴδημα, ἄθροισιν κατὰ τὰ ἐσωτερικὰ ὄργανα). Ἡ μᾶλλον ἁπλῆ πρόνοια θὰ συνεβούλευε τὴν ἀποχὴν ἐκ πάντων τῶν προϊόντων τῶν μὴ ἀφομοιωσίμων τῶν προστιθεμένων εἰς τὰς τροφάς μας.

Ο μεγαλείτερος κίνδυνος

Ὁ ἄλλος κίνδυνος—ὅστις εἶνε ἴσως καὶ ὁ μᾶλλον σημαντικός—εἶνε τὸ ὅτι, ὅπως ἐπιπροσθέσουν εἰς τὰς τροφὰς προϊόντα τόσον ποικίλα, καὶ τοῦτο ἵνα ἐκτείνουν, ἐλαττώσουν ἢ διορθώσουν τὴν γεῦσιν αὐτῶν ἢ τὰς χρωματίσουν ἢ τὰς ἀποχρωματίσουν, τὸ ἀποτέλεσμα εἶνε νὰ μὴν ἔχουν αὗται πλέον ὄψιν φυσικήν, καὶ νὰ μὴ ἀναγνωρίζονται πλέον οὔτε διὰ τοῦ ὀφθαλμοῦ οὔτε διὰ τῆς γεύσεως. Ὁ καταναλωτὴς φαντάζεται ὅτι μία θρεπτικὴ πάστα πρέπει νὰ εἶνε λαμπρῶς κιτρίνη. Χάριν τῶν μεταμφιεσμῶν τούτων, βιομήχανοί τινες ὀλίγον εὐσυνείδητοι ἔχουν συμφέρον νὰ ἐπιφέρουν ἀνάμιξιν παντοιοτρόπων τῶν προϊόντων των. Ἐπίσης τὰ γλυκύσματα εἶνε τοσοῦτον μᾶλλον χρωματισμένα ὅσον ὁ χυμὸς τῶν καρπῶν παλαιοῦται καὶ χάνει τοὺς φυσικοὺς αὐτοῦ χρωματισμούς· ἡ δὲ ἐπιπρασίνισις τῶν ὀσπρίων χρησιμεύει εἰς τὸ νὰ ἐπιφέρῃ τὴν ἀπωλεσθεῖσαν ἰσορροπίαν εἰς τὴν ἐξασθένησιν τῆς χλωροφύλλης εἰς τὰ παλαιὰ ὄσπρια.

Πρέπει δὲ συγχρόνως νὰ λάβῃ κανεὶς ὑπ' ὄψιν καὶ τὰς πλάνας τὰς ἐκ τῆς κατεργασίας ἢ τὰς ἐκ τῶν δόσεων καὶ μάλιστα τὰς ἐξ ἀγνοίας.

Τί τρώγουν τὰ παιδάκια

Αἱ συνήθειαι δὲ αὗται—αἱ ἔχουσαι αἰτίαν τὴν ἄγνοιαν—εἶναι τόσον ἰσχυραὶ ὥστε ἡ ἰατρικὴ Ἀκαδημία—ἡ ὁποία ἐπεδοκίμασεν ἤδη τὴν χρῆσιν τοῦ ἀρσενικοῦ εἰς τὴν θεραπείαν τῶν ἀμπέλων—συμφωνεῖ μετ' αὐτῶν. Οὕτω τὴν 22αν Φεβρουαρίου 1910, ἀφ' οὗ κατ' ἀρχὴν ἡ Ἀκαδημία ἀπέκρουσε τὴν εἰσαγωγὴν ἁπασῶν τῶν χρωστικῶν οὐσιῶν τῶν προερχομένων ἐκ τῶν γαιανθράκων εἰς τὰ ἐν χρήσει θρεπτικὰ προϊόντα (ψωμί, κρέας, γάλα, βούτυρον π.λ.π.) τὰς ἐπέτρεψε—ἄνευ ἐκτελέσεως τῶν ἀναγκαιούντων πειραμάτων—διὰ τὴν πλακουντοποιΐαν καὶ τὴν ζαχαροπλαστικήν.

Καὶ ἐν τούτοις αὗται αἱ τροφαὶ εἶνε προωρισμέναι ἰδίως διὰ τὰ παιδιὰ καὶ λάμπουν διὰ τῆς παρουσίας των εἰς κάθε γεῦμα τῶν μικρῶν τούτων καταναλωτῶν. Ὥστε δύναταί τις νὰ δώσῃ γλύκυσμα περιέχον ἠωσίνην, ἐρυθροσίνην, φουξίνην ὀξίνιν καὶ κιτρίνην ναφθόλην s ἢ τὸ μαλαχιτοπράσινον καθ' ἣν στιγμὴν τὰ προϊόντα ταῦτα εἶνε ἀπηγορευμένα διὰ τὴν συνήθη τροφὴν τῶν ἐνηλίκων.

Τὸ θέλει ὁ καταναλωτής

Οὕτω οἱ βιομήχανοι ἐζήτησαν νὰ ἐπιτραπῇ εἰς αὐτοὺς ὅπως ἀναχρωματίζουν εἰς τὸ πράσινον τὰ πράσινα ὄσπρια τὰ προωρισμένα διὰ τὴν ἐξαγωγήν. Σήμερον, μία ἀπὸ τὰς μεγάλας αὐτῶν ἀγοράς, ἡ Ἀμερική, ἀπηγόρευσε τὴν χρῆσιν τῶν ἁλάτων τοῦ χαλκοῦ. Οἱ δὲ παρασκευασταὶ μας εὑρίσκονται ἐν ἀμηχανίᾳ. Ἐπίσης ἀπηγόρευσαν τὰς χρωστικὰς τὰς προερχομένας ἐκ τῶν γαιανθράκων διὰ τὴν βαφὴν τῶν παστῶν. Καὶ οἱ παρασκευασταὶ ἔπρεπε νὰ χρησιμοποιοῦν φυτικὰς οὐσίας, τὸν κρόκον (=σαφρὰ=ζαφορά) π. χ.

Ἕνα μόνον μέσον θὰ ἦτο εὔκολον. Νὰ καταργήσωσι τὰς χρωστικάς, τὰς ἄλλως μὴ ἀναγκαίας. Ἀλλ' ὁ καταναλωτὴς δὲν τὸ ἀνέχεται αὐτό. Θέλει ἡ πάστες νὰ εἶνε λαμπρῶς κίτρινες, καὶ τοῦτο διότι πιστεύει ὅτι τὸ χρῶμα τοῦτο εἶνε ὁ φυσικὸς χρωματικὸς τόνος τοῦ παστῶν. Οἱ παρασκευασταὶ ἠναγκάσθησαν νὰ κάμουν ἀναφορὰν πρὸς τὸ ὑπουργεῖον τῶν Ἐσωτερικῶν βασιζόμενοι ἐπὶ τοῦ γεγονότος τούτου «ἀφ' οὗ πανταχόθεν τοῦ; ζητοῦνται πάστες ὀλιγώτερον φαιαί, τοῦθ' ὅπερ δὲν ἐπιτυγχάνεται διὰ φυσικῆς χρωστικῆς». Καὶ τὸ ἰατροσυνέδριον ἐπεδοκίμασε τὴν χρῆσιν τοῦ κιτρίνου ναφθολίου, διότι πολλοὶ ἀσθενεῖς ἐκ τούτου ὑφιστάμενοι τὴν ἡμερησίαν τῶν παστῶν δίαιταν ἦσαν καλά.

ΧΑΡΙ-ΚΗΡΙ

Δὲν ἤρκεσεν εἰς τοὺς ἐκκαθαριστέους ὅτι ἐκίνησαν τὸν γενικὸν ἔμετον ἐκστρατεύσαντες χωλοί, στραβοί, ἀνάπηροι, καμπούρηδες—ἐπιστημονικῶς ὅλα αὐτὰ—κατὰ τοῦ κατέχοντος ἀναμφισβήτητον ἐπιστημονικὸν κῦρος Νικολαΐδου.

Δὲν ἤρκεσε ὅτι τὸ μόνον ποῦ ηὗραν νὰ εἰποῦν κατ' αὐτοῦ, ὅτι εἰς διδακτικὸν βιβλίον χιλιάδων σελίδων μετέφρασε κατὰ λέξιν ἀπὸ μεγάλους συγγραφεῖς μερικὰς σελίδας ἢ μερικὰ κεφάλαια, σημειώνων καὶ τὰ ὀνόματα καὶ τὰς πηγάς.

Δὲν ἤρκεσεν ὅτι ἐζήτησαν νὰ πείσουν τοὺς θαυμαστὰς καὶ ἐκτιμητὰς τοῦ Νικολαΐδου, ὅτι τὸ κῦρός του δὲν προέρχεται ἀπὸ τὴν πρωτότυπον ἐργασίαν του, ἀλλ' ἀπὸ τὸ περὶ φυσιολογίας ἐγχειρίδιόν του, ἐνῷ ὁ Νικολαΐδης δὲν ἀπέκτησεν ὄνομα ὡς συγγραφεὺς ἐγχειριδίων, ἀλλ' ὡς ἐρευνητὴς καὶ ὡς ἐπιστήμων καὶ ὡς πρωτότυπος ἐργάτης.

Δὲν ἤρκεσεν ἡ ἀηδία, τὴν ὁποίαν ἐγέννησεν ἡ ἀπόπειρά των τοῦ κατὰ τῆς ἀληθείας καὶ κατὰ τῆς πραγματικότητος καὶ κατὰ τῆς Ἰατρικῆς Σχολῆς καὶ κατὰ μιᾶς ἑλληνικῆς τιμῆς καὶ κατὰ μιᾶς ἑλληνικῆς κορυφῆς ἐγκλήματος ψευδοῦς κατηγορίας, συκοφαντικῆς κατηγορίας, ὅτι εἰς ἕνα ἑλληνικὸν ἔργον ἐλῃστεύθησαν ξένοι συγγραφεῖς, ἐνῷ φαρδεῖα-πλατεῖα μὲ κεφαλαῖα γράμματα μνημονεύονται αὐτοί.

Ἀλλοῦ οἱ ξένοι στίχοι εἶνε μόνον ΕΞΗ. Οἱ Νικολαΐδειοι ΕΙΚΟΣΙ. Οἱ κιβδηλοποιοὶ ἀφαιροῦν τοὺς εἴκοσι, ἀντιγράφουν τοὺς ἕξη. Καὶ φωνάζουν:

Εἶνε αὐτὸ κατὰ λέξιν μετάφρασις ἢ ὄχι;

Πρόκειται δὲ ὄχι περὶ κεφαλαίου· οὔτε περὶ σελίδος, ἀλλὰ περὶ μιᾶς καὶ μόνης περικοπῆς.

Ἀλλὰ καὶ αὐτὴ ἡ ἑλληνικὴ παραχάραξις δὲν τοὺς ἔφθασεν, διότι δὲν ἔβγαινε πλήρης ὁμοιότης μεταξὺ τῶν ὑπολειπομένων ξένων στίχων καὶ τοῦ γερμανικοῦ κειμένου.

Ἐδῶ ὅμως παρεμβαίνει ὁ ἑλληνικὸς πατριωτισμός, ὅστις λέγει:

— Ἐμεῖς λωποδυτοῦμε τὸν πατριώτη μας τὸν Νικολαΐδη καὶ θὰ φοβηθοῦμε τοὺς ντόμπρους τοὺς Γερμανούς;

Καὶ ὁρμοῦν καὶ ἐπὶ τῶν γερμανικῶν κειμένων, ὡς οἱ λεμβοῦχοι τοῦ Πειραιῶς ἐπὶ τοῦ Ρουμανικοῦ ἀτμοπλοίου. Ὅ,τι ἐπερίσσευε τὸ ἔκοψαν. Διὰ νὰ φέρουν ἰσοζύγιον.

ΑΛΛΑ

κατέφυγαν καὶ εἰς τὸ χειροποίητον ἔγκλημα τῆς πλαστογραφήσεως καὶ κιβδηλεύσεως τῶν κειμένων, ὡς νὰ ἦσαν βαλαντιοτόμοι, οἵτινες μὲ τὴν ἰδέαν ὅτι τὸ θῦμά των δὲν θὰ τοὺς προσέξῃ, βουτᾶνε τὸ ρωλεΐ σου, μὲ τὴν ἐφεδρικὴν πάντοτε σκέψιν:

—Καὶ ἂν μᾶς πιάσουν, τί ἔχουμε νὰ χάσουμε;

Ἡ πλαστογράφησις καὶ ἡ κιβδηλεία τῶν κειμένων, γερμανικῶν τε καὶ ἑλληνικῶν, παρήλασεν ἀπὸ τὰς στήλας τοῦ Κυριακάτικου φύλλου τῆς «Ἀκροπόλεως» προξενήσασαι τὴν αὐτὴν ἐντύπωσιν τὴν ὁποίαν αἱ κήριναι ἐγκληματικαὶ εἰκόνες τοῦ Μουσείου τῆς Μαδὰμ Τουσσὼ εἰς τὸ Λονδῖνον ἢ τῶν διαφόρων Πασσὰζ στὸ Βερολῖνον.

Αἱ εἰκόνες αὗται παρουσιάζουν τοὺς κιβδηλοποιοὺς τρόπον τινὰ ἐμπροστὰ εἰς τοὺς φούρνους καὶ τὰ καλούπια τους καὶ τὰ πιεστήριά τους. Ἔχει ὅλην τὴν συνταγὴν τῆς κιβδηλείας. Ἁπλούστατα. Ἕνα σύγγραμμα λέγει κάτι τι εἰς εἴκοσι στίχους, τῶν ὁποίων οἱ μισοὶ—προκειμένου περὶ διδακτικοῦ ἐγχειριδίου—εἶνε παρμένοι ἀπὸ ξένον συγγραφέα, οἱ ἄλλοι μισοὶ γραμμένοι ἀπὸ τὸν Νικολαΐδη. Οἱ πλαστογράφοι περικόπτουν τοὺς Νικολαϊδείους δέκα στίχους. Ἀντιγράφουν ἀπὸ τοὺς ἄλλους τοὺς ξένους δέκα καὶ φωνάζουν:

— Εἶνε λογοκλοπία αὐτὸ ἢ ὄχι;

— ΚΑΙ ΤΟ ΧΕΙΡΟΤΕΡΟΝ
— ΤΟ ΑΝΑΙΣΧΥΝΤΟΤΕΡΟΝ
— ΤΟ ΕΓΚΛΗΜΑΤΙΚΩΤΕΡΟΝ

Ἀναφέρει εἰς τὸ κείμενόν του ὁ Νικολαΐδης τὸν Βάϊσμαν, ὅταν πρόκειται περὶ συλλογισμῶν του; Χράκ! Οἱ κιβδηλοποιοὶ τὸ κόβουν, ὅπως ὁ ἐξ ἐπαγγέλματος φονεὺς κόβει τὸ λαρύγγι τοῦ πλησίον του.

Ἀλλοιώτικα ἂν δὲν κάνουμε καὶ αὐτὸ τὸ ἔγκλημα πῶς θὰ ἀποδείξωμεν τὸν ἐκκαθαριστήν μας καὶ ἀποκαλυπτὴν τῆς γυμνότητός μας Νικολαΐδην λογοκλόπον;

Ἀπέναντι τοιούτου ῥιγηλοῦ ξεσκεπάσματος τί νομίζετε ὅτι ἀπελογήθησαν τὴν ἐπιοῦσαν;

Ὅτι τὴν μὲν παραχάραξιν τοῦ κειμένου τοῦ Νικολαΐδου ἔκαμαν ἐλλείψει χώρου!! εἰς τὰς στήλας τοῦ «Σκρίπ», τὴν δὲ παραχάραξιν τοῦ Γερμανικοῦ κειμένου τοῦ Βάϊσμαν, διότι λέξεις μόνον τινὲς αὐτοῦ ὁμοιάζουν μὲ τὸ κείμενον τοῦ Νικολαΐδου. Ἐπῆραν λοιπὸν τὰς λέξεις αὐτάς, τὰς ἐκόλλησαν καὶ τὰς παρέθεσαν παρὰ τὸ κείμενον τοῦ Νικολαΐδου. Ἀλλὰ κατ' αὐτὸν τὸν τρόπον δύνανται νὰ ὁμοιάσουν ὅλα τὰ συγγράμματα, ὄχι μόνον μία Φυσιολογία μὲ ἄλλην Φυσιολογίαν, ἀλλὰ καὶ μὲ Μαιευτικὴν καὶ μὲ Νευρολογίαν καὶ μὲ Παθολογίαν καὶ μὲ... τὸν Ποινικὸν Νόμον ἀκόμη, διότι ὅλα τὰ συγγράμματα ἀποτελοῦνται ἀπὸ λέξεις. Περὶ δὲ τοῦ ὅτι περιέκοψαν τὸ ὄνομα τοῦ Βάϊσμαν ἀπὸ τὸ κείμενον τοῦ Νικολαΐδου οὔτε γρῦ.

Αὐτὸ βεβαίως πρὸς τιμήν των. Διότι τοῦτο δηλοῖ ὅτι τοὺς ὑπελείφθη τόσος τοὐλάχιστον ἀνθρωπισμός, ὥστε νὰ ἔχουν τὸ θάρρος νὰ κάνουν ἕνα ἰαπωνικὸν χαρικαρί, ν' ἀνοίξουν δηλαδὴ τὴν ἐπιστημονικήν κοιλίαν τους καὶ νὰ αὐτοκτονήσουν.

Ο ΟΛΥΜΠΟΣ ΚΑΤΑ ΤΟΥ ΣΟΥΝΙΟΥ

ΕΝΑ ΡΟΜΑΝΤΣΟ..... ΔΙΚΑΣΤΙΚΟΝ

ΑΠΙΣΤΕΥΤΑ ΜΕΝ, ΑΛΗΘΙΝΑ ΔΕ

Ἡ Ἑλληνικὴ μεταλλευτικὴ ἑταιρία ὁ Λαυρεωτικὸς «Ὄλυμπος» ἐσκέφθη νὰ ἐξοντώσῃ τὴν γειτόνισσαν καὶ ἀντίζηλόν του Γαλλικὴν μεταλλευτικὴν ἑταιρίαν «τὸ Σούνιον». Πῶς; Ἔπλασεν ἓνα μυθιστόρημα, ὅτι ἡ Γαλλικὴ ἑταιρία κατεπάτησε πρὸ 28 ἐτῶν χῶρον ἀνήκοντα εἰς τὴν Ἑλληνικήν, τὸν ὁποῖον ἡ πρώτη ἐξεμεταλλεύθη δῆθεν ἔκτοτε, ὥστε σήμερον νὰ εἶνε ὀφειλέτις εἰς τὴν δευτέραν 150 χιλ. δραχμῶν.

Καταφεύγει ἔπειτα εἰς τὸν πρόεδρον τοῦ Πρωτοδικείου Ἀθηνῶν. Καὶ ζητεῖ ἄδειαν συντηρητικῆς κατασχέσεως ἐπί τε τῶν ἐξορυχθέντων, ἐξορυσσομένων καὶ ἐξορυχθησομένων μετάλλων.

Καὶ ὁ πρόεδρος τὴν δίδει.

Καὶ ὁ κλητὴρ δι' εὐνοήτους λόγους ἐκτιμᾷ μετάλλευμα ἡμίσεως ἑκατομμυρίου διὰ ποσὸν ὀλιγώτερον τῶν 150 χιλ. δραχμῶν. Καὶ ἔτσι ἡ Γαλλικὴ ἑταιρία εὑρίσκεται σιδηροδέσμια.

—Κατεπάτησεν ἡ ἐναγομένη πράγματι χῶρον τῆς ἐναγούσης;

— Ὄχι. Ὄχι πρὸ 28 ἐτῶν, ἀλλὰ πρὸ 12 ἔχει γίνει ἡ ἐπίσημος ὁροθέτησις.

— Ἀπεδείχθη ἢ ἐπιθανολογήθη εἰς τὸν πρόεδρον ἡ ἀπαίτησις τῆς ἐναγούσης, ὥστε ὁ κ. Πρόεδρος νὰ καταδικάσῃ εἰς τὸν ἐξ ἀσφυξίας θάνατον μίαν ἑταιρίαν, μίαν ἐπιχείρησιν;—Διότι αὐτὸ εἶνε ἡ συντηρητικὴ κατάσχεσις τοῦ παρόντος καὶ τοῦ μέλλοντος αὐτῆς—

— Ὄχι.

— Ἐκλήθη ὁ ἀντιπρόσωπος τῆς Γαλλικῆς ἑταιρίας νὰ φέρῃ τὰς ἀντιρρήσεις του;

— Ὄχι—ἀκοῦτε;—ὄχι. Διότι ἡ Ἑλληνικὴ ἐγέλασε τὸν Πρόεδρον ὅτι δῆθεν ὁ ἀντιπρόσωπος τῆς Γαλλικῆς ἔλειπεν εἰς τὸ ἐξωτερικόν.

Μὰ τόσον εὔκολα ἐγελάσθη ὁ κ. Πρόεδρος;

Τόσον ἀνεξέταστα ἐτράβηξε τὴν δικαστικήν του σπάθην κατὰ τῆς ζωῆς μας ἐπιχειρήσεως; Τόσον ἐπιπόλαιος εἶνε ἡ ἐνέργεια τῆς Ἑλληνικῆς δικαιοσύνης; Αὐτὸ ἐρωτᾷ περίπου διὰ τῆς ἀναφορᾶς του πρὸς τὸ Ἀνώτατον δικαστικὸν συμβούλιον, ὁ κ. Δεσπόζητος αὐτὸ ἐρωτῶμεν καὶ ἡμεῖς διὰ τοῦ παρόντος, ἐν πλήρει καταπλήξει καὶ ἐκστάσει.

Αὐτὸ τὸ πρῶτον

Τὸ δεύτερον;

Ἰδοὺ ἡ συνέχεια.

Ἡ Γαλλικὴ Ἑταιρία, μόλις λαβοῦσα γνῶσιν τῆς κατασχέσεως, ἔκαμεν ἀνακοπήν, ἐξέθεσε τὰ πράγματα, καὶ ὁ Πρόεδρος ἀνεκάλεσε τὴν ἄδειαν.

Ἀλλ' εἶχε τὴν ἄδειαν νὰ ἀνακαλέσῃ; Αὐτὸς ἔπρεπε νὰ ἀνακαλέσῃ ἢ τὸ Πρωτοδικεῖον συζητοῦν τὴν κυρίαν δίκην;

Ὁ Οἰκονομίδης, ὁ Καλλιγᾶς, ὁ Παπαρρηγόπουλος, τὸ Πρωτοδικεῖον, ἡ Νομολογία, ὁ Ἄρειος Πάγος εἶπαν καὶ ἐλάλησαν ὅτι καὶ ὁ πρόεδρος ἔχει τὸ δικαίωμα. Ἀλλὰ τὸ Ἐφετεῖον Ἀθηνῶν καὶ τὸ Πατρῶν, εἰς τὸ ὁποῖον μετὰ ἀναίρεσιν παρεπέμφθη ἡ ὑπόθεσις ἠρνήθησαν τὸ δικαίωμα εἰς τὸν Πρόεδρον καὶ τὸ ἀποδίδουν ἀποκλειστικῶς εἰς τὸ Πρωτοδικεῖον.

Πρακτικὴ σημασία

Ἡ πρώτη λύσις ἐπανορθώνει τὸ κολοσσιαῖον ἀδίκημα, τὸ ὁποῖον ἡ καπατσοσύνη τῆς Ἑλληνικῆς Ἑταιρίας καὶ ἡ ἀπροσεξία τοῦ κ. Προέδρου διέπραξεν.

Ἡ δευτέρα διαιωνίζει τὴν ὑπόθεσιν ἴσως καὶ διὰ 30 χρόνια, καταστρέφει τελείως τὴν Γαλλικὴν Ἑταιρίαν—ὁ ἐπιδιωκόμενος σκοπὸς ὑπὸ τῆς ἀντιδίκου—σφαγιάζει, δολοφονεῖ πολύτιμα συμφέροντα, βραβεύει τὴν δολιότητα καὶ τὴν κακοήθειαν, παριστάνει τὴν δικαιοσύνην τοῦ κράτους συμπράττουσαν ὄχι διὰ νὰ προστατεύῃ τὸν ἀδικούμενον ἀλλὰ συνεργοῦσαν ἐναντίον του μὲ τὰ τῶν ἁρπάγων καὶ τῶν δολοπλόκων καὶ τῶν τσαρλατάνων.

Ποία δικαιοσύνη, τίνος κράτους ἢ δικαστικὴ ἀρχὴ θὰ ἠνείχετο νὰ συμπράξῃ εἰς τοιοῦτον αἶσχος! Τίνος ὁ ἐγκέφαλος δὲν διασείεται ἐπὶ τῷ ἀναλογισμῷ ὅτι συμβαίνει τι τοιοῦτον.

Καὶ ὅμως ἰδού, ποίαν ἀπάντησιν δίδει τὸ ἐφετεῖον Πατρῶν. Ποῖον; Αὐτὸ ποὺ πρὸ μηνῶν μόλις, ἐκ τῶν ἰδίων δικαστῶν ἀποτελούμενον, ἔδωκεν ὅπως ἥρμοζε καὶ τότε καὶ πάντοτε, τὴν ἀντίθετον λύσιν.

Εἶναι πρωτάκουστον αὐτό.

Τί συνετέλεσεν εἰς τὴν παλιμβουλίαν; Μήπως στενότης ἀπειρομεγέθης; Μήπως ἐπιπολαιότης ἰσομεγέθης; Μήπως ἡ πρὸς τὴν συμπατριώτιδα—Ἑλληνικὴν Ἑταιρείαν— συμπάθεια; Τί τέλος ἀπὸ ὅλα τὰ ἐνδεχόμενα μήπως;

Ἀλλ' ἂν ὑπὸ ἔλλειψιν μὲν ταχύτητος ἡ δικαιοσύνη μας ἀφίνῃ νὰ σήπωνται αἱ δικογραφίαι εἰς τὰ ράφια, ἂν ἡ ἀτέλεια τοῦ δικαστηριακοῦ μας ὀργανισμοῦ εἶνε ὁ λαβύρινθος ὅπου ὁ Μινώταυρος σπαράσσει τὰ δικαιώματα τῶν ἀδυνάτων, ἂν ἡ ἀνεπάρκεια ἡ ἐγκεφαλική, ἡ νομική, τῶν λειτουργῶν της φθάνῃ εἰς τόσην κλασσικότητα, ἂν δι' ὅλων τούτων ἡ Δικαιοσύνη, ἡ ἐργάτρια τῆς ἐννόμου τάξεως ἄγει εἰς τὸν στραγγαλισμὸν πάσης ἐμπιστοσύνης πρὸς τὴν ὕπαρξιν καὶ τὴν χρησιμότητά της, τότε τί νὰ τὴν κάνουμε τέτοια δικαιοσύνη;

Ἂς καοῦν ὅλοι οἱ νομικοὶ κώδικες!

Ἂς κηρυχθοῦν ἀνεπαρκεῖς οἱ πλεῖστοι τῶν δικαστικῶν μας!

Ἀνώτατον δικαστικὸν Συμβούλιον! Ἰδοὺ τὸ ἔργον Σου! Ἂν ἀξίζῃ νὰ διατηρῶμεν καὶ ἐπὶ Σὲ τὴν ἐμπιστοσύνην μας.

Η ΑΣΦΑΛΤΟΣΤΡΩΣΙΣ ΤΟΥ ΠΕΙΡΑΙΩΣ

Κύριε Διευθυντά.

Μετὰ τὰ δημοσιευθέντα παρ' ἐμοῦ εἰς τὸ φύλλον τῆς ἀξιοτίμου ὑμῶν ἐφημερίδος τῆς 30ῆς Μαΐου, ἐν οἷς διὰ τῶν ἀναφερομένων ἐπισήμων δηλώσεων τῆς Δημοτικῆς ἀρχῆς Πειραιῶς διαψεύδονται τελείως τὰ παρὰ τοῦ κ. Τοὺφτ γραφέντα εἰς τὸ φύλλον τῆς ἐφημερίδος «Σκρὶπ» τῆς 27 ἰδίου, συνεχίζομεν σήμερον τὴν ἀπάντησίν μας ἐπὶ τῶν ἄρθρων τῆς ἐν λόγῳ διατριβῆς του.

1ον) Καθόσον ἀφορᾷ τὴν φθοράν, ἥτις ἐπέρχεται εἰς τὰ ἀσφαλτοστρώματα ἐκ τῆς ἐπιρρίψεως ἐλαίων καὶ λιπαρῶν οὐσιῶν, ὧν ἡ ὀλεθρία ἐπίδρασις εἶναι ἀναντίρρητος, ὡς τεχνικῶς καὶ ἐπιστημονικῶς ἀποδεδειγμένον, ὁ ἰσχυρισμὸς τοῦ κ. Τοὺφτ ὅτι «δύνανται νὰ ἐξηγηθῶσι τοιαῦται καταστροφαὶ ἐν τῇ παρόδῳ χρόνου μακροῦ δύο καὶ τριῶν ἐτῶν οὐχὶ ὅμως καὶ ἡμερῶν» εὑρίσκεται ὅλως ἀντιθέτως πρὸς τὴν ἀλήθειαν, διότι ὡς γνωστὸν τὸ ἀσφαλτόστρωμα ἐμποτίζεται εὐκόλως διὰ τῶν ἐλαίων καὶ τῶν λιπαρῶν τούτων οὐσιῶν ὅταν εἶναι προσφάτως κατασκευασμένον δηλ. ὀλίγων ἡμερῶν καὶ ὄχι ὅταν παρέλθωσιν ἔτη, ὁπότε ἐκ τῆς ἐκ κυκλοφορίας πιέσεως τοῦτο ἀποκτᾷ σύστασιν ἐπαρκῆ καὶ ἰδίως ἐπὶ τῆς ἐπιφανείας ἥτις ἀποβαίνει σκληρὰ καὶ λεία.

Ἐὰν αἱ παρατηρηθεῖσαι ἐλάχισται φθοραὶ ὀφείλοντο εἰς τὴν κακὴν ἐκτέλεσιν τῆς ἐργασίας, τοῦτο δὲν θὰ ἐλάμβανε χώραν μόνον εἰς τινα σημεῖα τῶν ὁδῶν τῆς πόλεως Πειραιῶς καὶ ἀκριβῶς ἔμπροσθεν τῶν μαγειροταβερνῶν καὶ καταστημάτων ἐλαίων καὶ ἐλαιωδῶν οὐσιῶν, ἀλλὰ καὶ εἰς ἄλλα μέρη τῶν ὁδῶν τῆς πόλεως· ἔχω δ' ἤδη κατασκευάσει εὐτυχῶς περὶ τὰς 30000 τετρ. μέτρα διαφόρων ὁδῶν καὶ ἡ κατάστασις αὐτῶν μαρτυρεῖ ἀψευδῶς τὴν καλὴν καὶ εἰλικρινῆ ἐργασίαν.

Ἀποροῦμεν τῇ ἀληθείᾳ πῶς ὁ κ. Τοὺφτ ἔγραψεν ὅσα ἐπὶ τοῦ προκειμένου ἐγράφησαν ἐπιστημονικῶς σόλοικα καὶ πραγματικῶς ἀναληθῆ καὶ τείνομεν μᾶλλον νὰ δεχθῶμεν ὅτι παρεπλανήθη ὑπὸ τῶν εἰς τὴν γλῶσσάν μας συντακτῶν τῆς διατριβῆς του, ἀφοῦ ὑπέγραψε πρὸς τοῖς ἄνω ὅτι «ἔδει παρόμοιαι (καταστροφαὶ) νὰ ὑπάρχωσι καὶ εἰς τὰς Ἀθήνας ἰδίᾳ εἰς τὴν ὁδὸν Ἀθηνᾶς, ἐνῷ εἶνε τοῖς πᾶσι γνωστὸν ὅτι μόλις πρὸ ὀλίγων ἀκόμη ἡμερῶν ἐνήργησε τοιαύτας ἐπισκευὰς εἰς τὰ ρεῖθρα τῆς ὁδοῦ Ἀθηνᾶς ποιούμενος χρῆσιν πλακιδίων ἢ χυτῆς ἀσφάλτου.

2ον). Ἐὰν που ἐν Πειραιεῖ παρετηρήθη μικρὰ καταστροφὴ ἐν τῷ μέσῳ ὁδοῦ, τοῦτο συνέβη ἀκριβῶς μόνον ἔν τινι θέσει τῆς ὁδοῦ Μιαούλη, ἔνθα ὑπάρχει ἐγκατεστημένον ποτιστήρι ἀλόγων καὶ ἔμπροσθεν τῆς μαγειροταβέρνας τῆς ὁδοῦ Ἱπποκράτους, ὡς τοῦτο ἄλλως τε συνέβη καὶ εἰς τὸ παρ' αὐτοῦ τοῦ ἰδίου κ. Τοὺφτ κατεσκευασμένον τμῆμα τοῦ Τροχιοδρόμου ἐπὶ τῆς αὐτῆς θέσεως τῆς ὁδοῦ Μιαούλη.

Ἀλλ' ὁμιλῶν περὶ καταστροφῶν τοιούτων παρομοιάζει τὰς περὶ τὴν Ἀγορὰν Πειραιῶς πρὸς τὴν ὁδὸν Ἑρμοῦ καὶ Βουλῆς ἐν σχέσει πρὸς τὴν ἀπόθεσιν ἐμπορευμάτων ἐπὶ τῶν καταστρωμάτων. Ποῦ τῶν Ἀθηνῶν παρεμποδίζεται ἡ κυκλοφορία ἐν τοῖς καταστρώμασι διὰ παραθέσεως βαρελίων, κιβωτίων, μεγάλων ποσοτήτων σιδήρων κλπ. ὅπως τοῦτο συμβαίνει ἐν Πειραιεῖ εἰς ὅλας τὰς περὶ τὴν Ἀγορὰν ὁδούς; Ὅσον δ' ἀφορᾷ τὰ τμήματα τῶν ὁδῶν Ναυαρίνου καὶ Τσαμαδοῦ τὰ κατασκευασθέντα παρ' αὐτοῦ καὶ ἐκτεινόμενα ἀπὸ τῆς γραμμῆς τοῦ τροχιοδρόμου μέχρι τοῦ πεζοδρομίου, λησμονεῖ φαίνεται ὅτι ταῦτα ἔχουσι πλάτος οὐχὶ μεγαλήτερον τοῦ ἑνὸς μέτρου καὶ λόγῳ τῆς κυκλοφορίας τῶν τράμ ἀποβαίνει ἀδύνατος ἡ διαρκὴς ἐναπόθεσις ἐμπορευμάτων. Προκειμένου δὲ περὶ τῆς Πλατείας Λουδοβίκου, ἣν μᾶς παρουσιάζει ὡς πρότυπον ἐργασίας, πληροφοροῦμεν τοὺς μὴ εἰδότας ὅτι ἡ ἑταιρία τοῦ Σ. Α. Π., ἥτις τελευταίως ἔστρωσε γραμμὰς διὰ τὸ Τράμ τοῦ Τελωνείου, ἐνῷ ἀνέθεσεν εἰς τὸν κ. Τοὺφτ τὴν κατασκευὴν τῆς ἀσφαλτοστρώσεως, δὲν τῷ ἐνεπιστεύθη καὶ τὴν κατασκευὴν τοῦ μπετόν, ἀλλὰ τὴν ἐξετέλεσε μόνη της, ἴσως διὰ νὰ μὴ γείνῃ ὁμοία μὲ ἐκείνην τῆς λοιπῆς Πλατείας τὴν ὁποίαν προβάλλει ὡς πρότυπον.

Καὶ ἐν τούτοις διὰ τὴν περίφημον ταύτην Πλατεῖαν ὁ Δῆμος Πειραιῶς ἐδαπάνησε περὶ τὰς 20 χιλιάδας δραχμῶν ἐπὶ πλέον τῶν ὅσων θὰ ἐδαπάνα ἐὰν ἡ ἐργασία αὐτὴ ἐγένετο παρὰ τῆς ἡμετέρας ἐργολαβίας, ὡς κατωτέρω ἀναφέρομεν.

3ον). Προκειμένου περὶ τῶν τσιμέντων πάντοτε διετρανώσαμεν τὴν ἐκτίμησίν μας πρὸς τὰ προϊόντα ἀμφοτέρων τῶν Ἑλλ. ἐργοστασίων, τῶν περιποιούντων τιμὴν εἰς τὴν Ἐθνικὴν βιομηχανίαν. Ἐὰν δὲ ἐν τῇ ἀσφαλτοστρώσει τῶν ὁδῶν τῆς πόλεως Πειραιῶς μᾶς ἐδόθη μία ἐπὶ πλέον ἀφορμὴ νὰ ἀναγνωρίσωμεν τὰς ἀρίστας ἰδιότητας τοῦ χρησιμοποιουμένου παρ' ἡμῶν τσιμέντου τῶν κ.κ. Ζαβογιάννη, Ζαμάνου καὶ Σια τοῦτο δὲν σημαίνει ὅτι κατηγορήσαμεν τὸ τοῦ ἑτέρου ἐργοστασίου. Ἀλλὰ καὶ εἰς τὸ ζήτημα τοῦτο ὁ διατριβογράφος τοῦ «Σκρὶπ» παρουσιάζεται κακόβουλος.

4ον). Φοβούμενος ἴσως ὁ κ. Τοὺφτ μὴ διδαχθῶ ἐκ τῆς ἐπὶ τοῦ τρόπου τῆς κατασκευῆς τῶν ἀσφαλτοστρωμάτων ὁμιλίας του, λέγει ἐν τῇ διατριβῇ του, ὅτι θὰ σιγήσῃ πρὸς τὸ παρόν.

Τοῦτο ἀκριβῶς θὰ κάμωμεν καὶ ἡμεῖς μὲ μίαν ὅμως δήλωσιν ὅτι τιθέμεθα πάντοτε εἰς τὴν διάθεσίν του καὶ ἐπὶ τοῦ ἀντικειμένου τούτου.

Θὰ τὸν παρακαλέσωμεν μόνον ὅταν θ' ἀποφασίσῃ νὰ ὁμιλήσῃ νὰ μὴ λάβῃ τὸν κόπον νὰ μᾶς διδάξῃ πῶς κατεσκεύασε τὸ ἐπικλινὲς μέρος τῆς ὁδοῦ Ἑρμοῦ ἀπὸ τῆς ὁδοῦ Βουλῆς καὶ κάτω οὔτε τὸ μέρος τῆς ὁδοῦ Πανεπιστημίου, τὸ ἔμπροσθεν τοῦ Πανελληνίου ζυθοπωλείου, διότι θ' ἀναγκασθῶμεν νὰ κλείσωμεν τὰ μάτια μας ἢ νὰ βουλώσωμεν τ' αὐτιά μας.

Καὶ παρατηρεῖ ὅτι ἡ ἐργασία ἐδιδάχθη εἰς ἡμᾶς παρὰ τῶν ἐργατῶν του!!! Μόνον μειδίαμα δύναται νὰ προκαλέσῃ εἰς πάντα ἐπιστήμονα ἡ ἀφέλεια τοῦ κ. Τοὺφτ. Ἀρκεῖ δι' ἡμᾶς ἡ ὁμολογία του ὅτι τὰς ἐργασίας του διευθύνουσιν οἱ ἐπιστάται του καὶ οὐχὶ αὐτός, ὅστις θέλει νὰ μᾶς εἴπῃ διὰ τῆς διατριβῆς του ὅτι ἐκόμισε γλαῦκας εἰς Ἀθήνας.

Ὁ χρόνος βεβαίως θὰ δείξῃ ποῖος κάμνει καλὰ τὴν δουλειάν του καὶ ποῖος ἐκ τῶν δύο μας εἰργάσθη καὶ θὰ ἐργασθῇ εὐσυνειδήτως. Καὶ ἡμεῖς μὲν ἐργαζόμενοι ἐν τῇ πατρίδι ἡμῶν θὰ εὑρισκώμεθα τὴν ἐποχὴν ἐκείνην ἐνταῦθα, συνεχίζοντες τὰς ἐργασίας μας, ὁ κ. ὅμως Τοὺφτ τίς οἶδε ποῦ γῆς θὰ εὑρίσκεται κομίζων τὰ φῶτα τῆς ἐργασίας τῆς ἀσφαλτοστρώσεως καὶ μόνον διὰ τὰ ἀποτελέσματα τῶν ἐργασιῶν του θὰ μνημονεύεται ἐνταῦθα.

5) Διὰ τὰς καταστροφὰς δέ, ἃς ὑπέστη ἡ ὁδὸς Σταδίου καὶ ἡ πλατεῖα Ὁμονοίας, μόνος του ὁ κ. Τοὺφτ ὁμιλεῖ περὶ αὐτῶν. Ἡμεῖς δὲν ἔχομεν νὰ εἴπωμεν τι περισσότερον τῶν ὅσων ἡ κοινωνία ὅλη ἐνταῦθα ἀντιλαμβάνεται.

6) Ἔλθωμεν ἤδη εἰς τὸ ζήτημα τῆς κατὰ τετρ. μέτρον τιμῆς. Ὁ κ. Τοὺφτ ἀγωνίζεται ν' ἀποδείξῃ ὅτι λαμβάνει σχεδὸν τὴν αὐτὴν τιμὴν μὲ ἡμᾶς. Παρουσιάζει τὴν τιμὴν τοῦ συμβολαίου μας φρ. 12.75 ὡς εἰκονικήν, θέλει δὲ καὶ καλὰ καὶ σώνει νὰ μᾶς ἀναβιβάσῃ τὴν τιμὴν ταύτην διὰ τῶν περιφήμων παραγεμισμάτων του κατὰ 5 καὶ 6 δρ. τὸ τετραγ. μέτρον.

Τοὺς ψευδεῖς λ)σμοὺς του ἀνατρέπουσιν αἱ σαφεῖς ἐπίσημοι καὶ κατηγορηματικαὶ ἀπαντήσεις τοῦ Δήμου Πειραιῶς, αἱ δημοσιευθεῖσαι ἐν τῇ προγενεστέρᾳ διατριβῇ μου τῆς 30 Μαΐου ἐ. ἔ.

Καὶ ἔρχεται ἡ Δημοτικὴ Ἀρχὴ Πειραιῶς νὰ διαψεύσῃ τὸν διατριβογράφον τοῦ «Σκρὶπ» διὰ τὰς ἐπὶ πλέον ἐκσκαφάς, λέγουσα ὅτι ἐπληρώθημεν μέχρι σήμερον λεπτὰ 78 κατὰ τετραγ. μέτρον ἀσφαλτοστρώσεως καὶ οὐχὶ δρ. 2, ὡς οὗτος ψευδῶς καὶ κακοβούλως λέγει ἐν τῇ διατριβῇ του εἰς τὰς «Ἀθήνας δὲ πληρώνεται λεπτὰ 50 καὶ οὐχί, ὡς ψευδῶς πάλιν ἰσχυρίζεται, λ. 17 μόνον.

Ἐπομένως ἡ κατὰ τετραγ. μέτρον τιμὴ ἀσφαλτοστρώσεως ἐν Πειραιεῖ μετὰ τῶν ἐπὶ πλέον ἐκσκαφῶν ἀνέρχεται εἰς δρ. 12.75 σὺν 0.78 ἴσον 13,53, ἐνῷ ὁ κ. Τοὺφτ διὰ μὲν τὴν πλατεῖαν Λουδοβίκου ἐπληρώθη παρὰ τοῦ δήμου Πειραιῶς φρ. 16.85 καὶ φρ. 3.70 δι' ἐπὶ πλέον ἐκσκαφάς, ἤτοι ἐν ὅλῳ δι' ἕκαστον ετραγ. μέτρον φρ. 20.55!!! διὰ δὲ τὰς ἐργασίας τῶν τροχιοδρόμων, ὅπου βεβαίως ὑπάρχει ἐπὶ πλέον τις ἐργασία, πληρώνεται φρ. χρ. 18 καὶ 60, πλέον 1.40 κατ' ἐλάχιστον

"ΑΚΡΟΠΟΛΙΣ,,

ΟΡΟΙ ΣΥΝΔΡΟΜΩΝ

ΑΘΗΝΩΝ-ΠΕΙΡΑΙΩΣ	Δρ.	12
Μὲ τὸν μῆνα	»	1
ΕΠΑΡΧΙΩΝ	»	18
Διὰ τοὺς δημοδιδασκάλους	»	12

ΣΗΜ. Εἰς τὰς πόλεις ἐκείνας ὅπου ὑπάρχουν πολλοὶ συνδρομηταὶ πρὸς τοὺς ὁποίους γίνεται ἰδιαιτέρα διανομὴ, ὡς εἰς τὰς Πάτρας φερ' εἰπεῖν. Ἡ μηνιαία συνδρομὴ εἶνε ἐπίσης δρ. 1

ΑΙΓΥΠΤΟΥ	Φρ.	30
ΤΟΥΡΚΙΑΣ	»	30
ΕΥΡΩΠΗΣ, Β. ΑΦΡΙΚΗΣ	Φρ.	40
ΑΜΕΡΙΚΗΣ ΚΑΙ ΑΥΣΤΡΑΛΙΑΣ	»	45

ΥΠΕΥΘΥΝΟΣ ΣΥΝΤΑΚΤΗΣ:
ΑΝΔΡΕΑΣ ΓΡΙΒΟΓΕΩΡΓΟΣ

δι' ἐπὶ πλέον ἐκσκαφάς, ἤτοι ἐν ὅλῳ φρ. χρ. 20 περίπου.

Ἰδού, ἀφοῦ τὸ θέλετε κ. Τοὐφτ, ποῖοι εἶνε οἱ ἀληθεῖς καὶ ἐπίσημοι ἀριθμοί!

Ὀφείλομεν νὰ ὁμολογήσωμεν ὅτι δὲν τολμῶμεν νὰ συγκρίνωμεν τὰς τιμάς μας μὲ τὰς τοῦ κ. Τοὐφτ, διότι θὰ παρουσιασθῶσι μέγιστα ποσά, ἅτινα ὁ κ. Τοὐφτ ἔλαβεν ἐπὶ πλέον διὰ τὰς μέχρι τοῦδε ἐκτελεσθείσας ἐργασίας του ἐν Πειραιεῖ.

Δὲν ἀμφισβητοῦμεν ὅτι ὁ Δῆμος Ἀθηναίων δὲν ἐφρόντισε καὶ δὲν ἐπέτυχε τιμὴν βεβαίως ἱκανοποιητικὴν διὰ τὴν ἐποχὴν ἐκείνην ὡς ἐπίσης δὲν δυνάμεθα νὰ παραδεχθῶμεν ὅτι ἂν ὁ Δῆμος Ἀθηναίων σήμερον ζητήσῃ νὰ ἐπεκτείνῃ τὰς ἐργασίας τῆς ἀσφαλτοστρώσεως δὲν θὰ ἐπιτύχῃ τιμὰς ἀκόμη συμφερωτέρας ἀπὸ τὰς σημερινὰς ὡς τοῦτο συνέβη διὰ τὸν Δῆμον Πειραιῶς πρὸ ἑνὸς ἔτους.

Ἐν τέλει, κ. Διευθυντά, ἀποροῦμεν πῶς ἔχει τὴν τόλμην ὁ κ. Τοὐφτ νὰ ὁμιλῇ περὶ καλῆς ἢ κακῆς ἐργασίας, ὅταν εἰς τὸ τμῆμα τὸ μεταξὺ τῶν τροχιοδρομικῶν γραμμῶν τῆς Λεωφόρου Μακρᾶς Στοᾶς ἐν Πειραιεῖ τὸ παρ' αὐτοῦ τοῦ ἰδίου κατασκευασθὲν ἐσχάτως παρατηρεῖται τελεία ἀποσύνθεσις τοῦ ἐξ ἀσφάλτου καταστρώματος ἐνῷ πρὸς τοῦτο δὲν συμβάλλουν καταστρεπτικὰ τῆς ἀσφάλτου αἴτια, οὔτε ἡ κυκλοφορία τοῦ ἠλεκτρικοῦ τρὰμ ἤρχισεν ἐκεῖ εἰσέτι. Αὐτὰ εἶναι τ' ἀποτελέσματα, κ. Τοὐφτ, τῆς κακῆς ἐργασίας.

Θέλομεν νὰ πιστεύσωμεν ὅτι ὁ κ. Τοὐφτ ὑπογράφων τὴν διατριβήν του, δὲν ἔσχε τὴν συνείδησιν τῶν ἐν αὐτῇ γραφέντων καὶ ἐν τοιαύτῃ περιπτώσει συμβουλεύομεν τοῦτον νὰ μὴ δίδῃ τόσον εὐκόλως πίστιν εἰς τοὺς περικυκλοῦντας αὐτὸν διερμηνεῖς του.

Δεχθῆτε κλπ.

ΑΝΑΣΤ. Π. ΣΤΑΜΑΤΙΑΔΗΣ
Πολ. Μηχανικὸς
Γεν. Διευθυντὴς τῆς Ἑλλ. Ἑταιρίας Τεχνικῶν Κατασκευῶν

Η ΔΙΟΙΚΗΣΙΣ
ΤΗΣ ΕΘΝΙΚΗΣ ΤΡΑΠΕΖΗΣ ΤΗΣ ΕΛΛΑΔΟΣ

Γνωστοποιεῖ

ὅτι σήμερον ἡμέραν Τρίτην καὶ ὥραν 10ην π. μ. ἐνεργηθήσεται ἐν τῷ Καταστήματι αὐτῆς καὶ ἐνώπιον τοῦ Γενικοῦ Συμβουλίου, ἐν δημοσίᾳ συνεδριάσει, ἡ 25η κλήρωσις τοῦ ἐκ δραχ. 20,500,000 δανείου αὐτῆς, ἡ ὡρισμένη διὰ τὴν 1ην Ἰουνίου ε. ε.

Κατὰ τὴν κλήρωσιν ταύτην θέλουσιν ἐξαχθῆ ἐκ τῆς κληρωτίδος δεκαὲξ ἀριθμοὶ ὁμολογιῶν μετὰ λαχνεῦ.

Ἐν Ἀθήναις τῇ 1 Ἰουνίου 1910.
Ὁ Διοικητὴς
Σ. Στρέϊτ

ΚΗΔΕΙΑ

Τὸν προσφιλῆ μας

ΔΗΜΟΝ

Ἰατρὸν καὶ ὑποδιευθυντὴν τοῦ Δημοτ. Νοσοκομείου ἡ «Ἐλπίς»

θανόντα χθὲς κηδεύομεν σήμερον ὥραν 9 1)2 π. μ. ἐκ τοῦ Ἱεροῦ Ναοῦ τοῦ Ἁγίου Κωνσταντίνου.

Παρακαλοῦνται οἱ συγγενεῖς καὶ φίλοι ὅπως εὐαρεστούμενοι συνοδεύσωσι τὴν ἐκφοράν.

Ἐν Ἀθήναις τὴν 1 Ἰουνίου 1910

Ἡ σύζυγος Ἑλίζα Δ. Μήτσα. Ἡ μήτηρ Μαριγὼ Μαυρογιάννη Οἱ ἀδελφοὶ Σταμάτιος Μήτσας, Ἀθανάσιος Μήτσος, Κωνσταντῖνος Μήτσας, Μαργαρίτα Κατσαροῦ, Βασίλειος Μαυρογιάννης, Τρύφων Μαυρογιάννης Ἑλένη Μαυρογιάννη, Σταματοῦλα Μαυρογιάννη, Γεώργιος Νικητάκης, Μαργαρὼ Νικητάκη.

(Ἡ παροῦσα θεωρηθήτω καὶ ὡς ἰδιαιτέρα πρόσκλησις).

ΔΗΜΟΣ ΜΗΤΣΑΣ

Τοῦ ἀειμνήστου καπετὰν Ἀντώνη Μήτσα ὁ νεώτερος τῶν υἱῶν, ὁ συμπαθέστατος Δῆμος ἰατρὸς καὶ ὑποδιευθυντὴς τοῦ Δημοτικοῦ Νοσοκομείου ἡ «Ἐλπίς» ἀπέθανε χθὲς καὶ κηδεύεται σήμερον.

Ἐπιστήμων εὐσυνείδητος, φιλάνθρωπος, γενναῖος καὶ ὑπερήφανος ὅπως ὅλοι οἱ Μητσαῖοι, φρονηματίας καὶ αἰσθηματίας ἦτο ἀληθινὸ σέμνωμα τῆς ἱστορικῆς ἐξ Ἑρμιόνης οἰκογενείας, προσφιλέστατος εἰς τοὺς οἰκείους του, συμπαθέστατος εἰς τὴν κοινωνίαν.

ΚΟΙΝΩΝΙΚΑ

Σεμνοπρεπὴς καὶ ἐπιβάλλουσα ἐγένετο χθὲς ἡ κηδεία τῆς ἀποβιωσάσης Σεβαστῆς δεσποίνης Σιυλιανῆς Γ. Μάζη ὑπὸ τῶν τεθλιμμένων υἱῶν καὶ ἀνεψιῶν αὐτῆς οὗ, συλλυπούμεθα ἐγκαρδίως.

ΕΥΧΑΡΙΣΤΗΡΙΟΝ

Ἀδυνατοῦντες νὰ εὐχαριστήσωμεν ἰδιαιτέρως ἕνα ἕκαστον τῶν ὁπωσδήποτε μετασχόντων τῆς σκληρᾶς ἀπωλείας μας ἐπὶ τῷ θανάτῳ τῆς προσφιλοῦς μας Ἐριφίλης Δ. Φόρου ἐκφράζομεν διὰ τοῦ παρόντος τὴν βαθυτάτην εὐγνωμοσύνην μας.

Οἰκογένεια
Ὄθωνος Βάκουλη

Η ΚΑΛΟΚΑΙΡΙΝΗ ΣΑΙΖΟΝ ΤΗΣ ΚΕΡΚΥΡΑΣ

Ἡ καλοκαιρινὴ περίοδος τῆς ὡραίας νήσου μας, τῆς συνδρομῆς τῶν ἐστεμμένων κεφαλῶν, προμηνύεται ἀπὸ τὰς ζωηροτέρας καὶ μᾶλλον διασκεδαστικάς.

Ὀλίγας ἑβδομάδας ἀναπαύσεως θαλασσινῶν λουτρῶν διασκεδάσεως, θαυμασίων ἐκδρομῶν ἀνὰ τὸ πεντάμορφο νησί, χαρᾶς καὶ εὐτυχίας δὲν δύναται κανεὶς νὰ διέλθῃ καλλίτερα παρὰ εἰς τὴν Κέρκυραν.

ΜΕΓΑ ΞΕΝΟΔΟΧΕΙΟΝ
SAINT GEORGES

Τὸ δεσπόζον τοῦ Κερκυραϊκοῦ κόλπου ἐπὶ τῆς θαμασίας Σπιανάδας θὰ σᾶς δώσῃ δωμάτια καθαρώτατα, εὐπρεπέστατα μὲ τροφὴν πρώτης τάξεως καὶ μὲ τιμὰς μετριωτάτας

Γράψατε λοιπὸν ἀπὸ τώρα ὅλοι εἰς τὸ

SAINT GEORGES

Πρωτοφανὴς εἶνε διὰ τὰς Ἀθήνας ἡ νέα συλλογὴ τῶν ὑφασμάτων τῆς ἐαρινῆς καὶ θερινῆς ἐποχῆς, τὴν ὁποίαν παρέλαβεν ὁ Μέγας Ἐμπορορραπτικὸς Οἶκος τῆς Ἀνατολῆς, Ἀθηνᾶς 97—99 τοῦ κ. Σάββα Βαρβιτσιώτου. Αἱ τιμαὶ λόγῳ τῆς γενικῆς δυσπραγίας εἶνε ἀκαταγώνιστοι. Χρωματισμοὶ ἀμετάβλητοι καὶ ἰδιότροποι. Ψαλίδιον ἀλάνθαστον καὶ μοναδικόν.

ΛΟΥΚΟΥΜΙΑ

Τὰ γνήσια καὶ ὡραιότερα Συριανὰ λουκούμια πωλοῦνται εἰς τοῦ

ΕΜΜ. ΣΤΑΜΑΤΕΛΑΚΗ
57—ὁδὸς Σταδίου—57

Γενικοῦ ἀντιπροσώπου τῶν ἐν Σύρῳ καταστημάτων Σταματελάκη.

Ἐπίσης ἐν τῷ ἀνωτέρῳ καταστήματι ἐκομίσθησαν καὶ ἀρίστης ποιότητος Ἀγγλικὰ ἀρώματα.

ΘΕΡΑΠΕΙΑ ΦΘΙΣΕΩΣ ΡΙΖΙΚΗ

7-Ὁδ. Χαλκοκονδύλη-7

Δέχεται 8—9 π. μ. 2—7 μ.μ.

Θεραπεῖαι πραγματικαὶ ἀνιάτων διὰ τῶν ὑπὲρ πᾶσαν ἐπιστήμην μεθόδων τοῦ ἐπὶ πολλὰ ἔτη σπουδάσαντος καὶ ἐξασκήσαντος τὴν ἰατρικὴν ἐν Παρισίοις Νευρολόγου Παθολόγου κ.

Ν. Π. ΜΕΤΑΞΑ

Θεραπεύονται ἄσθμα, (ἐθεράπευσεν ἄσθμα 5ετὲς ἐπὶ 80ετοῦς) ζωχαδιακά, ρευματοαρθριτισμοί, οἰδήματα, ψαμμιάσεις, χολόλιθοι, ἔκζεμα, τριχόπτωσις, στομαχικά, διάρροια, νευρασθένεια, ὑστερία (μέθοδος θαυμασία), ἀνικανότης, δύσπνοια, νευραλγίαι, πόνοι γυναικῶν, μὲ σύγχρονον θεραπείαν, ἀρτηριοσκληρώσεις καὶ δὴ πρόληψιν αἰφνιδίων θανάτων. ἀνανέωσιν ὀργανισμοῦ καὶ παράτασιν ὁρίου ζωῆς.

Φθίσεις. ά καὶ β' σταδίου, αἱμοπτύσεις, φυματιώδης περιτονῖτις, σπονδυλῖτις, λέπρα, σπληνὸς ἐξόγκωσις, τυφοειδὴς πυρετός. Σύφιλις ἀντιμικροβιακῶς.

Θεραπεία δι' ἀλληλογραφίας

ΕΠΙΤΥΧΙΑ 25 ΕΤΩΝ

ΥΓΡΟΝ
ΑΝΤΙΒΛΕΝΝΟΡΡΟΙΑΚΟΝ

ἐστεμμένον ὑπὸ 122 χιλιάδων ἐπιτυχιῶν.

Τὸ θαυματουργὸν τοῦτο φάρμακον θεραπεύει ριζικῶς καὶ ἀσφαλῶς τὴν ὀξεῖαν καὶ τὴν χρονιωτάτην Βλεννόρροιαν ἀνδρῶν καὶ γυναικῶν, καθὼς καὶ τὴν Λευκόρροιαν εἰς 8 ἡμέρας.

ΕΠΙΤΥΧΙΑ 100 ΤΟΙΣ 100

Εἰδικὸς ἰατρὸς καὶ ὁ ἐφευρέτης δέχονται δωρεὰν ἐν τῷ φαρμακείῳ τοὺς πάσχοντας καὶ ἐν ἰδιαιτέρᾳ αἰθούσῃ τὰς πασχούσας π.μ 8—12 καὶ μ.μ. 3—9.

Ἡ φιάλη δρ. 5 50 Εἰς τὰς ἐπαρχίας στέλλεται ἀντὶ δρ. 7 καὶ ἐξωτερικὸν φρ. χρ. 12. Τὸ ἀντίτιμον προαποστέλλεται.

Ἀποφεύγετε τὰς ἀπομιμήσεις.

ΜΕΓΑ ΒΑΣΙΛΙΚΟΝ ΦΑΡΜΑΚΕΙΟΝ
Ν. ΒΑΚΤΑΔΟΠΟΥΛΟΥ
Γωνία Σόλωνος-Ἱπποκράτους

ΤΕΛΕΥΤΑΙΑ ΩΡΑ

ΕΚΚΑΘΑΡΙΣΤΕΟΙ ΗΓΓΙΚΕ ΤΟ ΤΕΛΟΣ ΣΑΣ
ΤΟ ΧΘΕΣΙΝΟΝ ΥΠΟΥΡΓ. ΣΥΜΒΟΥΛΙΟΝ

Τὴν ἑβδόμην ἑσπερινὴν ὥραν τῆς χθὲς συνεκροτήθη ἐν τῷ ὑπουργείῳ τῶν Οἰκονομικῶν Ὑπουργικὸν Συμβούλιον παραταθὲν μέχρι τῆς 9ης καὶ ἡμισείας.

Κατ' αὐτὸ οἱ κ.κ. ὑπουργοὶ ἔθεσαν τὰς βάσεις τῆς ἐργασίας τῆς ἐκκαθαρίσεως τῶν διαφόρων ὑπαλληλικῶν κλάδων. Ἡ ἐργασία αὕτη θ' ἀπασχολήσῃ ἐπὶ μίαν περίπου ἑβδομάδα τὸ ὑπουργικὸν Συμβούλιον, τὸ ὁποῖον ἂν δὲν συνέρχηται καθημερινῶς πάντως θὰ συνέρχηται ἡμέραν παρ' ἡμέραν. Ὡς γνωστὸν τὸ ἐκκαθαριστικὸν ἔργον τῆς Κυβερνήσεως ὀφείλει ἐκ τοῦ Νόμου νὰ ἔχῃ περατωθῇ μέχρι τῆς 13 ἀρξαμένου μηνός. Ἰδιαιτέρως διὰ τὸ ὑπουργεῖον τῆς Παιδείας ἡ ἐκκαθάρισις πρέπει νὰ ἔχῃ περατωθῇ μέχρι τῆς 10ης ἰδίου μηνός.

ΤΑ ΕΝ ΤΟΥΡΚΙΑ

Κατὰ τὰς πληροφορίας μας τὸ ὑπουργικὸν Συμβούλιον ἐκτὸς τῶν ἀνωτέρω ἀπησχόλησαν ἐπὶ μακρὸν καὶ τὰ ἐν Τουρκίᾳ γενόμενα.

Ὁ κ. Καλλέργης ἀνεκοίνωσεν εἰς τοὺς συνεδέλφους του τὰς τελευταίας εἰδήσεις ἐπὶ τῆς καταστάσεως ὡς καὶ τὰς πρὸς αὐτὸν ἐκ μέρους τοῦ Ναμπῆ βέη ἐνεργοῦντος κατ' ἐντολὴν τῆς Κυβερνήσεώς του γενομένας δηλώσεις, περὶ τῶν ὁποίων γράφομεν ἀλλαχοῦ.

ΑΝΑΚΟΙΝΩΣΙΣ ΤΟΥ κ. ΔΡΑΓΟΥΜΗ

Μετὰ τὸ πέρας τοῦ ὑπουργικοῦ Συμβουλίου ὁ Πρόεδρος τοῦ ὑπουργικοῦ Συμβουλίου ἀνεκοίνωσεν εἰς συντάκτην μας τὰ ἑξῆς.

—Τὸ ὑπουργικὸν Συμβούλιον κατὰ τὴν σημερινήν του σύσκεψιν ἔθεσε τὰς βάσεις τοῦ ἐκκαθαριστικοῦ ἔργου τῶν ὑπαλλήλων τῶν διαφόρων ὑπουργείων, τὸ ὁποῖον ἀνετέθη εἰς αὐτὸ δυνάμει εἰδικοῦ νόμου. Ὁ καιρὸς ἐπείγει καὶ δι' αὐτὸ θὰ συνερχώμεθα καθ' ἑκάστην πλὴν τῆς αὔριον (δηλ. σήμερον) διὰ νὰ φέρωμεν εἰς πέρας τὸ ἔργον αὐτό.

ΔΙΑΒΕΒΑΙΩΣΕΙΣ ΤΟΥ ΝΑΜΠΗ ΒΕΗ ΠΡΟΣ ΤΟΝ Κ. ΚΑΛΛΕΡΓΗΝ
Η ΕΠΙΣΗΜΟΣ ΤΟΥΡΚΙΑ ΦΙΛΕΙΡΗΝΙΚΩΤΑΤΗ
ΟΙ ΝΕΟΤΟΥΡΚΟΙ ΠΟΛΕΜΙΚΩΤΑΤΟΙ
Ο ΔΙΕΡΜΗΝΕΥΣ ΤΟΥ ΕΝ ΣΜΥΡΝΗ ΠΡΟΞΕΝΕΙΟΥ

Κατὰ τὰς νεωτέρας ἐπιλέας καὶ ἐμπορίου ἐξακολουσημους πληροφορίας, ὁ ἐμπορικὸς ἀποκλεισμὸς ἐξακολουθεῖ εἰς τὴν Θεσσαλονίκην, καθὼς καὶ εἰς τοὺς λοιποὺς Τουρκικοὺς λιμένας, εἰς τοὺς ὁποίους ἐκηρύχθη, πλὴν τοῦ λιμένος τῆς Σμύρνης.

Ἐν τούτοις, καίτοι ὁ ἐμπορικὸς ἀποκλεισμὸς ἔπαυσε χάρις εἰς τὴν ἐνεργὸν ἐπέμβασιν τῆς Τουρκικῆς Κυβερνήσεως, τὸ Ν. Κομιτάτον παρὰ τὰς ἐκ Κων)πόλεως διαταγάς, ἐξακολουθεῖ ἐργαζόμενον ὅπως ἐπιτύχῃ τὴν σύρραξιν μεταξὺ τῶν δύο στοιχείων.

Ο ΒΑΛΗΣ ΣΜΥΡΝΗΣ ΔΕΝ ΔΕΧΕΤΑΙ ΤΟΝ Κ. ΛΙΑΤΗΝ

Νυκτεριναὶ ἀσφαλοῦς πηγῆς πληροφορίαι ἀγγέλλουν ὅτι συνεπείᾳ τῆς στάσεως τοῦ ἐν Σμύρνῃ διερμηνέως τοῦ Ἑλληνικοῦ Προξενείου κατὰ τὰς προχθεσινὰς σκηνάς, καθ' ἃς ἠναγκάσθη νὰ πυροβολήσῃ εἰς τὸν ἀέρα τρίς, ὁ Βαλῆς Σμύρνης ἐδήλωσεν εἰς τὸν Ἕλληνα Πρόξενον κ. Ποτὲν ὅτι ἀδυνατεῖ νὰ δεχθῇ εἰς τὸ μέλλον εἰς τὸ Διοικητήριον τὸν κ. Λιάτην.

ΟΙ ΠΡΟΞΕΝΟΙ ΕΖΗΤΗΣΑΝ ΠΛΟΙΑ

Ὑπάρχουν πληροφορίαι, καθ' ἃς οἱ ἐν Σμύρνῃ Πρόξενοι τῶν Δυνάμεων παρακολουθοῦνετς ἐκ το ὑσύνεγγυς τὰς ἐνεργείας τῶν ἐκεῖ Νεοτούρκων, καὶ ἐπανάληψιν τῶν ἀγρίων σφαγῶν Ἀδάνων, ἐζήτησαν ἀπὸ τοὺς ἐν Κων)πόλει πρεσβευτὰς καὶ αὐτοὶ ἀπὸ τῆς Κυβερνήσεως ἀποστολὴν πλοίων.

Η ΣΤΑΙΣΣ ΤΗΣ ΕΠΙΣΗΜΟΥ ΤΟΥΡΚΙΑΣ

Καὶ ἐνῷ ἀπὸ τὸ ἕνα μέρος τὸ Ν. Κομιτάτον ἐκδηλοῖ διὰ τόσον ἐναργοῦς τρόπου τοὺς σκοπούς του, ἀπὸ τὸ ἄλλο ἡ ἐπίσημος Τουρκία δι' ἀλλεπαλλήλων δηλώσεων της βεβαιοῖ τὴν Ἑλλάδα περὶ τῶν φιλειρηνικῶν αὐτῆς διαθέσεων.

Οὕτω κατὰ χθεσινὰς ἐκ Κων)πόλεως ἐπισήμου πηγῆς πληροφορίας ὁ ὑπουργὸς πασσᾶς ἀπαντῶν εἰς τὰς διαμαρτυρίας τοῦ κ. Γρυπάρη διὰ τὸν ἐναντίον τῶν Ἑλληνικῶν ἐμπορευμάτων κηρυχθέντα ἐμπορικὸν ἀποκλεισμόν, ὡς καὶ διὰ τὰς ἐν Σμύρνῃ γενομένας ταραχάς, ἐναντίον τῶν ἐκεῖ Ἑλλήνων, διεβεβαίωσεν αὐτὸν ὑπὸ τῶν φιλειρηνικωτέρων σαν προσπάθειαν πρὸς ὑπεδα καὶ δὴ θὰ καταβάλῃ πᾶδιαθέσεων πρὸς τὴν Ἑλλάράσπισιν τῶν Ἑλληνικῶν συμφερόντων των καὶ κατευνασμὸν τῶν ἐξημμένων πνευμάτων.

Εἰς παρομοίας δηλώσεις προέβη καὶ πρὸς τὸν κ. Καλλέργην ὁ ἐνταῦθα πρεσβευτὴς τῆς Τουρκίας Ναμπῆ βέης, ἐπὶ τούτῳ ἐπισκεφθεὶς αὐτὸν χθὲς τὴν μεσημβρίαν.

ΑΝΑΚΟΙΝΩΣΕΙΣ ΤΟΥ Κ ΔΡΑΓΟΥΜΗ

Ὁ Πρωθυπουργὸς κ. Δραγούμης ἀνεκοίνωσε τὰ ἑξῆς χθὲς εἰς συντάκτην μας ἐν σχέσει μὲ τὴν ἐν Τουρκίᾳ κατάστασιν.

—Ἐβεβαιώθη καὶ ἐπισήμως, εἶπεν ὁ κ. Δραγούμης, ὅτι αἱ ἀρχαὶ Θεσσαλονίκης προέβησαν εἰς τὴν ἀπόλυσιν τῶν τριῶν Ἑλλήνων χαρακτηρισθέντων ὡς ἐπικινδύνων εἰς τὴν δημοσίαν ἀσφάλειαν. Οὕτω τοὐλάχιστον εἶπεν εἰς τὸν ἐν Θεσσαλονίκῃ Ἕλληνα πρόξενον διαμαρτυρηθέντα διὰ τὴν πρᾶξιν αὐτήν. Σημειωτέον ὅτι αἱ Τουρκικαὶ ἀρχαὶ ἀπέφυγον ν' ἀναφέρουν συγκεκριμένως τὰ αἴτια τὰ ὁποῖα ὤθησαν αὐτοὺς εἰς τὸ νὰ χαρακτηρίσουν ὡς ἐπικινδύνους τοὺς περὶ ὧν ὁ λόγος Ἕλληνας.

Τοῦτο ὅμως δὲν ἀποτελεῖ ἢ μονομερὲς κροῦσμα τῆς ἐπισήμου Τουρκίας, τῆς ὁποίας καὶ ἂν γίνῃ στάσις ἀπέναντι τῆς Ἑλλάδος εἶνε φιλειρηνικωτάτη.

— Ἡ Τουρκία ἐξηκολούθησεν ὁ κ. Δραγούμης ἤλλαξε ἐντελῶς πολιτικὴν ἀπέναντι τῆς Ἑλλάδος. Ποῦ ὀφείλεται τοῦτο δὲν γνωρίζω. Ἴσως νὰ κατίδῃ ὅτι ἡ τακτικὴ τῶν ἐξεγέρσεων καὶ τῶν ἀποκλεισμῶν δὲν δὲν συνέφερεν εἰς αὐτήν, ἀφοῦ οὐδὲν ἐκ ταύτης θὰ ὠφελεῖτο. Ἄλλως ἔχομεν καὶ τὰς βεβαιώσεις αὐτοῦ, τοῦ ὑπουργοῦ τῶν Στρατιωτικῶν Σεφκὲτ Πασσᾶ δηλώσαντος ἀνεπιφυλάκτως ὅτι ἡ τακτικὴ αὐτὴ δὲν συμφέρει εἰς τὴν Τουρκίαν, τονίσας καὶ αὐτὸς τὰς φιλειρηνικὰς διαθέσεις τῆς Τουρκίας πρὸς τὴν Ἑλλάδα.

Η "ΤΑΝΙΝ,,

Ἠγγέλθη τηλεγραφικῶς χθὲς ἐκ Κων)πόλεως, ὅτι ἡ «Τανὶν» ἀποτελοῦσα παραφώνησιν εἰς τὴν γενικὴν συναυλίαν τοῦ τουρκικοῦ τύπου ἐμέσσοντος σωρείαν ὕβρεων καὶ ἀπειλῶν κατὰ τῆς Ἑλλάδος, δημοσιεύει νέον ἄρθρον χθές, ἐν τῷ ὁποίῳ τονίζει καὶ διὰ μίαν ἀκόμη φοράν, ὅτι τὸ Κρητικὸν ζήτημα εἶνε ζήτημα Δυνάμεων καὶ Τουρκίας καὶ ὅτι πρέπει νὰ λυθῇ εἰς διεθνὲς συνέδριον συνερχόμενον ἐν Χάγῃ.

ΩΤΙΚΑ
ΚΑΙ ΛΑΡΥΓΓΙΚΑ ΝΟΣΗΜΑΤΑ
Α. Σ. ΔΗΜΗΤΡΙΑΔΗΣ

Ὑφηγητὴς Πανεπιστημίου

Ὄπισθεν Βουλῆς, διασταυρώσεις ὁδῶν Βουλῆς καὶ Καραγεώργη τῆς Σερβίας, (πρώην Μουσῶν) ἀριθμὸς 14

Εἰδικῶς ἐκπαιδευθεὶς ἐν Βιέννῃ τὰ ἀνωτέρω νοσήματα ἐν ταῖς κλινικαῖς τῶν καθηγητῶν Stoerk, Schrötter, Politzer, Urbantschitsch, θεραπεύει τοὺς ἐξ ὠτικῶν λαρυγγικῶν καὶ ρινικῶν νοσημάτων πάσχοντας. Ὄπισθεν Βουλῆς, διασταύρωσις ὁδῶν Βουλῆς καὶ Καραγεώργεβιτς τῆς Σερβίας (πρώην Μουσῶν) 14.

Ὧραι ἐπισκέψεως 9-12 καὶ 3-5

Ο ΒΑΣΙΛΕΥΣ ΠΟΤΕ ΕΡΧΕΤΑΙ

Περὶ τῆς ἀφίξεως τοῦ Βασιλέως οὐδὲν θετικὸν ὑπάρχει εἰσέτι.

Ὁ κ. Δραγούμης τὸν ὁποῖον συντάκτης μας ἠρώτησεν ἐπ' αὐτοῦ, ἀνεκοίνωσεν ὅτι κατὰ τὰς πληροφορίας τὰς ὁποίας εἶχε μέχρι τῆς στιγμῆς ἐκείνης ὁ Βασιλεὺς ἐπρόκειτο ν' ἀναχωρήσῃ ἐκ Πατρῶν σήμερον τὴν πρωΐαν, ἐν τούτοις ὁ κ. Δραγούμης ἐξέφρασε καὶ τὸν ἐνδοιασμὸν ὅτι δυνατὸν ἡ Α. Μεγαλειότης ν' ἀλλάξῃ γνώμην καὶ ν' ἀναβάλῃ τὴν ἐνταῦθα ἄφιξίν του.

Η ΗΜΕΡΑ ΤΟΥ ΕΙΣ ΤΑΣ ΠΑΤΡΑΣ

ΠΑΤΡΑΙ 31 Μαΐου (Ἰδιαίτερον τηλεγράφημα). Τὴν μεσημβρίαν ὁ Βασιλεὺς παρεκάθησε εἰς γεῦμα εἰς τὴν οἰκίαν τοῦ κ. Φραγκοπούλου, τὸ ἀπόγευμα δὲ ἐξῆλθε περίπατον πεζῇ ἀκολουθούμενος ὑπὸ τῶν ὑπασπιστῶν του. Ἐπροχώρησεν εἰς τὰ ὑψηλὰ ἁλώνια ὅπου ἐθεώρησεν τοὺς ἐκεῖ γυμναζομένους ἐφέδρους Κατόπιν μέσῳ τῆς ὁδοῦ Καλαβρύτων κατῆλθεν εἰς τὴν παραλίαν ἀκολουθούμενος ὑπὸ ἀπείρου πλήθους ζητωκραυγάζοντος καὶ ἐπευφημοῦντος. Ὁ Βασιλεὺς ἔφθασε μέχρι τῆς ἐξέδρας βαδίζων ἐν τῷ μέσῳ τοῦ ἀσφυκτιῶντος πλήθους.

Ἐκείνην τὴν στιγμὴν ἐπρόκειτο νὰ ἀποπλεύσουν διὰ Ἀμερικὴν τὰ ὑπερωκεάνεια «Θεμιστοκλῆς» καὶ «Ἀργεντίνα» κατάμεστα μεταναστῶν. Ὁ Βασιλεὺς ἐσταμάτησε εἰς τὸν λιμενοβραχίονα καὶ ἐχαιρέτησε τοὺς ζητωκραυγάζοντας μετανάστας.

Ἡ ἐπάνοδος τοῦ Βασιλέως εἰς τὰ προσωρινὰ του Ἀνάκτορα ἦτο ἀληθὴς φοβερίδα μεταξὺ τοῦ πλήθους τὸ ὁποῖον ἐζητωκραύγαζε καὶ ἐπευφήμει ἐνθουσιωδῶς αὐτόν.

Τὴν ἑσπέραν παρετέθη γεῦμα εἰς τὸ ὁποῖον παρεκάθησαν οἱ κ.κ. Γούναρης, Ροῦφος, Κυριακὸς, Γερωκωστόπουλος καὶ οἱ ὑπασπισταὶ τοῦ Βασιλέως, ὅστις κατὰ τὴν διάρκειαν τοῦ γεύματος ἦτο εὐθυμότατος καὶ διαχυτικώτατος.

Ὁ Βασιλεὺς ἀφηγεῖτο ἐκτενέστατα τὰ τῆς κηδείας τοῦ Ἐδουάρδου, εἶπε δὲ γελῶν, ὅτι παρεκάθησαν 75 ἐστεμμένοι, τί δὲ θὰ ἔκαμνεν ἕνας ἀναρχικὸς μὲ μίαν βόμβαν.

Πρὸς τούτοις ἀνεμνήσθη τῆς συνεντεύξεως τοῦ Ροῦζβελτ.

Ἐπιβεβαιοῦται τὸ γραφὲν ὡς ἀνακοίνωσις τοῦ Βασιλέως εἰπόντος, ὅτι ἦτο εὐτύχημα ποῦ εὑρίσκετο ἔξω αὐτὴν τὴν ἐποχήν.

Αὔριον θὰ καλέσῃ εἰς γεῦμα τοὺς δικαστικούς.

Περὶ ἀναχωρήσεώς του οὐδὲν θετικόν.

ΔΙΑΦΩΝΙΑ
ΤΟΥ ΣΥΜΒΟΥΛΙΟΥ ΤΩΝ ΜΕΡΑΡΧΩΝ

Ἐγνώσθη ἐξ ἀσφαλοῦς πηγῆς ὅτι ἐπῆλθε διαφωνία εἰς τὴν χθεσινὴν συνεδρίασιν τοῦ Συμβουλίου τῶν Μεράρχων διότι δύο ἐξ αὐτῶν ἐζήτησαν ὅπως προαχθῶσιν καὶ οἱ κριθέντες ἀνίκανοι ἀνώτεροι ἀξιωματικοὶ ὅπως μὴ ἔλθουν δυσαρέσκειαι εἰς τὸ σῶμα τῶν ἀξιωματικῶν, πρᾶγμα τὸ ὁποῖον ἀντέκρουσεν ὁ τρίτος τῶν Μεραρχῶν.

Η ΧΟΛΕΡΑ
ΕΠΙΒΟΛΗ ΚΑΘΑΡΣΕΩΝ

Κατόπιν τηλεγραφημάτων πρὸς τὴν Κυβέρνησιν ἐκ Ρωσσίας ὅτι ἐσημειώθησαν νέα κρούσματα πανώλους εἰς Ὀδησσὸν καὶ καθ' ὅλην τὴν περιφέρειαν τῆς μεσημβρινῆς Ρωσσίας, συνῆλθε χθὲς τὴν ἑσπέραν τὸ Ἰατροσυνέδριον καὶ ἐπέβαλεν κάθαρσιν εἰς τὰς ἐξ Ἀζοφικῆς προελεύσεις, ἡ ὁποία θὰ ἐκτελῆται εἰς τὸ λιμοκαθαρτήριον τοῦ Ἁγίου Γεωργίου.

ΑΝΑΚΡΙΣΕΙΣ
ΔΙΑ ΤΑΣ ΣΚΗΝΑΣ ΤΟΥ ΡΟΥΜΑΝΙΚΟΥ

Αὐστηρᾷ ἐντολῇ τῆς Κυβερνήσεως, κατελθὼν χθὲς εἰς Πειραιᾶ ὁ ἀνακριτὴς κ. Ρωμᾶνος ἤρξατο λεπτομερῶν ἀνακρίσεων πρὸς ἐξακρίβωσιν τῶν πρωταιτίων τῶν προχθεσινῶν ἐντὸς τοῦ Ρουμανικοῦ ἀτμοπλοίου «Αὐτοκράτωρ Τραϊανὸς» σκηνῶν.

Μετὰ δραστηριότητος δὲ μεγάλης ἐπιδιώκεται ἐπίσης ὑπὸ τῶν ἀστυνομικῶν ὀργάνων ἡ σύλληψις καὶ ἡ εἰς τὰς ρουμανικὰς ἀρχὰς παράδοσις τοῦ Ρουμάνου ὑπηκόου καὶ λιποτάκτου Γερ. Κλαουδίτου.

Ο ΧΘΕΣΙΝΟΣ
ΘΑΝΑΣΙΜΟΣ ΤΡΑΥΜΑΤΙΣΜΟΣ

Χθὲς περὶ τὴν 7ην ἑσπερινὴν ὥραν εἰς τὴν ὁδὸν Ἀλλιτζῆς πάροδον τῆς ὁδοῦ Ἠπείρου ἔλαβε χώραν ὁ ἑξῆς σοβαρὸς τραυματισμός.

Εἰς μίαν μάνδραν κειμένην ἐπὶ τῆς ἀνωτέρου ὁδοῦ ἔνθα πωλοῦνται καυσόξυλα κὸκ καὶ κάρβουνα, ἐκάθητο ὁ ἰδιοκτήτης Δ. Νικολακάκης μετὰ τῆς συζύγου του καὶ θυγατρός του καὶ τῶν λοιπῶν τέκνων του.

Εἰς μίαν τράπεζαν πρασίνην πλησίον αὐτῶν προεκάθητο ὁ Γ. Κουτσουμπρῆς 22 ἐτῶν πρώην καφεκώλης.

Κατ' ἐκείνην τὴν ὥραν διήρχετο ἐκεῖθεν ὁ Ἀποστ. Βασιλόπουλος ὑποδηματοποιὸς 30 ἐτῶν περίπου ὅστις ἐπλησίασε τοὺς καθημένους καὶ ἤρχισε νὰ τοὺς ὁμιλῇ.

Ὁ Βασιλόπουλος εἶνε γνωστότατος τύπος εἰς τοὺς μένοντας πρὸς τὸν σταθμὸν τοῦ Λαυρίου, διότι μεθᾷ τακτικῶς καὶ οὕτω γίνεται αἰτία πολλῶν φαιδρῶν ἐπεισοδίων. Παρακαθήσας λοιπὸν εἰς τὸ οἰνοπωλεῖον τοῦ Νικολακάκου καὶ ἐν κραιπάλῃ διατελῶν ἤρχισε νὰ πειράζῃ τὴν κόρην τοῦ ἰδιοκτήτου.

Τότε ἡ κυρία Νικολακάκη ἠναγκάσθη νὰ εἴπῃ εἰς τὸν Κουτσουμπρῆν νὰ τὸν βγάλῃ ἔξω.

Ὁ Κουτσουμπρῆς μὴ γνωρίζων τί χαρακτῆρος ἦτο ὁ Βασιλόπουλος ἐσηκώθη διὰ νὰ τὸν διώξῃ ἐκεῖθεν.

Ἀλλ' ὁ αἰώνιος μεθυστὴς τῷ ἐπέτεινε βαρυτάτην ὕβριν ἥτις ἠνάγκασε τὸν Κουτσουμπρῆ νὰ ἐξάγῃ μαχαίραν καὶ νὰ τὴν ἐμπήξῃ εἰς τὴν κοιλίαν τοῦ δυστυχοῦς Βασιλοπούλου.

Ὁ τραυματίας ὡδηγήθη ἀμέσως εἰς τὸ Δημοτικὸν Νοσοκομεῖον. Ἡ κατάστασίς του εἶνε κρισιμωτάτη ὡς οἱ ἰατροὶ ἀπεφάνθησαν ὅτι τὸ τραῦμα εἶνε θανατηφόρον. Ὁ φονεὺς μετὰ τὴν πρᾶξίν του ἐτράπη εἰς φυγήν, ἀλλὰ συνελήφθη ὑπὸ τῶν προστρεξάντων ἀστυνομικῶν ὀργάνων.

ΠΡΟΣΟΧΗ!

Τὸ καθαρὸν οἰνόπνευμα φωτισμοῦ εἰς τὸ μέλλον συμφώνως μὲ τὸν σχετικῶς ψηφισθέντα νόμον ΓΦΚΕ περὶ φορολογίας τοῦ οἰνοπνεύματος θὰ εἶναι χρώματος κυανοῦ (κτλ.).

Τὰ ἐκ θεῖου σπίρτα τοῦ καμινέτου ὡς καὶ τὰ ρετσινόσπιρτα, τὰ ἐντελῶς ἀκατάλληλα διὰ φωτισμὸν καὶ θέρμανσιν καὶ καταστρέφοντα τελείως τοὺς μηχανισμοὺς θὰ εἶναι χρώματος συμφώνως μὲ τὸν νέον νόμον ἐρυθροῦ (κόκκινα).

Καὶ τὸ οἰνόπνευμα μὴ κυανοῦν (κτλ.) ἢ οἱουδήποτε ἄλλου χρώματος ἢ χρώματος ἀμφιβόλου, δηλαδὴ μεταξὺ τοῦ μπλὲ καὶ τοῦ ἐρυθροῦ, θὰ προέρχεται ἐξ ἀναμίξεως διαφόρων σπίρτων καὶ δέον ν' ἀποῤῥίπτεται.

(Ἐκ τοῦ Γραφείου τῆς Ἑταιρίας Οἴνων καὶ Οἰνοπνευμάτων)

Τμῆμα Φωτισμοῦ

ΠΡΟΣ ΤΑΣ ΚΥΡΙΑΣ

Ἡ Εἰδικότης της διὰ τὰ Ταϊγέρ.
Ἡ Ἀκαταγώνιστος Κοπτική της.
Ἡ Ἐκλεκτὴ καὶ μοναδικὴ Συλλογὴ της ἐκ Παρισινῶν Προτύπων (Modéles Figures) τῶν ὀνομαστοτέρων Παριζιάνων Οἴκων Arpuillière, Massonnet, Orlack Gluck.
Ἡ εὐπιστοσύνη διὰ τῆς ὁποίας τὴν περιβάλλει ἡ ἀφροκρέμα τῆς Ἀθηναϊκῆς Κοινωνίας.
Αἱ ἐπιτυχίαι της ἐν γένει.
Σᾶς ἐξασφαλίζουν, Κυρίαι μου, καὶ τὴν τελείαν ἐπιτυχίαν τοῦ Ταϊγὲρ ἢ τουαλέτας τὰ ὁποῖα θὰ παραγγείλετε στὴν κ. ΜΕΣΣΑΛΑ ὁδὸς Βαλτετσίου 49 (πάροδ. Ἱπποκράτους).

ΓΝΩΣΤΟΠΟΙΗΣΙΣ

Κατὰ ὁ ἄρθρον 5 τοῦ ,ΑΙΛ' νόμου τῆς 12 Ἰουνίου 1882 ἡ ἀνωτέρω συργία τῆς Ἐθνικῆς Βιβλιοθήκης ἐσωτερική τε καὶ ἐξωτερικὴ διακόπτεται κατὰ τὸν μῆνα Ἰούλιον ἑκάστου ἔτους, ἵνα ἀνεργασθῇ ἡ ἐκκαθάρισις τῶν βιβλίων καὶ πᾶσα ἄλλη τῆς σχολῆς αὐτῆς ἀνήκουσα ἐργασία.

Ἀπὸ δὲ 1ης Ἰουλίου μέχρι Σεπτεμβρίου ἡ Βιβλιοθήκη λειτουργεῖ καθ' ἑκάστην ἀπὸ τῆς 8ης τῆς πρωΐας μέχρι μεσημβρίας κατὰ τὸ ἀπὸ 7 Ἰουνίου 1904 Β. Διάταγμα.

Ἐν Ἀθήναις τῇ 28 Μαΐου 1910.
Ὁ Ἔφορος τῆς Ἐθνικῆς Βιβλιοθήκης

ΑΥΤΟΜΑΤΩΣ ΘΕΡΑΠΕΥΕΤΑΙ
Η ΚΗΛΗ

(ΤΟ ΚΟΙΝΩΣ ΛΕΓΟΜΕΝΟΝ ΞΥΓΚΙ, ΚΑΤΕΒΑΣΜΑ, ΣΠΑΣΙΜΟ)

μὲ τὰ νέα ἐλαστικόδραντα δέματα κατασκευαζόμενα ἐπὶ μέτρῳ τῆς παθήσεως ἐν τῷ ἐργοστασίῳ

Δ. ΠΡΟΜΠΟΝΑ (ΦΑΡΜΑΚΟΠΟΙΟΥ)
5—ΟΔΟΣ ΠΕΙΡΑΙΩΣ—5
Τηλέφωνον 565

Ζητήσατε ὁδηγὸν μετρήσεως καὶ θὰ λάβητε δωρεάν.

ΔΗΛΩΣΙΣ

Τὸ καθῆκον μᾶς ὑποχρεοῖ νὰ συστήσωμεν εἰς τὴν τιμῶσαν ἡμᾶς πολυπληθῆ πελατείαν μας, αὐστηρὰν προσοχὴν περὶ τὴν ἐκλογὴν ὑφασμάτων, ὄχι μόνον ὑπὸ ἔποψιν ποιότητος ἀλλὰ καὶ γούστου, καθότι πᾶν παλαιὸν καὶ ἄχρηστον οὐ μόνον προκαλεῖ τὸν κόρον, ἀλλὰ καὶ καταστρέφει τὸ ἔργον τοῦ καλλιτέχνου ράπτου, ὅσον δήποτε καὶ ἂν εἶνε τοῦτο τέλειον. Μία ἁπλῆ ἐπίσκεψις εἰς τὸ ἐπὶ τῆς ὁδοῦ ΚΟΡΑΗ 5 Κατάστημά μας θὰ πείσῃ πάντας, καὶ τοὺς πλέον ἰδιοτρόπους εἰς γοῦστο καὶ ἐκλογήν, ὅτι ἡ τόσον πλουσία εἰς ὑφάσματα συλλογή μας θὰ τοὺς σαγηνεύσῃ.

Μετὰ πολλῆς ἐκτιμήσεως
ΑΔΕΛΦΟΙ ΣΟΓΛΟΔΟ

ΕΤΑΙΡΙΑ ΟΙΝΩΝ ΚΑΙ ΟΙΝΟΠΝΕΥΜΑΤΩΝ

ΓΕΝΙΚΑΙ ΟΔΗΓΙΑΙ ΔΙΑ ΤΗΝ ΧΡΗΣΙΝ ΤΟΥ ΟΙΝΟΠΝΕΥΜΑΤΟΣ

Ἡ χρῆσις τοῦ οἰνοπνεύματος εἶνε βεβαίως ἐντελῶς ἀκίνδυνος, ἀρκεῖ νὰ λαμβάνωνται στοιχειώδεις τινὲς προφυλάξεις, αἱ ὁποῖαι συνοψίζονται εἰς τὸ θεμελιῶδες παράγγελμα: Μὴ πλησιάζετε οἰνόπνευμα εἰς φωτιάν.

1ον. Δὲν πρέπει νὰ ἀφίνωμεν τὰ δοχεῖα τοῦ οἰνοπνεύματος ἀσκέπαστα διότι καὶ ἐξατμίζεται καὶ ἀπορροφᾷ ὑγρασίαν, ὁπόταν καὶ κατέρχεται κατὰ βαθμόν.

2ον. Διὰ κανένα λόγον δὲν ἐπιτρέπεται νὰ ρίπτετε οἰνόπνευμα εἰς ἀναμμένην λάμπαν, μαγειρεῖον, καμινέτο κτλ. διότι ἄλλως διατρέχετε τὸν κίνδυνον νὰ ἀνάψῃ τὸ οἰνόπνευμα τοῦ δοχείου, νὰ σπάσῃ τὸ δοχεῖον καὶ νὰ χυθῇ ἐπάνω σας ἀναμμένον. Τὸν αὐτὸν κίνδυνον διατρέχετε καὶ μὲ τὸ πετρέλαιον, μὲ μόνην τὴν διαφοράν, ὅτι τὸ οἰνόπνευμα σβύνει εὐκολώτατα μὲ νερὸ καὶ μάλιστα μὲ ὀλίγον. Μόλις τὸ νερώσετε παύει νὰ καίῃ.

3ον. Πρέπει νὰ φροντίζετε νὰ γεμίζητε τὴν λάμπαν, καμινέτο, μαγειρεῖον κτλ. πρὶν τὰ ἀνάψητε. Ἂν δὲ παρουσιασθῇ ἀνάγκη, νὰ ρίψητε καὶ ἄλλο, σβύσατε πρῶτον καὶ ἀφοῦ βεβαιωθῆτε, ὅτι ἔσβυσε, τότε ρίψατε καὶ ἄλλο

4ον. Μὴ ἐπιτρέπετε νὰ μεταχειρίζωνται οἰνόπνευμα διὰ προσάναμμα καὶ βούνων διότι πολλοὶ πολλάκις δὲν προσέχουν καὶ ρίπτουν τοιοῦτον σὲ μισοαναμμένα κάρβουνα ὁπόταν διατρέχετε τὸν κίνδυνον νὰ ἀνάψῃ τὸ δοχεῖον καὶ νὰ γίνῃ δυστύχημα.

5ον. Δὲν πρέπει νὰ ἀφίνετε τὸ δοχεῖον τοῦ οἰνοπνεύματος ἐπάνω εἰς τὸ μαγειρεῖον οὔτε κοντὰ εἰς τὰ φουρνέλα διότι δυνατὸν νὰ λησμονηθῇ ἐκεῖ καὶ νὰ πάρῃ φωτιὰ τὸ δοχεῖον.

6ον Μὴ γεμίζετε ξεχειλιστὰ οὔτε λάμπαν, οὔτε μαγειρεῖον, οὔτε κανὲν ἐν γένει εἶδος. Τὸ οἰνόπνευμα πρέπει νὰ μένῃ ἕνα τοὐλάχιστον δάκτυλον κάτω τοῦ στομίου, διότι μὲ τὴν θερμότητα διαστέλλεται (φουσκώνει) καὶ πρέπει νὰ ἔχῃ τόπον, ἄλλως θὰ χυθῇ ἀπ' ἔξω καὶ θὰ ἀνάψῃ

7ον. Ἐὰν γεμίσαντες εἶδος οἱονδήποτε τὸ περιβρέξῃ ε μὲ οἰνόπνευμα κατὰ λάθος, σκουπίσατέ το ἀμέσως πρὶν τὸ ἀνάψατε μὲ ὅ,τι δήποτε ὕφασμα. Τὸ οἰνόπνευμα οὔτε λερώνει οὔτε βρωμᾷ.

8ον. Ἂν κατὰ λάθος εἰς τὸ ἄναμμα τῆς λάμπας ἐτραβήξατε περισσοτέρας, ἀπὸ ὅτι πρέπει φορὰς καὶ βγάζει ἡ λάμπα ἐπάνω ἀπὸ τὸ γυαλὶ μεγάλαις φλόγαις, μὴ κινητοποιήσετε. Θὰ κατα βῇ μόνα ι του. καὶ ἡ λάμπα σας θὰ ἀνάψῃ κανονικά

Τὰ εἴδη μας εἶνε τελειότατα, ἐὰν δὲ ἀκολουθήσητε τὰς ἀνωτέρω ὁδηγίας οὐδέποτε δύναται νὰ σᾶς συμβῇ τὸ παραμικρόν.

ΑΠΟ ΤΟΝ ΓΥΝΑΙΚΟΚΟΣΜΟΝ

ΚΡΙΣΕΙΣ ΕΠΙΚΡΙΣΕΙΣ ΚΑΙ ΣΥΓΚΡΙΣΕΙΣ

Ὑπὸ ἕνα φυλλοσκεπὲς κιόσκι εἰς τὸν ἐν Κηφισσίᾳ κῆπον τοῦ Ξενοδοχείου Μελᾶ, ἐκάθητο σὲ ἀναπαυτικωτάτην πολυθρόναν, μία ὁμὰς κυριῶν, τερετιζουσῶν ἐπὶ διαφόρων ἀκτουαλιτὲ—κατὰ τὸ λέγειν των—καὶ ὁ παρελαύνων ὁμιλητικὸς κινηματογράφος ἐξετυλίσσετο ταχύτατα. Ἐπὶ τῇ ἐμφανίσει τοῦ θεάτρου ἐσταμάτησαν, καὶ ἐστάθμευσαν πρὸ τῆς Μωρᾶς Παρθένου.

Καὶ εἶπε κάποια ἐξ αὐτῶν·

— Τί ὡραῖα θὰ ἦτο ἂν εἰς τὴν Μωρὰν Παρθένον ἔπαιζεν συγχρόνως ἡ Κυβέλη καὶ ἡ Κοτοπούλη, καὶ ἡ μὲν πρώτη νὰ ἔπαρνε τὸν ρόλον τῆς Μωρᾶς Παρθένου, ὅστις εἶνε πολὺ ἀπαιτητικώτερος ἀπὸ ὅσον νομίζουν ἐδῶ, δυσκολώτατος καὶ ἐναλασσόμενος εἰς διαρκεῖς διαφανεῖς μεταπτώσεις, καὶ ζητῶν ἐν γένει βαθυτάτην ἀντίληψιν, δὲν μεσολαβεῖ δὲ οὔτε ἴχνος ἀμφιβολίας ὅτι ἡ Κυβέλη θὰ τὸν ὑπεκρίνετο ἀπταίστως, ἀκόμη περισσότερον ποῦ εἰς τὸν ρόλον τῶν Ἔνζενὶ θὰ εἶνε δύσκολον νὰ τὴν ἐπισκιάσῃ ἄλλη.

— Ποῦ εἴδατε νὰ τὴν παίζουν τὴν «Μωρὰν Παρθένον»;

— Τὴν εἶδα δυὸ φορεῖς εἰς τὸ Παρίσι καὶ θέλουσα νὰ δῶ τὴν διαφορὰν πῆγα εἰς τὴν «Ν Σκηνὴν».

— Καὶ πῶς τὴ βρήκατε.

— Α ! τὸν μόνον ρόλον ποῦ ἀνεγνώρισα καὶ τὸν βρῆκα πραγματικῶς εἰς ὕψος ἐπιτυχίας ἦτο τῆς δος Κοτοπούλη, ὅλοι οἱ ἄλλοι ρόλοι σχεδὸν ἰνκόγνιτο, ἐνῷ ἡ Κοτοπούλη ἔγεινεν ἐντελὴς κάτοχος τοῦ ρόλου της, ἀποδώσασα αὐτὸν μὲ καταπλήσσουσαν τέχνην καὶ ἐν γένει ἀναπτύσσει ὑπερέντασιν ἐπιτυχίας καθ' ὅλην τὴν διάρκειαν τῆς τόσον εὐστρόφως ἐναλασσομένης ἀληθεστάτης ὑποκρίσεώς της.

Ὅσον διὰ τὸν ρόλον τῆς «Μωρᾶς Παρθένου», τὸν παρεξήγησαν, διότι ἐνῷ πρόκειται περὶ μιᾶς Δεσποινίδος τῆς ἀνωτέρας τάξεως, καὶ ἥτις περιβάλλει διάμετανοίας τὴν αἰφνιδίαν λοξοδρομίαν της, ἐδῶ τὴν παρουσιάζουν ἐκγενετῆς ντεμὶ-μοντέν, μὲ ὅλας τὰς πόζας, τὴν ἀφιλοτιμίαν, καὶ δὲν μεμελλισμὸν αὐτῶν τῶν γυναικῶν. Ὁ δὲ ρόλος τοῦ συζύγου πρέπει νὰ τηρῇ στάσιν σοβαρὰν καὶ πλησιάζουσαν πρὸς πατρικὸν ὕφος — ὡς ἐκ τῆς ἡλικίας του.

Ἐδῶ κυριαρχεῖ τὸ θορυβῶδες φλὲρτ μέχρι κουτσαβακισμοῦ. Αὐτὰ ὑπέπεσαν εἰς τὴν στενοτάτην ἀντίληψίν μου καὶ σᾶς τὰ λέγω.

Καὶ ἡμεῖς ὡς συμπέρασμα θέτομεν ὅτι ὅσον καὶ ἐπιτυχῶς ἂν παιχθοῦν ξένα ἔργα εἰς τὰς Ἀθήνας, δὲν εἶνε δυνατὸν νὰ ὁμοφωνοῦν μὲ τὰ ἰδικά μας ἤθη καὶ ἔθιμα, κλῖμα, ἰδέας, ἀρχὰς γοῦστα, καὶ ἑπομένως εἶνε ἀκατάληπτα διὰ τοὺς ἠθοποιούς, ἔτι δὲ περισσότερον διὰ τοὺς θεατάς.

Λοιπὸν μακρὰν μωρῶν παρθένων καὶ δῆθ Γαλλίδων.

Καὶ ἂς ἴδωμεν τὴν «ἀτμοσφαῖραν» μας,

ΜΙΑ

ΑΠΟΤΕΛΕΣΜΑΤΑ
ΤΗΣ ΝΟΜΙΣΜΑΤ. ΣΥΜΒΑΣΕΩΣ
ΜΕ 37 ΔΡΑΧ. παραγγέλετε ἐνδυμασίαν ἀπὸ Κασμῆρι Ἀγγλικὸν στερεώτατον καὶ μὲ ἐφαρμογὴν ἀρίστην εἰς τὸ
«Τέλειον» Εὐριπίδου 24
ΜΕ 48 ΔΡΑΧ. κατασκευάζετε ἐνδυμασίαν ἀπὸ Κασμῆρι πενιὲ Γαλλικὸν πεφημισμένης στερεότητος μὲ μοδέρνα σχέδια καὶ μὲ ἐργασίαν τελείαν εἰς τὸ
«Τέλειον» Εὐριπίδου 24
ΜΕ 67 ΔΡΑΧ. παραγγέλετε ἐνδυμασίαν ὁλομαλλίνην καὶ εἰς νεώτατα σχέδια μὲ ἔξοχον ἐφαρμογὴν εἰς τὸ
«Τέλειον» Εὐριπίδου 24
ΜΕ 77 ΔΡΑΧ. κατασκευάζετε ἐνδυμασίαν ἀπὸ Σεβιὸτ Ἀγγλικὸν μπλοῦ ἢ μαῦρον μὲ χρωματισμοὺς ἠγγυημένους παρὰ τοῦ Ἐργοστασίου εἰς τὸ
«Τέλειον» Εὐριπίδου 24

ΤΟ ΚΑΡΝΕ ΜΑΣ

Μία Δεσποινὶς μᾶς ἔλεγε χθές.

— Ὅποτε πηγαίνω εἰς τὸ θέατρον βγάζω τὸ καπέλλο μου, ἀλλὰ μὴ σᾶς φαίνεται πῶς τὸ ἐκτιμοῦν, σᾶς λέγουν ὅτι τὸ κάμετε γιὰ νὰ δείξετε τὸ χτένισμά σας, ἢ γιατὶ νομίζετε ὅτι σᾶς πάει καλλίτερα χωρὶς καπέλλο. Αὐτὰ μοῦ λέγουν μερικοὶ κύριοι, οἱ ὁποῖοι δὲν παραδέχονται στὴν γυναῖκα κανενὸς εἴδους ἀλτρουϊσμόν.

*

Καὶ ἡ ἀνωτέρω Δεσποινὶς εἰς ἕνα ἐξ αὐτῶν τῶν κυρίων κατέφερεν τὸ ἑξῆς. Ἦτο εἰς τὸ θέατρον φέρουσα μεγαλοπρεπῆ πῖλον· εἰς ἕνα ἐκ τῶν ὄπισθεν καθισμάτων ἐκάθητο ὁ κύριος, ὅστις τὴν προτεραίαν τῆς ἔλεγε ὅτι ἡ ἐξαγωγὴ τοῦ πίλου της προδίδει κοκετταρίαν.

*

Ὅταν εἶδεν ὅμως ὅτι ἡ Δὶς δὲν ἔβγαλε κατὰ τὴν συνήθειάν της τὸν πῖλον της, σκύβει καὶ τῆς λέγει.

— Ἀπόψε δὲν θὰ βγάλετε τὸ καπέλλο σας ;

Καὶ ἐκείνη τοῦ ἀπαντᾷ ἀφελῶς καὶ πονηρῶς :

— Ἆ ! ὄχι γιατὶ ἀπόψε βρίσκω ὅτι μοῦ πάει καλλίτερα νὰ μείνω καπελλωμένη.

Καὶ ἔτσι... καπελλώθηκε μιὰ χαρὰ καὶ ὁ Κύριος μὲ τὴν ἐπιτυχημένην φιάκαν, κ' ἄλλοτε θὰ εἶναι εἰς θέσιν νὰ ἐκτιμᾷ περισσότερον μίαν τόσον ἀλτρουϊστικὴν θυσίαν.

*

Εἴδαμε καὶ αὐτό, στὰ καλὰ καθούμενα καὶ μὲ ζέστην ὄχι ὀλίγην ἀ, καὶ τὸ δεύτερον εἶνε ἴσως συντελεστικόν· δύο τρεῖς κυρίαι ἐκ τῶν σικ φοροῦσαν κάτι ἐπανωφόρια ποδήρη, ἴσως ἐπειδὴ εἶνε τῆς μόδας εἰς τὸ Παρίσι, ἀλλ' ἐκεῖνα εἶνε ἀπὸ μαῦρο μεταξωτόν, αἱ δικαί μας τί ἔπαθαν καὶ φόρεσαν κάπες. Μὴ χειρότερα.

*

Ἕνας ἀρραβὼν ἐκ τῶν τελευταίων ὅστις ἔλαβε χώραν εἰς μίαν ἀτελεύτητον πληθώραν ἀδελφῶν, καὶ ἐπειδὴ ὁ μνηστὴρ ἐξέρχεται ὡς ἐπὶ τὸ πλεῖστον μὲ τὴν μνηστήν του, καὶ μίαν ἐκ τῶν ἀναριθμήτων ἀδελφῶν της, πολλαὶ ὡραιόφιλαι καὶ κατὰ συνέπειαν περίεργοι, ἀνυπομονοῦν νὰ μάθουν ποία εἶνε ἀκριβῶς ἡ μνηστευθεῖσα. Λοιπὸν τίνι τρόπῳ θὰ ἱκανοποιηθῇ ἡ ἐπιθυμία τους; Ἂν λείψῃ ἴσως δι' ὀλίγας ἡμέρας τὸ ἀδελφικὸν σαπερονάρισμα.

*

Μία Ἀθηναία δέσποινα, γνωστὴ διὰ τὴν πρὸς τὴν πατρίδα της λατρείαν, ἥτις πρὸ ἐτῶν εἶνε ἐγκατεστημένη εἰς τὸ Παρίσι, ἔχουσα ἕνα ἐκ τῶν πλέον περιζητήτων σαλονιῶν, δεχομένη ὅλην τὴν ἐκεῖ ἐκλεκτικότητα, λόγῳ ἀνεπτυγμένων κυριῶν, γνωστῶν συγγραφέων, καὶ κοσμικῆς εὐμορφιᾶς καὶ κομψότητος, θὰ ἔλθῃ τὸν προσεχῆ χειμῶνα νὰ παραμείνῃ ὁριστικῶς εἰς τὰς Ἀθήνας, σκεπτομένη νὰ δώσῃ εἰς τὰς ὑποδοχάς της μίαν φωτεινοτέραν αἴγλην, προερχομένην ἐκ συγκεντρώσεως στοιχείων πνευματικῶν καὶ ὄχι ἐπιμούχλων καὶ ξιππαστικῶν.

Ἡ νεαρωτάτη θυγάτηρ της κατέχει τὴν θαυμασιωτέραν τῶν ἀπαγγελιῶν, ἀφοῦ οἱ ἐν Παρισίοις διαμένοντες Ἕλληνες τὴν ἔχουν γιὰ καμάρι καὶ ὁ Ροστὰν πρὸ ὀλιγίστου καιροῦ, ἐνθουσιασθεὶς διὰ τὴν πρωτοφανῶς μελῳδικὴν καὶ συναρπάζουσαν ἀπαγγελίαν της, τὴν ἐφίλησε λέγων, ὅτι αὐτὴν θὰ ἤθελε διὰ ἡρωΐδα εἰς τὰ ἔργα του. Δυστυχῶς ὅμως τῆς τὸ ἀπαγορεύουν ρητῶς οἱ γονεῖς της.

*

Καὶ δύο ἄλλαι Ἀθηναιοποῦλαι συγκεντρώνουν πολὺν θαυμασμὸν εἰς τὸ Παρίσι, αἱ δεσποινίδες Δ. ἡ μεγαλειτέρα, μὲ τὴν ὀνειρώδη καὶ ἁβροτάτη εὐμορφιά της καὶ τὴν εὐφυεστάτην πολυμάθειάν της, ἀλλ' ἐξακολουθοῦσα νὰ εἶνε ἥκιστα κοσμικὴ ὥστε ὀλίγιστος κόσμος νὰ τὴν ἀπολαμβάνῃ, ἡ μικροτέρα ἑλκυστικῶς ὡραία καὶ ὑπὲρ τὸ δέον συμπαθής.

Η ΡΕΠΟΡΤΕΡ

ΣΩΤΗΡΙΑ ΑΜΠΕΛΩΝ
Εἰς τὴν φαρμακαποθήκην κ. Ἀλουπογιάννη ἐκομίσθη ἐξ Εὐρώπης ὁ Βοδιγάλλιος πολτός, φάρμακον σωτήριον διὰ τὰς ἀμπέλους. Ἐπιτυχία 100 ἐπὶ τοῖς 100. Ὁδηγίαι χρήσεως γραπταὶ καὶ προφορικαί.
Μιαούλη 8.

Η ΑΘΗΝΑ ΣΕ 24 ΩΡΕΣ

ΝΑ ΥΠΑΛΛΗΛΟΣ, ΝΑ ΜΑΛΑΜΑ !

Ὁ Γεώργιος Δεδούσης ἦτο ὑπάλληλος εἰς τὸ δερματεμπορεῖον τοῦ κ. Γ. Στρατούλη καὶ Τσαμπουρᾶ.

Ἀπὸ τὰς πρώτας ἡμέρας ἐφαίνετο πολὺ ἐργατικὸς καὶ πρόθυμος ὑπάλληλος, τόσον ὥστε ἦσαν εὐχαριστημένοι οἱ κύριοί του.

Ὁ μόνος πόθος τοῦ ὑπαλλήλου αὐτοῦ ἦτο νὰ ἀνοίξῃ δικό του μαγαζὶ καὶ πολὺ ἐστενοχωρεῖτο, διότι ἔβλεπεν ὅτι διὰ νὰ ἐπιτύχῃ τοῦτο ἔπρεπε νὰ ἔχῃ πολλὰ λεπτά, πρᾶγμα τὸ ὁποῖον δὲν εἶχε.

Ὅ,τι ὅμως δὲν εἶχε μποροῦσε νὰ ἀποκτήσῃ αὐτὸ ἐσκέφθη.

Ἐπειδὴ δὲ ὁ μισθός του ἦτο καὶ μικρὸς ἀπεφάσισε, νὰ καταχρασθῇ τὴν ἐμπιστοσύνην τῶν κυρίων του καὶ νὰ κλέβῃ ὅ,τι μπορῇ.

Ὅπερ καὶ ἐγένετο.

Εὗρε δὲ καὶ προθυμότατον εἰς τὴν δουλείαν ἕνα πολὺ καθὼς πρέπει παιδὶ τὸν Σταῦρον Δασκαλάκην, ὁ ὁποῖος προθύμως ἔγινε κλεπταποδόχος.

Τὰ πράγματα πήγαιναν καλὰ καὶ τίμια, ἡ ἑταιρεία ἐκέρδιζε πολλὰ λεπτά. Τὰ κέρδη των ὅμως καὶ τὴν ἡσυχίαν των ἦλθε νὰ ταράξῃ κάποιος ὑπάλληλος ὁ ὁποῖος ἐννόησε τὸν ἔντιμον συνεταιρισμόν των καὶ τὰ εἶπεν εἰς τοὺς προϊσταμένους του.

Τὰ λοιπὰ ἐννοοῦνται· ἡ ἑταιρεία τῶν κλεπτῶν διελύθη καὶ οἱ κλέπται ὡδηγήθησαν εἰς τὴν ἀστυνομίαν, ἀφοῦ πρῶτον τοὺς κατέσχον ὅσα δέρματα εὗρον.

ΤΟ ΚΡΙΘΑΡΙ ΠΗΡΕ ΠΟΔΙ

Ὁ Ἰωάννης Σάντος ἦτο χορηγητὴς κριθῆς εἰς τὸ 2ον καὶ 3ον πυροβολικὸν Σύνταγμα.

Χθὲς λοιπὸν ἐπῆρε πολλοὺς σάκκους μὲ κριθάρι ἕως 700 ὀκάδες καὶ ἀφοῦ ἐπῆγεν ἔξω εἰς τὰ πυροβολικὰ τοὺς ἔβαλε εἰς τὸ προαύλιον τοῦ πυροβολικοῦ Συντάγματος καὶ ἐγύρισε νὰ πάρῃ καὶ ἄλλο κριθάρι, διότι τὸ πρῶτον ἦτο ὀλίγο.

Ἀλλοιῶς ὅμως ἐλογάριαζε τὰ πράγματα καὶ ἀλλοιῶς ἦλθαν.

Διότι δύο καλοθεληταὶ οἱ ὁποῖοι ἤθελαν νὰ τὸν ξελαφρώσουν, ἐνῷ ἔλειπεν αὐτός, ἐπῆγαν μὲ ἕνα μακρὶ ἀμάξι, καὶ πῆραν τὸ κριθάρι ἀπὸ τὴν πλάστιγγα ποῦ τὸ εἶχε τοποθετήσει.

Ὁ Σέντος μόλις ἐγύρισε εἶδε ὅτι τὸ κριθάρι εἶχε πάρῃ πόδι ἄρχισε νὰ χτυπιέται καὶ νὰ τραβᾷ τὰ μαλλιά του. Τὸν καϋμένο.

Οἱ ἄγνωστοι ἐξακολουθοῦν νὰ μένουν ἄγνωστοι.

ΟΔΟΣ ΑΝΑΠΑΥΣΕΩΣ

Μπροστὰ μπροστὰ ἕνα παιδάκι ξυπόλυτο μὲ τὸ σταυρό.

Ὕστερα ὁ παπᾶς χοντρός, ψηλός, ἱδρωμένος, λαχανιασμένος, ψέλνει μὲ διακεκομμένη φωνὴ καὶ ἔρρινη.

Πίσω του μιὰ γρηὰ κουτσὴ κρατεῖ στὴν ἀγκαλιά της τὸ νεκρὸ μωρό, διπλωμένο σὲ κάτι ἄσπρα ρουχαλάκια. Ἀπ' τὰ μάτια της μάτι κυλᾷ ἕνα δάκρυ. Πλάϊ της, κρατῶντάς την ἀπ' τὸ φουστάνι ἀκολουθεῖ ἕνα ἄλλο παιδάκι ξανθὸ ὡς πέντε χρόνων.

Καὶ ἡ κηδεία περνᾷ. Ὁ παπᾶς φαίνεται ἀπάνω ἀπὸ ὅλους, χοντρός, ψηλός, περήφανος, δὲν κυττάει γύρω του. Λὲς καὶ νομίζει πῶς τὸ παιδάκι δὲν πέθανε γι' ἄλλο λόγο παρὰ μόνον γιὰ νὰ βρεθῇ στὴν ἐπίσημη θέσι νὰ ὁδηγηθῇ ἀπὸ τὴν αἰδεσιμότητά του στὸν τάφο !

ΑΛΛΟΥ Ο ΠΑΠΑΣ ΚΑΙ ΑΛΛΟΥ ΤΑ ΡΑΣΑ ΤΟΥ

Ἕνας χονδρὸς καλόγερος ἐπιάστηκε ν' ἀνεβῇ στὸ τρὰμ Ἀμπελοκήπων παρὰ τὴν Ὁμόνοιαν.

Ἀλλὰ δυστυχῶς ἀπὸ τὴν ἐμπροσθία πορτίτσα, ὅπου ὁ ὁδηγὸς τοῦ λέγει δὲν ἐπιτρέπεται καὶ τὸν σπρώχνει.

Τὸ τρὰμ εἶχε κινήσει καὶ ὁ καλόγηρος ἔπεσε κάτω φαρδὺς πλατύς, κ' ἐπλέχτηκαν τὰ ράσσα του στὶς ρόδες, εὐτυχῶς ποῦ ὁ ὁδηγὸς ἐσταμάτησεν ἐγκαίρως τὸ τράμ, ἄλλεως αὐτὸ μὲν θὰ ἐκτροχιάζετο, ὁ καλόγηρος δὲ θὰ ἐξεκοιλιάζετο.

ΧΡΗΜΑΤΙΣΤΗΡΙΟΝ

Ι. Ι. ΜΙΝΕΤΤΑΣ

ΑΘΗΝΑΙ, 31 Μαΐου

Τραπέζης Ἐθνικῆς	3907 50
» Ἀθηνῶν	125 50
» Ἀνατολῆς	131.75
» Κρήτης	131 —
» Ἐμπορικῆς	99.—
Ὁμολογίαι	
Ἡνοποιημένου	104.1)8
Ὁμολογίαι Μελιγαλᾶ	103 1)4
Ἀμύνης	97.—
Λαχειοφόροι Ἐθνικῆς-3ο)ο	431. 1
» » 2 1)2 ο)ο	102.1.4
Μετοχαὶ διάφοροι	
Σιδηρόδρ. Ἀθηνῶν-Πειραιῶς	339 —
» Θεσσαλίας	128.—
» Πελοποννήσου	75.—
» Διεχ. Δημ. Προσόδων	343 —
» Ἠλεκτρικῆς	101 3)4
Μεταλλείων Λαυρίου	51 75
Πυριτιδοποιείου	97.—
Δημοσίων Ἔργων	—.—
Μ ταλλεῖα	28 50
Προνομιούχου Ἑταιρίας	197. 1
Ἱδρυτικοὶ τίτλοι	32.—
LONDRES	
Consols	82.85
Monopole	49 50
Rente	38 50
PARIS	
R. Française	9897 50
B. d' Athenes	127 —
B. Thessal	131.—
C de Pelop	76.—
Electricité	103 50
Laurium	53.—
Mines Helenique	—.—
Change Lond	25.28.50
Συνάλλαγμα	
Λονδίνου ὄψεως	25.24
Παρισίων »	99 7)8
» Τελ.	99 7)8 —
Εἰκοσάφραγκον	20.—
Μάρκον	123.—
Κορῶνα	104.—
Λίρα Ἀγγλίας	25.05
Λίρα Τουρκίας	22.80
Ρούβλιον	2.60

ΝΟΣΗΜΑΤΑ ΤΩΝ ΟΥΡΗΤΙΚΩΝ ΟΡΓΑΝΩΝ
Ὁ οὐρολόγος χειρουργὸς κ. ΒΑΡΘΓΚΙΖΗΣ δέχεται ἀποκλειστικῶς τοὺς πάσχοντας τὴν κύστιν, τοὺς νεφροὺς τὸν προστάτην ἀδένα καὶ τὴν οὐρήθραν ἐν τῇ οἰκίᾳ του ἐπὶ τῆς ὁδοῦ Χαριλάου Τρικούπη (πρώην Πινακωτῶν) ἀριθ. 8 ἑκάστην Δευτέραν, Τετάρτην καὶ Παρασκευὴν 8—10 π. μ. καὶ 2—5 μ. μ.

ΛΟΥΤΡΑ Ο 'ΦΟΙΝΙΞ,
ΠΛΑΤΕΙΑ ΟΜΟΝΟΙΑΣ (ΝΕΑ ΣΚΕΠΗ)
Παρέχουν λουτρὰ Αἰδηψοῦ, Λουτρακίου, Ὑπάτης. Μεθάνων, Κυλλήνης, ἀκριβοῦς χημικῆς συνθέσεως, Ἠλεκτρικὰ Ὑδρόλουτρα καὶ ὅλα τὰ λουτρά.

ΠΕΝΝΕΣ Καουτσοὺκ τὰς ὁποίας χρησιμοποιοῦν ὅλαι αἱ Τράπεζαι τοῦ Κόσμου ἔφθασαν εἰς τὸ χαρτοπωλεῖον Σοφιανοπούλου ὁδὸς Αἰόλου 75.

ΓΕΩΡΓΙΑΔΗΣ ΚΑΙ ΔΗΜΟΥΛΗΣ
ΟΔΟΣ ΑΙΟΛΟΥ 51 (Ἔναντι Ἁγίας Εἰρήνης)
Χασέδες, Πανιὰ λευκά, Πανιὰ ἀλεύκαστα, Κλάδες, Φόδρες, Σαγγουλιᾶ, Τσίτια, Βατίστες, Περκάλια — Ο Πῆχυς 30 ΛΕΠΤΑ
Κουρτινάκια παραθύρων ὁ πῆχ. λ. 15
Τσίτια Βατίστες Περκαλάκια στ... » » 20
Ἐταμὶν ἐγχώριον » » 25
Ἐταμὶν Εὐρώπης » » 20
Λινὰ μονόφαρδα » » 35
Λινὰ διπλόφαρδα » » 40
Ἀλατζάδες » » 35
Τζίτια μαλακὰ φαρδιὰ » » 35
Λινὰ διὰ φορέματα διπλόφαρδα » » 6
Μανδύλια ἕκαστον λεπτ. 10
Ὑποκατάστημα ἐν Πειραιεῖ: Γωνία Σωκράτους—Παρθεναγωγείου
Μὲ τὰς ἰδίας Τιμάς

ΠΩΛΗΣΕΙΣ ΕΥΚΑΙΡΙΑΣ
3 λεπτὰ ἡ λέξις
Πωλοῦνται καναρίνια ἀρσενικὰ καὶ θηλυκά. Γ' Σεπτεμβρίου 17.
Πρωτοφανεῖς εὐκαιρίαι. Πωλοῦνται μονοκατοικίαι μετὰ κήπου ἀπὸ δραχ. 8 χιλ. καὶ ἄνω μέχρι 125 χιλ. καὶ διάφοροι ἄλλαι εἰσοδήματος διπλ. ἢ τριπλ. εἰς πάσας τὰς συνοικίας τῶν Ἀθηνῶν μὲ τιμὰς πραγματ. εὐκαιρίας, μετρητοῖς ἢ μὲ δόσεις καὶ ἀπιστεύτους εὐκολίας. Ἐπίσης οἰκόπεδα εἰς πάσας τὰς συνοικίας.
Ἀποταθῆτε εἰς Γραφεῖα Συμβάσεων Σταδίου 34.

ΣΕΤΑΚΡΟΥΤΑΙ
«Χρυσαλλίδος» Ἑρμοῦ 87

ΔΙΑ ΤΟΥΣ ΟΙΚΟΔΟΜΟΥΝΤΑΣ
Παρακαλοῦνται οἱ κ.κ. ἰδιοκτῆται, ὅσοι προτίθενται νὰ ἀνεγείρουν ἢ μεταρρυθμίσουν οἰκίας, νὰ ζητοῦν ἐλευθέρως μειοδοτικὴν προσφορὰν καὶ ἀπὸ τὸ ἐργοληπτικὸν γραφεῖον τοῦ μηχανικοῦ κ. Πάνου Καπερώνη, ὅπερ ἱδρύθη τὸ 1900 καὶ ἐξετέλεσεν ἔκτοτε περὶ τὰς 70 οἰκοδομάς, ἐκ τῶν ἰδιοκτητῶν τῶν ὁποίων κέκτηται ἔνθερμα εὐχαριστήρια.
Ὁδὸς Βησσαρίωνος 6 Τηλεφώνου 529

Η "ΠΕΛΟΠΟΝΝΗΣΟΣ,,
Τῆς ἀτμοπλοΐας Γουδῆ
Ἀναχωρεῖ ἑκάστην
ΤΕΤΑΡΤΗΝ καὶ ὥραν 8ην ἑσπέρας κατ' εὐθεῖαν διὰ Πάτρας, Μεσολόγγιον, Κυλλήνην, Ζάκυνθον, Ληξούριον καὶ Ἀργοστόλιον.
ΣΑΒΒΑΤΟΝ καὶ ὥραν 4ην μ. μ. Διὰ Χανία, Ρέθυμνον καὶ Ἡράκλειον.
Ἡ «Πελοπόννησος» διανύει τὸ ἀπὸ Πειραιῶς εἰς Πάτρας διάστημα εἰς ὀκτὼ (8) ὥρας, ἠλεκτροφωτίζεται καὶ ἔχει ἀπαράμιλλον καθαριότητα.

Ο ΛΑΡΥΓΓΟ-ΩΤΟΛΟΓΟΣ
Ἰατρὸς Μ. ΠΑΠΑΔΟΠΟΥΛΟΣ
τέως chef de clinique τῆς ἐν Παρισίοις κλινικῆς τοῦ καθηγητοῦ κ. Fauvel.
Εἰδικὸς νοσημάτων Λάρυγγος, Ὤτων, Ρινός, Λαιμοῦ.
Ἐπὶ τῆς πλατείας Ὁμονοίας ἀρ. 8 πρὸς τὴν ὁδὸν Δώρου.
Ὧραι ἐπισκέψεως 10—12 π. μ. 3—6

ΕΙΣ ΤΟ ΥΠΟΔΗΜΑΤΟΠΟΙΕΙΟΝ
Β. ΚΥΡΙΑΚΟΥ
20 - ΟΔΟΣ ΑΓΙΟΥ ΜΑΡΚΟΥ —20
ΑΘΗΝΑΙ
Δύναταί τις νὰ εὕρῃ ὅλα τὰ εἴδη τῶν νέων δερμάτων ὅπως καὶ ὅλα τὰ σχήματα τῶν ὑποδημάτων καὶ διὰ τὰ πλέον ἰδιότροπα γοῦστα.
Ἐφαρμογὴ τελεία
Φόρμαι κατ' ἀρέσκειαν
Ὑποδήματα ἐλαφρὰ καὶ μὲ στερεώτατα ὑλικὰ ποιότητος ἀρίστης.
Μία ἐπίσκεψις ἀρκεῖ νὰ σᾶς πείσῃ περὶ τῆς ἀληθείας.

Ἐξεδόθησαν : ΠΑΡΑΡΤΗΜΑ Α'ΟΝ
ΕΛΛΗΝ. ΚΩΔΙΚΩΝ ΔΥΟΒΟΥΝΙΩΤΟΥ
Περιλαμβάνον τὸ κείμενον τῆς Πολιτ. Δικονομίας μετὰ τυπικοῦ (ἐκτελέσεως). Τιμ. δρ 4
ΔΙΚΑΣΤΙΚΟΣ ΟΡΓΑΝΙΣΜΟΣ Γ. ΔΥΟΒΟΥΝΙΩΤΟΥ, περιλαμβάνων καὶ τὰ περὶ Δικηγόρων θεσμοθετήματα. Τιμᾶται δραχ. 4
Προσεχῶς ΠΑΡΑΡΤΗΜΑ Β'ΟΝ περιλαμβάνον τὸν Ἐμπορικὸν Νόμον ὁλόκληρον καὶ τοὺς συναφεῖς αὐτῷ νόμους, τὰ νεαρὰ συμπληρώματα τῆς Ποιν. Δικονομίας, τοῦ Ποιν. Νόμου καὶ τῶν Ἀστικῶν νόμων.
ΝΟΜΟΣ ΠΕΡΙ ΧΑΡΤΟΣΗΜΟΥ περιλαμβάνων ἅπαντα τὰ περὶ χαρτοσήμου θεσμοθετήματα μέχρι 11ης Μαΐου 1910 καὶ τὰ περὶ φόρου κληρονομιῶν καὶ εἰσοδήματος.
ΚΟΙΝΩΝΙΟΛΟΓΙΚΑ ΠΑΡΑΔΟΞΑ Nordau Μετάφρ. Η. Οἰκονομοπούλ. Δρ.3
ΕΚΦΥΛΙΣΜΟΣ Max Nordau. Μετάφρασις Ἀγγ. Βλάχου Δρ. 2
ΨΥΧΟΛΟΓΙΚΗ ΦΥΣΙΟΛΟΓΙΑ Nordau. Μετάφρ. Η. Οἰκονομοπούλου Δρ. 2
ΕΡΓΑ ΦΙΛΟΣΟΦΙΚΑ Ἐξεδόθησαν
ΔΥΝΑΜΙΣ ΚΑΙ ΥΛΗ Büchner Μετάφρ. Α. Φαρμακοπούλου Δρ.4
Η ΑΝΑΣΤΑΣΙΣ Tolstoi. Μετάφρασις Η. Οἰκονομοπούλου Δρ.3
Ο ΥΠΝΩΤΙΣΜΟΣ Gessmann Λεπ. 80
Ο ΠΝΕΥΜΑΤΙΣΜΟΣ Gessmann Λεπ. 80
100 ΔΡ. ΒΙΒΛΙΑ ΜΕ 5 ΔΡ. ΚΑΤΑ ΜΗΝΑ
Ζητήσατε τιμολόγιον βιβλίων. ΕΚΔΟΤΙΚΟΣ ΟΙΚΟΣ ΓΕΩΡΓΙΟΥ Δ. ΦΕΞΗ

L. DUBRISAY
ΜΑΙΕΥΤΙΚΗ
ΜΕΤΑΦΡΑΣΙΣ ΚΑΛΛΙΒΩΚΑ-ΓΕΩΡΓΙΑΔΟΥ
Μετ' εἰκόνων — Τιμᾶται Δραχ. 12
E. WEILL
ΝΟΣΗΜΑΤΑ ΤΩΝ ΠΑΙΔΩΝ
ΜΕΤΑΦΡΑΣΙΣ ΚΑΛΛΙΒΩΚΑ-ΓΕΩΡΓΙΑΔΟΥ
Μετ' εἰκόνων — Τιμᾶται δραχ.

ΙΩΑΝΝΟΥ ΖΕΠΠΟΥ
ΒΑΣΙΛΙΚΑ
Ἐξεδόθη ὁ Β' τόμος. Τὸ ὅλον ἔργον τόμ. 5 Τιμᾶται δραχ. 150 πληρωτέων εἰς μηνιαίας πενταδράχμους δόσεις.

ΝΙΚ. ΚΟΥΝΤΟΥΡΙΩΤΟΥ δικηγόρου
ΛΕΞΙΚΟΝ ΔΙΚΑΣΤΙΚΗΣ ΠΡΑΚΤΙΚΗΣ
ΠΕΡΙΕΧΟΝ ΕΡΜΗΝΕΙΑΝ ΕΚΑΣΤΟΥ ΘΕΣΜΟΥ, ΤΟΥΣ ΣΧΕΤΙΚΟΥΣ ΤΥΠΟΥΣ ΚΑΙ ΤΗΝ ΣΧΕΤΙΚΗΝ ΝΟΜΟΛΟΓΙΑΝ
Ἐξεδόθη ὁ Γ' τόμος. — Τὸ ὅλον ἔργον τόμοι 6
100 ΔΡ. ΒΙΒΛΙΑ ΜΕ 5 ΔΡ. ΚΑΤΑ ΜΗΝΑ
Ζητήσατε τιμολόγιον βιβλίων. ΕΚΔΟΤΙΚΟΣ ΟΙΚΟΣ ΓΕΩΡΓΙΟΥ Δ. ΦΕΞΗ

Η ΑΝΑΤΟΛΗ
ΑΣΦΑΛΙΣΤΙΚΗ ΕΤΑΙΡΕΙΑ
ΕΔΡΑ ΕΝ ΑΘΗΝΑΙΣ
ΠΛΑΤΕΙΑ ΣΥΝΤΑΓΜΑΤΟΣ
ΗΣΦΑΛ. ΚΕΦΑΛΑΙΟΝ 20.000.000
ΑΣΦΑΛΕΙΑΙ ΖΩΗΣ
ΕΠΕΞΗΓΗΜΑΤΙΚΑ ΒΙΒΛΙΑΡΙΑ ΠΑΝΤΙ ΤΩ ΑΙΤΟΥΝΤΙ
ΕΤΑΙΡ. ΚΕΦΑΛΑΙΟΝ 2.000.000 (κατὰ τὸ ½ καταβεβλ.)

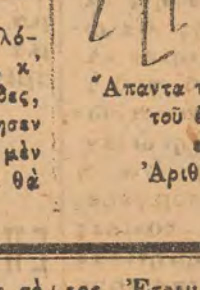

Καθίσματα συστήματος Βιέννης) Εἰς ποικίλα σχήματα
Κανανέδες » » (ἀπὸ δρ. 75 ἡ δωδεκὰς
Κουνιστῆρες » ») καὶ ἄνω
Καθίσματα ὑπαίθρια καφφενείων
» κοινῆς χρήσεως
Ἀπὸ δρ. 33 ἡ δωδεκὰς καὶ ἄνω

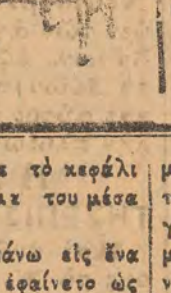

Ἅπαντα τὰ ἄνω ἠγγυημένα, καθίσματα κατασκευῆς δὲ τοῦ ἐργοστασίου Γεωργιάδου καὶ Σέκερη εὑρίσκονται ἐν τῇ Στοᾷ Ἀρσακείου.
Ἀριθ. τηλεφώνου 231.

·ΦΙΛΟΣΟΦΙΚΗ ΒΙΒΛΙΟΘΗΚΗ ΦΕΞΗ
ΕΞΕΔΟΘΗΣΑΝ
G. GESSMANN
Ο ΥΠΝΩΤΙΣΜΟΣ Δρ. 0.80
Ο ΠΝΕΥΜΑΤΙΣΜΟΣ » 0.80
NORDAU
ΚΟΙΝΩΝΙΟΛΟΓΙΚΑ ΠΑΡΑΔΟΞΑ, Δρ. 3.—
ΨΥΧΟΛΟΓΙΚΗ ΦΥΣΙΟΛΟΓΙΑ, Δρ. 2.—
ΕΚΦΥΛΙΣΜΟΣ, Δρ. 2.—
ΨΥΧΟΛΟΓΙΚΑ ΠΑΡΑΔΟΞΑ, Δρ. 3.—
ΤΟΛΣΤΟΗ
Η ΑΝΑΣΤΑΣΙΣ, Δρ. 3.—
ΤΟ ΤΕΛΟΣ ΤΗΣ ΕΠΟΧΗΣ ΜΑΣ, Δρ. 2.—
Η ΣΟΝΑΤΑ ΤΟΥ ΚΡΟΥΤΖΕΡ, Δρ. 1.50
ΑΙ ΝΕΑΙ ΙΔΕΑΙ, Δρ. 2.—
BÜCHNER
ΔΥΝΑΜΙΣ ΚΑΙ ΥΛΗ Δρ. 4
ΦΛΑΜΜΑΡΙΩΝ
Ο ΘΕΟΣ ΕΝ ΤΗ ΦΥΣΕΙ, Δρ. 4
ΤΟ ΑΓΝΩΣΤΟΝ καὶ τὰ ψυχικὰ προβλήματα Δρ. 3
A. DEBAY
ΦΙΛΟΣΟΦΙΑ ΤΟΥ ΓΑΜΟΥ, Δρ. 3
ΥΓΙΕΙΝΗ ΚΑΙ ΦΥΣΙΟΛΟΓΙΑ ΤΟΥ ΓΑΜΟΥ, Δρ. 3
ΥΓΙΕΙΝΗ ΤΩΝ ΗΔΟΝΩΝ ΚΑΙ ΤΕΡΨΕΩΝ, Δρ. 3
Κ. ΚΥΠΡΙΑΔΟΥ
ΚΟΙΝΩΝΙΟΛΟΓΙΚΑ ΜΕΛΕΤΗΜΑΤΑ, Δρ. 1.20
JEAN FINOT
Η ΕΠΙΣΤΗΜΗ ΤΗΣ ΕΥΤΥΧΙΑΣ, Δρ. 3
100 ΔΡ. ΒΙΒΛΙΑ ΜΕ 5 ΔΡ. ΚΑΤΑ ΜΗΝΑ
Ζητήσατε τιμολόγιον βιβλίων. ΕΚΔΟΤΙΚΟΣ ΟΙΚΟΣ ΓΕΩΡΓΙΟΥ Δ. ΦΕΞΗ

ΟΥΕΛΣ

ΑΙ ΔΙΑΚΟΠΑΙ ΤΟΥ ΚΥΡΙΟΥ ΛΕΔΜΠΕΤΕΡ

Τὴν στιγμὴν ἐκείνην διήρχετο ἐνώπιον μιᾶς μεγάλης βίλλας περικυκλουμένης ὑπὸ μεγάλων δένδρων.

Ἄνωθεν ἑνὸς ἐξώστου χαμηλοῦ εἰς τὸν ὁποῖον ἠδύνατο νὰ ἀναβῇ κανεὶς εὐκόλως, ἕνα παράθυρον ἀνοικτόν, ἄφινε νὰ φαίνεται τὸ ἐσωτερικὸν σκότος. Αὐτὸ τὸ πρᾶγμα ὁ κ. Λεδμπέτερ μόλις τὸ παρετήρησεν, ἐν τούτοις τοῦ εἰσέδυσεν εἰς τὸ μυαλό του καὶ ἀνεμιγνύετο μὲ τὰς σκέψεις του. Ἐφαντάζετο ὅτι ἀνερριχᾶτο εἰς αὐτὸ τὸ μπαλκόνι καὶ ὅτι εἰσήρχετο κρυφίως μέσα εἰς τὸ σκοτεινὸν καὶ μυστηριῶδες αὐτὸ διαμέρισμα τῆς βίλλας.

— Μπᾶ !... Ἀμ δὲν κοτᾶς ;

Τοῦ ἔλεγε σαρκαστικῶς μέσα του τὸ πνεῦμα τῆς Ἀμφιβολίας.

— Τὰ πρὸς τὸν πλησίον καθήκοντά μου μοῦ τὸ ἐμποδίζουν.

Ἀπήντα ἡ φιλοτιμία καὶ ὁ ἐγωϊσμὸς τοῦ κυρίου Λεδμπέτερ.

Ἡ ὥρα ἐπλησίαζεν ἕνδεκα.

Ἡσυχία ἄκρα ἐπεκράτει παντοῦ. Μόνος ὁ θόρυβος τῶν κυμάτων διέκοπτε τὴν μονοτονίαν. Ἀπὸ τὴν οἰκίαν οὐδεὶς κρότος, οὐδὲν σημεῖον ζωῆς. Ἐφαίνετο ὅτι ὅλοι ἐκεῖ μέσα ἐκοιμῶντο ὑπὸ τὸ γλυκὺ φῶς τῆς σελήνης.

Μόνον ἀπὸ ἕνα μικρὸ παραθυράκι κάτω χαμηλὰ εἰς τὸ πρῶτον πάτωμα ἐπὶ τῆς ὁδοῦ ἡ ἀμυδρὰ λάμψις λύχνου ἐδείκνυεν ὅτι ὑπῆρχον ἐκεῖ μέσα ἄνθρωποι.

Ὁ κ. Λεμπέτερ ἐπέστρεψε μὲ βήματα βραδέα πρὸς τὸ ἀνοικτὸν παράθυρον τῆς βίλλας. Ὄρθιος ἔμπροσθεν τοῦ ξυλίνου φράκτου τοῦ κήπου ἔμενεν ἐπί τινας στιγμὰς καὶ ἔβλεπε τὸ πεδίον τῆς μάχης.

Μέσα του συνεκρούοντο διάφορα αἰσθήματα.

—Γιὰ δοκίμασε.

Τοῦ ἔλεγεν ἡ ἀμφιβολία. Ἀφοῦ θέλεις νὰ δώσῃς τέρμα εἰς τὴν ἀνυπόφορον αὐτὴν κατάστασιν, εἰς τὸ ἀναποφάσιστόν σου σημαίνει ὅτι εἶσαι ἱκανὸς νὰ εἰσέλθῃς μέσα εἰς τὴν οἰκίαν. Κάμε μίαν λωποδυσίαν, ἔστω 'στὰ κουτουροῦ, χωρὶς κέρδος. Τί κακὸν εἶναι;

Ὁ κ. Λεδμπέτερ ὤθησεν ἐλαφρῶς τὴν μικρὰν κιγκλιδωτὴν θύραν, τὴν ἔκλεισε καὶ εἰσέδυσε μέσα εἰς τὸ πυκνὸν σκότος τῶν δένδρων.

— Μὰ τί εἶν' αὐτὸ ποῦ πάω νὰ κάμω; Εἶνε τρέλλα. Σωστὴ παραφροσύνη !

Ἔλεγε μέσα του ὁ κύριος καθηγητής.

— Τὰ βλέπεις ποῦ στάλεγα ; Ἀμ' τώξερα πῶς θὰ σὲ ἔπιανε τρεμοῦλα...

Τοῦ ἐσφύριζεν ἡ ἀμφιβολία.

Ἡ καρδιὰ τοῦ κ. Λεδμπέτερ ἔπαλλε σφοδρῶς. Τὸ βέβαιον ὅμως εἶνε ὅτι δὲν ἐφοβεῖτο. Ὄχι !... Δὲν ἐφοβεῖτο !

Καὶ ὅμως ἔμενεν ἐκεῖ πολλὴν ὥραν καρφωμένος, ἀναποφάσιστος, κρυμμένος μέσα στὸ σκοτάδι.

Ἔπρεπε νὰ πηδήσῃ νὰ φθάσῃ τὸ μπαλκόνι, διότι δὲν ἐφαίνετο μ' ὅλον τὸ φῶς τῆς σελήνης ὁ δρόμος τοῦ κήπου. Ἄλλως τε ἓν κιγκλίδωμα, εἰς τὸ ὁποῖον περιετυλίσσοντο μὲ χάριν ὡραιότατα τριαντάφυλλα, ἀπετέλει σωστὴν σκάλαν, ὥστε ἡ ἀναρρίχησις ἦτο πλέον παιγνιδάκι. Ἀπὸ ἐκεῖ ἠδύνατό τις κάλλιστα διὰ τοῦ ἀνοικτοῦ παραθύρου νὰ κατοπτεύσῃ τὸ ἐσωτερικόν.

Ὁ κ. Λαδμπέτερ ἔμενεν ἀκίνητος ὅπως ἡ νύκτα. Αἴφνης ἔκαμε τὴν ἀπόφασιν καὶ ἐπήδησε. Μὲ κινήσεις σπασμωδικάς, ἀνέβη εἰς τὸ κιγκλίδωμα διεσκέλισε τὸ περίφραγμα τοῦ ἐξώστου καὶ ἀφῆκε τὸν ἑαυτόν νὰ πέσῃ, ἀσθμαίνων μέσα εἰς τὸ βαθὺ σκότος. Ἐτρεμούλιαζεν καὶ ἡ καρδιά του ἐκτύπα 'σὰν τοῦ λαγοῦ. Καὶ ὅμως ἦτο κατενθουσιασμένος, χαρούμενος. Θὰ ἐξέβαλε μάλιστα κραυγὰς εὐχαριστήσεως, ἐὰν δὲν τὸν ἠμπόδιζε ἡ σκέψις.

Ἕνας ὡραῖος στίχος ἀπὸ τὸν Μεφιστοφελῆ τοῦ Οὐΐλς ἐπέρασεν ἀπὸ τὸν νοῦν του.

— Μοῦ φαίνεται πῶς εἶμαι κανένας γάττος 'στὰ κεραμύδια. Ἐψιθύρισεν.

Ἀλλ' ἦτο πολὺ διασκεδαστικώτερον τὸ πρᾶγμα ἀπὸ ὅ,τι ἐφαντάζετο ! Ἆ ! Μὰ τὴν ἀλήθειαν εἶναι κανεὶς νὰ λυπῆται ἐκείνους οἱ ὁποῖοι ἀγνοοῦν τὴν λωποδυσίαν. Τὸν τρόπον μὲ τὸν ὁποῖον 'μπαίνουν τὴν νύκτα 'στὰ σπήτια. Δὲν βαρυέσαι!... Τί νὰ φοβηθῇ ; Τελεία ἀσφάλεια ! Καὶ τόρα εἶχε πλέον μοναδικὸν θάρρος.

Ἐμπρὸς λοιπόν, στὸ παράθυρον τόρα. Νὰ γίνῃ σωστὴ ἡ δουλειά.

Μὰ ἔπρεπε νὰ ὠθήσῃ ἕως ἐκεῖ τὴν τόλμην;

Ἀπὸ τὸ μέρος εἰς τὸ ὁποῖον εὑρίσκετο ἄνωθεν τῆς θύρας τῆς εἰσόδου, τὸ παράθυρον φυσικώτατα θὰ ἔφερεν ἢ εἰς κανένα διάδρομον ἢ εἰς κανένα προθάλαμον. Δὲν ἔβλεπα οὔτε καθρέπτην, οὔτε ἔπιπλα, οὔτε τίποτε τὸ ὁποῖον νὰ ἐδήλου ὅτι ἦτο δωμάτιον τοῦ ὕπνου, πρᾶγμα τὸ ὁποῖον θὰ διήγειρε τὴν σκέψιν ὅτι ἐκεῖ μέσα πιθανὸν νὰ ἐκοιμᾶτο κανείς.

Ὁ κ. Λεδμέτερ ἐπροχώρησε σιγά, ἕρπων, ἔμεινε μιὰ στιγμὴ νὰ ἀκούσῃ, ἔπειτα ἐσήκωσε τὸ κεφάλι του καὶ ἐβύθισε τὸ βλέμμα του μέσα εἰς τὰ σκότη.

Πολὺ πλησίον του ἐπάνω εἰς ἕνα βάθρον κάτι τι χάλκινον ἐφαίνετο ὡς νὰ ἔκαμνε χειρονομίας. Εἶχεν ὕψος ἀνθρωπίνου σώματος.

Ὁ κ. Λεδμέτερ ἐχαμήλωσε ἀμέσως, ἔπειτα ὅμως μετὰ μίαν στιγμὴν ἐπροχώρησε καὶ πάλιν. Πέραν διέκρινεν ἕνα μεγάλον προθάλαμον ἀμυδρῶς φωτιζόμενον καὶ μακρύτερον ἐν μέσῳ παραπετασμάτων σκοτεινοῦ χρώματος, ἓν παράθυρον τοῦ ὁποίου ἡ κουρτίνες ἐκυμάτιζον.

Μία μεγάλη σκάλα ἔχαινεν ἐντὸς σκοτεινοῦ ὠκεανοῦ.

Μία ἄλλη ἔφερεν εἰς τὸ ἐπάνω πάτωμα.

Ὁ κ. Λεδμέτερ ἔρριψε βλέμμα ὄπισθέν του.

Τίποτε δὲν ἐτάραττε τὴν ἡσυχίαν τῆς νυκτός.

— Εἶνε ἔγκλημα αὐτὸ ποῦ κάμνω! ἐψιθύρισεν. Εἶνε ἔγκλημα !

Καὶ μὲ μεγάλην ταχύτητα ἀνέβη εἰς τὸ γεῖσωμα τοῦ παραθύρου. Τὸ πόδι του ἐχάθη μέσα εἰς ἕνα πυκνὸν καὶ πολὺ μαλακὸν χαλί. Τώρα πλέον ἦτο σωστὸς λωποδύτης.

Ἀκίνητος ἔμενεν ἐκεῖ 'στὰ γόνατα, μὲ τὸ σῶμά του πρὸς τὰ ἐμπρὸς ὁλόκληρος μάτια καὶ αὐτιά.

Αἴφνης ἠκούσθη ἔξωθεν ὁ θόρυβος ἵππου ἐν καλπασμῷ.

Τὴν στιγμὴν ἐκείνην ὁ κ. Λεδμέτερ μετενόησε διὰ τὴν τόλμην του. Ἀλλὰ μερικὰ νιαουρίσματα τῆς γάτας, ἡ ὁποία ἔτρεχε καταδιώκουσα μίαν ἄλλην, τὸν καθησύχασαν. Ἠσθάνετο ὅτι τοῦ ἐπανῆλθε τὸ θάρρος του. Ὅλοι ἐκοιμῶντο. Τί εὔκολον πρᾶγμα ποῦ εἶνε νὰ γίνῃ κανεὶς λωποδύτης ἅμα τοῦ μπῇ αὐτὴ ἡ ἰδέα μέσα στὸ μυαλό του! Ἦτο καταμαγευμένος διὰ τὴν τόλμην του.

Ἀπεφάσισε κάτι νὰ πάρῃ ὡς τρόπαιον τῆς νυκτερινῆς αὐτῆς ἐκδρομῆς του, καὶ πειστήριον ἐν ταὐτῷ τῆς ἀφιλοκερδοῦς αὐτῆς ἀποφάσεώς του. Ἔπειτα θὰ ἔφευγεν ἀπὸ ἐκεῖ ποῦ ἦλθεν.

Περιέφερε καὶ πάλιν τὰ βλέμματά του πέριξ του καὶ αἴφνης τὸ Δηκτικὸν Πνεῦμα ἐφάνει καὶ πάλιν.

Οἱ κλέπται δὲν ἀρκοῦνται μὲ τόσα δὰ μικρὰ πράγματα.

Φροντίζουν νὰ εὕρουν τίποτε νὰ ἔχῃ ἀξίαν. Ἐμβαίνουν εἰς τὰ δωμάτια ἀνοίγουν τὰ χρηματοκιβώτια. Αἴ λοιπόν; Μὰ αὐτὸς δὲν φοβεῖται! Ἆ! Ὄχι! Δὲν ἐννοεῖ αὐτὸς βέβαια νὰ παραβιάσῃ κανὲν χρηματοκιβώτιον. Ὄχι!.. Ὄχι!.. Ἆ! Αὐτὸ θὰ ἦτο μία μεγάλη ἀνοησία, μία χωριατιά, μία ἔλλειψις πρὸς τοὺς φιλοξενοῦντας αὐτόν. Ἀλλὰ θὰ εἰσέλθῃ εἰς τὰ δωμάτια. Θὰ ἀναβῇ τὴν κλίμακα. Ἔπειτα τί; Ἐπανελάμβανε πάντοτε μέσα του ὅτι ἦτο καθ' ὅλην τὴν σημασίαν ἀσφαλής.

Μόλα ταῦτα ὁ κύριος Λεδμπέτερ ἠναγκάσθη νὰ σφίξῃ τὰ δόντια του καὶ νὰ κάμῃ ἔκκλησιν εἰς ὅλην αὐτοῦ τὴν δύναμιν, τὴν ἱκανότητα καὶ τὴν σταθερότητά του διὰ νὰ ἀναλάβῃ ἡσύχως τὴν ἀνάβασιν αὐτὴν ἐν μέσῳ τοῦ πυκνοῦ σκότους τὸ ὁποῖον ἐπεκράτει εἰς τὴν κλίμακα. Καὶ ὄχι χωρὶς νὰ σταματᾷ σὲ κάθε σκαλοπάτι.

Ἐπάνω, εἰς ἕνα τετράγωνον προθάλαμον, ὑπῆρχον πολλαὶ θύραι, ἐκ τῶν ὁποίων ἡ μία ἦτο ἀνοικτή. Ἡ οἰκία ἐξηκολούθει πάντοτε νὰ εὑρίσκεται ἐν ἄκρᾳ ἡσυχίᾳ. Πρὸς στιγμὴν ἐσκέφθη τί θὰ συνέβαινεν ἐὰν ἤθελεν ἐξυπνήσῃ κανεὶς αἰφνηδίως καὶ παρουσιάζετο ἐνώπιόν του ;

(Ἀκολουθεῖ)

Θέλετε τὴν ὑγείαν σας ; ;
Θέλετε νὰ μὴ ἔλθῃ ποτὲ ἰατρὸς εἰς τὸ σπίτι σας.
Πίνετε ὕδωρ Ἄνδρου τῆς Πηγῆς Σαρίζης, ἢ Λουτρακίου. Τὰ ὁποῖα εὑρίσκονται εἰς τὸ Πρατήριον Ἑλλ. Ἰαματικῶν ὑδάτων τοῦ Γ. Ἀνωμερίτου ὁδὸς Φίλωνος ἀριθ. 42 ἐν Πειραιεῖ ὄπισθεν Ἁγίας Τριάδος.
Δεχόμεθα παραγγελίας ἐκ τῶν παρχιῶν καὶ τοῦ Ἐξωτερικοῦ.
Πώλησις χονδρικὴ καὶ λιανική.

ΑΓΓΕΛΙΑΙ

Σελὶς Α′	ἐφάπαξ δραχ.		1.—
» Β′	»	λεπτὰ	60
» Γ′	»	»	80
» Δ′	»	»	40

Αἱ ὑπὲρ τὴν μίαν φορὰν δημοσιεύσεις ἀγγελιῶν συμφωνοῦνται κατ' ἀποκοπήν.

ΑΚΡΟΠΟΛΙΣ

ΔΗΜΟΣΙΕΥΣΕΙΣ

Σελὶς Α′	ὁ στίχος	δρ.	3.—
» Β′	»	»	1.50
» Γ′	»	»	2.—
» Δ′	»—	»	0.50

Διὰ τὰς πέραν τῆς μιᾶς στήλης δημοσιεύσεις γίνεται ἐλάττωσις τῶν τιμῶν.

Γραφεῖα ὁδὸς Παπαρρηγοπούλου 7 | **5 λεπτὰ τὸ φύλλον 5** | ΙΔΙΟΚΤΗΤΗΣ: ΒΛΑΣΙΟΣ ΓΑΒΡΙΗΛΙΔΗΣ | **Ἔτος ΚΔ′ ἀριθ. 6912** | **Ἀθῆναι, Τρίτη 27 Ἰουλίου 1910**

ΛΑΚΩΝΙΚΑ

—ΤΕΛΟΣ ΠΑΝΤΩΝ...

Ὁ κ. Δραγούμης, Βουλῆς μὴ οὔσης, ἄριστα κάμνει λογοδοτῶν ἀπὸ καιροῦ εἰς καιρὸν διὰ τοῦ ἀντιπροσώπου τοῦ Ἀθηναϊκοῦ Πρακτορείου. Νέα συνήθεια τὴν ὁποίαν αὐτὸς ἐπρωτοδημιούργησε. Πάντοτε δὲ λέγει κάτι τι νέον ἢ ἂν δὲν εἶνε νέον τὸ λέγει κατὰ τρόπον προσιδιάζοντα εἰς αὐτόν. Εἰς χεῖράς του καὶ ἄλλοτε εἴπομεν τὸ πρωθυπουργικὸν ἀξίωμα μᾶλλον ἐξήρθη. Θὰ εἴπητε ὅτι πρόκειται περὶ ἐπιφανειῶν. Ἀλλὰ καὶ αἱ ἐπιφάνειαι προδίδουν πολιτισμόν.

Ὅσα εἰς τὰς προχθεσινάς του δηλώσεις περὶ Ναμπῆ, περὶ ὑποψηφιότητος Βενιζέλου, περὶ ἐκκαθαρίσεως, περὶ κομμάτων, περὶ Συντακτικῆς, περὶ ἑαυτοῦ εἰπεξεχωρίζουν μίανπροσωπικότητα, ἕνα χαρακτῆρα, μίαν θέλησιν καὶ μίαν ἀτμοσφαῖραν κάπως διαφορετικὴν τῆς ἄλλοτε.

Τέλος πάντων δὲν πρόκειται περὶ πρωθυπουργοῦ Δραγούμη, ἀλλὰ περὶ Δραγούμη πρωθυπουργοῦ.

—ΜΑ ΤΕΤΟΙΑ ΑΝΑΙΣΘΗΣΙΑ

Ἀφοῦ δὲν δυνάμεθα νὰ ἐπηρεάζωμεν τὴν Πολιτείαν, ἥτις διαρρέει πανταχόθεν, τὸ ρίχνουμε κι' ἐμεῖς εἰς τοὺς κοινωνικοὺς ἀγῶνάς μας.

Σήμερα σχολιάζομεν τὴν ἐπιστολὴν ποῦ δημοσιεύομεν διὰ τὸ Μπὼν Ριβὰζ τοῦ Παλαιοῦ Φαλήρου.

Τὸ ἑστιατόριον αὐτὸ συχνάζεται ἀπὸ ἀνθρώπους μεσαίας τάξεως κι' ἐπάνω.

Διὰ νὰ ἔχῃ τὸ σύστημα ὁ διευθυντής του νὰ δίνῃ στοὺς πελάτας του — μὲ τόσῳ μεγάλη τιμὴ καὶ μὲ πουρμπουὰρ αὐτολαμβανόμενον — λερὲς πετσέτες, συμπεραίνομεν ὅτι ἡ πελατεία του δὲν κάνει διάκρισιν μεταξὺ καθαροῦ καὶ λεροῦ χειρομάκτρου.

Ἀλλὰ μιὰ τέτοια ἀναισθησία φανερώνει ὅτι οἱ Ἀθηναῖοι εἴμεθα ἄξιοι νὰ τρῶμε μέσα σὲ χάνια καὶ ὄχι ὑπὸ τὸ φῶς τοῦ ἡλίου τὴν ἡμέρα καὶ τοῦ ἠλεκτρικοῦ τὴν νύχτα!

—ΕΤΣΙ, ΔΖΑΜΠΑ!

Εἶνε διὰ νὰ σκάνῃ κανεὶς μὲ τὴν χονδροκεφαλιὰ τῶν Τούρκων, τῶν Γάλλων, τῶν Ἰταλῶν, τῶν Ἄγγλων. Νὰ μὴ θέλουν νὰ καταλάβουν ὅτι οἱ κύριοι Δ. Ράλλης καὶ Γ. Θεοτόκης εἶνε μεγαλοφυΐες καὶ ὅτι ἅμα ποῦ εἰποῦν αὐτοί:

— Καλὲ δὲν βάνετε ὅσους Κρητικοὺς θέλετε εἰς τὴν Βουλήν; Ποιὸς ἔχει νὰ μᾶς πῇ τίποτε;

Εἶνε ὡς νὰ τὸ εἶπαν δύο σοφοὶ τῆς ὑφηλίου ὅλης.

Καὶ ὁ ἀνόητος ὁ Ριφαὰτ νὰ δείχνῃ εἰς τὸν κ. Γρυπάρην παραπονούμενον διὰ τὸ μποϊκοτὰζ τὸ διάγγελμα τῶν Κρητικῶν ὑποψηφιοτήτων.

Μὰ δὲν ἔρχονται οἱ κύριοι Πισσών, Γρέϋ, Ριφαάτ, Ζανζουλιάνο νὰ πάρουν ὀλίγα διπλώματα διπλωματίας ἀπὸ τὸν κ. Δ. Ράλλην ἢ καὶ ἀπὸ τὸν κ. Βενιζέλον ἐν ἀνάγκῃ;

Οἱ Ἕλληνες εἴμεθα τόσον φιλέλληνες, ποῦ οὔτε δίδακτρα θὰ τοὺς πάρουμε.

Ἔτσι, δζάμπα!

— Η ΛΙΣΤΕΣ

Τί σᾶς λένε αὐταῖς ἡ λίστες τῶν ἑστιατορίων, μὰ καὶ αὐτῶν τῶν πλέον προοδευτικῶν, σὰν τοῦ «Ἀβέρωφ», ποῦ εἶνε βουτηγμένες στὰ κρέατα καὶ στὰ ψάρια, καὶ ἀπὸ λαχανικά, αὐγά, γαλακτερά, ὄσπρια, πουρέδες δὲν χαμπαρίζουν.

Καὶ οἱ ἰατροὶ πελάται πηγαίνουν καὶ πληρώνουν τοὺς ἀρθριτισμούς, τὴν ψαμμίασιν, τὴν ἰσχυαλγίαν, τῆς νεφρίτιδες, τὸ ἄσθμα, τὴν ἀρτηριοσκλήρωσιν, τὴν ἀναιμίαν, μὲ τὸ ἀμάσητο μάλιστα τῶν τροφῶν καὶ τὴν κτηνώδη ταχύτητα περὶ τὸ τρώγειν καὶ φεύγουν!

Τοὐλάχιστον ἂν ἦσαν εἰλικρινέστερες ἡ λίστες τῶν πανκρεατικῶν αὐτῶν ἑστιατορίων, θὰ ἐσημείωναν:

— Ἀρθρῖτις ἡ μερὶς 2.50.
— Ρευματισμοὶ οἱ ὀξεῖς 1.50.
— » οἱ χρόνιοι 1.20.
— Ψαμμίασις ἡ μερὶς 1.80
Κλπ. κλπ.

— ΑΙ ΣΥΝΕΔΡΙΑΣΕΙΣ ΤΩΝ ΥΠΟΔΙΔΑΣΚΑΛΩΝ

Συνειθισμένοι ἀπὸ τὰς ἀντεγκλήσεις καὶ τῆς ἄγριες φωνὲς καὶ τὰς ἐστιν ὅτε ἐκσφενδονίσεις καλαμαριῶν καὶ καρεγλῶν, — πράγματα ποῦ συμβαίνουν τόσο συχνὰ εἰς τοὺς Ρωμαίικους Συλλόγους καὶ τὰ Σωματεῖα, ἐμείναμεν ἐκστατικοὶ ἀπὸ τὴν ἡσυχίαν καὶ τὴν τάξιν καὶ τὴν σεμνότητα καὶ ἣν νοικοκυρωσύνην ποῦ ἐπεκράτησε κατὰ τὰς ὀλίγας συνεδριάσεις τοῦ Συνδέσμου τῶν Ὑποδιδασκάλων.

Πεντακόσιοι ἢ ἑξακόσιοι ἄνθρωποι, νέοι ὅλοι, μὲ αἷμα χοχλακίζον μέσα στὲς φλέβες των, περιφρονημένοι ὑπὸ τῆς πολιτείας καὶ ζητοῦντες τὸ δίκαιόν των, ἐμαζεύοντο ἥσυχα-ἥσυχα στὴν Νομικὴν σχολήν, ὡσὰν σὲ ἐκκλησίαν. Καὶ τοὺς ἔβλεπες νὰ σηκώνουν σεμνότατα τὸ χέρι των ζητοῦντες τὸν λόγον, νὰ ὁμιλοῦν χωρὶς πάθος καὶ παραφοράς, νὰ συζητοῦν χωρὶς θόρυβον, ὅλοι ὑπακούοντες εἰς ἕνα μικρόν, μικρότατον κουδουνάκι.

Μπράβο των, καὶ μπράβο καὶ τοῦ προέδρου των, ὁ ὁποῖος τόσον ἐπιδέξια διηύθυνε τὰς ἐργασίας του.

—ΤΗΝ ΛΕΡΝΑΙΑΝ ΥΔΡΑΝ

Πονοκεφαλοῦν τὰ συμπράττοντα κόμματα πρὸς ἐξεύρεσιν τοῦ κοινοῦ ἐκλογικοῦ σήματος.

Ἡμεῖς προτείνομεν τὴν Λερναίαν Ὕδραν.

Ὅπως εἰς τὴν θέσιν μιᾶς ἀποκοπτομένης κεφαλῆς ἐφύτρωναν κατὰ τὴν μυθολογίαν τοῦ τέρατος ἐκείνου δύο κεφαλαί, οὕτω καὶ τώρα ἡ Ἐθνοσυνέλευσις μὲ τὸν διπλάσιον ἀριθμὸν βουλευτῶν θὰ κλπ. κλπ.

—ΣΤΗΝ ΤΑΡΑΤΣΑ ΣΑΣ

Ἂν τολμᾶτε οἱ σύζυγοι, οἱ πατεράδες, οἱ μπαρμπάδες, ξαναπερνᾶτε εἰς τὸ Ζάππειο μὲ τὴ σύζυγό σας, τὴ κόρη σας, τὴν ἀνεψιά σας.

Τέσσαρες στρατιῶται θὰ σᾶς προτείνουν τέσσαρα περίστροφα μὲ τὸ δίλημμα:

—Ἢ τὸ κέφι μας ἢ τὸ κεφάλι σας!

Εἴσθε 'ς τὸ Μενίδι. Ἢ 'ς τὴν πατρίδα τοῦ Πρίφτη; Ἢ εἰς τὰ λημέρια τοῦ Σκαρτσώρα; Ὄχι. Εἴσθε...εἰς τὸ Ζάππειο.

Οἱ θέλοντες τὴν ἀσφάλειάν σας κάμνετε περίπατο στὴν ταράτσα σας.

—ΝΑ ΤΗΝ ΞΕΣΚΟΝΙΣΗ

Ὑπάρχει κάποια ἀστυνομικὴ διάταξις ἀπαγορεύουσα τὸ ἀηδές, βάρβαρον καὶ ἀνθυγιεινὸν ἔθιμον τῶν χασάπηδων τοῦ φουσκώνειν τὰ σφάγια διὰ τοῦ στόματος καὶ ἐπιβάλλουσα τὴν χρῆσιν εἰδικῶν φυσητήρων.

Δὲν τὴν κατεβάζει ἀπὸ τὸ ράφι νὰ τὴν ξεσκονίσῃ ὁ κ. Ζυμβρακάκης;

Ἀξίζει τὸν κόπον περισσότερον ἀπὸ τὴν ἀπαγόρευσιν τῶν κυπροκουδούνων τῶν κατσικάδων.

—ΠΑΛΛΗΚΑΡΙΣΙΑ

Ὁ Δραγούμης ἐκτύπησε κατάμουτρα τοὺς ἀρχηγοὺς τῶν κομμάτων διὰ τὰς ὑποχθονίους ὑλακάς των, τὰς ἐνεκατῆς ἐκκαθαρίσεως ἐκπεμπομένας. Καὶ δὴ εἰς συνέντευξιν διεθνοῦς κυκλοφορίας. Τοὺς εἶπε ἔξω ἀπὸ τὰ δόντια, ὅτι τὰ ἐκλογικὰ κεφάλαια εἶνε ὁ κάλος ποῦ τοὺς ἐπόνεσε.

—ΣΥΝΕΙΘΙΣΜΕΝΟΙ ΔΕΝΕΙΣΘΕ;

Οἱ πάροδιοι τῶν ἀσφαλτοστρωμένων δρόμων τῶν Ἀθηνῶν πᾶνε νὰ μιμηθοῦν τοὺς Πειραιώτας.

Ποιὸς θὰ τοὺς ἐμποδίσῃ; Ἡ ἀστυνομία; ..

Καὶ τί νὰ τοὺς κάμῃ;

Θὰ ἀποκτήσωμεν ποτὲ ἀστυνομικὰ πταισματοδικεῖα; Μὲ γοργότητα διαδικασίας, καταδίκης ἢ ἀθωώσεως; Χωρὶς αὐτὰ ἡ ἀστυνομία θὰ ὑστερῇ εἰς τὸν προορισμόν της, θὰ εἶνε σακάτικη.

Ὁ παραβάτης μιᾶς ἀστυνομικῆς διατάξεως πρέπει νὰ πιάνεται ἀπὸ τὸ γιακὰ καὶ νὰ πληρώνῃ ἀμέσως τὰ ἔξοδα τοῦ κεφιοῦ του ἢ τῆς ἀπροσεξίας του.

Θὰ λιγοστέψουν τότε καὶ τὰ κανάτια ποῦ πέφτουν εἰς τῶν διαβατῶν τὰ κεφάλια καὶ τὸ κατάβρεγμα τῶν ἰδίων μὲ τῶν κουρείων τὰ σαπουνόνερα καὶ τὰ πλοῦ-βὶτ-ανκὸρ τὰ ἀνθρωποφάγα καὶ τῆς ἀσφάλτου τὰ γδαρσίματα.

Ἕως τότε ὑπομένετε. Συνειθισμένοι δὲν εἴσθε;

—ΕΝΑ ΒΟΥΛΓΑΡΟΝ ΚΟΜΙΤΑΤΖΗΝ

Πῶς εἶνε δυνατὸν νὰ νοηθῇ ἀστυνομία πόλεως, χωρὶς ἀστυνομικὰ πταισματοδικεῖα;

Καὶ τί θὰ ἠμπόδιζεν ἡ σύστασίς των εἰς πόλεις ὅπως αἱ Ἀθῆναι, αἱ Πάτραι, ὁ Βόλος;

Εὐτυχῶς τὸ ἀστυνομικὸν σῶμα δὲν εἶνε σήμερον ὅ,τι πρὸ δεκαετηρίδων. Οἱ ἀστυνόμοι γίνονται σήμερον ἀπὸ τοὺς διδάκτορας τῆς νομικῆς, ὅπως σχεδὸν καὶ οἱ εἰρηνοδίκαι.

Διὰ τὰς ἀγροτικὰς περιφερείας δὲν λέμε ἐν τοσούτῳ τίποτε. Ἀλλοίμονον ἂν τὸν βουρδουλοφόρον ὑπενωματαρχίσκον τῶν Ἀγνάντων, τὸν θωρακίσετε καὶ μὲ τὴν ἐξουσίαν τοῦ προστιμάρειν.

Δὲν φέρνετε ἕνα Βούλγαρον κομιτατζῆν καλλίτερα;

—ΑΣΠΡΟ ΛΟΙΠΟΝ

Ἀπὸ τοὺς ὀξεῖς μαχητὰς ὑπὲρ ἐγκαινιάσεως νέας καταστάσεως πολιτικῶν πραγμάτων εἶνε καὶ ὁ δικηγόρος τῶν Ἀθηναϊκῶν δικαστηρίων, ὑποψήφιος δὲ πληρεξούσιος εἰς τὴν Λακεδαίμονα κ. Κουλουμβάκης.

Ἄσπρο λοιπὸν καὶ τοῦ Κουλουμβάκη, ὦ Λακεδαιμόνιοι.

ΠΛΟΥΤΟΛΟΓΙΚΑ

— ΜΕΡΙΣΜΑΤΑ ΚΑΙ ΜΕΡΙΣΜΑΤΑ

Εἰς τὸ τελευταῖον φύλλον τῆς «Οἰκονομικῆς Ἑλλάδος» ἐδημοσιεύθη πίναξ τῶν διανεμηθέντων κατὰ τὴν πρώτην ἑξαμηνίαν τῶν τριῶν τελευταίων ἐτῶν ὑπὸ τῶν κυριωτέρων Ἀγγλικῶν Τραπεζῶν.

Τὰ μερίσματα αὐτὰ εἶνε ὄντως κολοσσιαῖα. Ἀρχίζουν ἀπὸ 10 τοῖς ο)ο— ἀπὸ τὰς 13 Τραπέζας μόνον τρεῖς δίνουν 10 ἕως 11 τοῖς ο)ο· ὅλαι αἱ ἄλλαι ἀπὸ **14—18** τοῖς ο)ο.

Ἀπέναντι αὐτῶν τῶν παχυτάτων μερισμάτων τῶν Ἀγγλικῶν Τραπεζῶν τὰ τῶν ἰδικῶν μας 5 καὶ 6 καὶ 8 τοῖς ο)ο εἶνε ἰσχνὰ καὶ κοκκαλιάρικα.

Διατί;

Τίς σοφὸς θὰ μᾶς πῇ τὸν λόγον;

— ΤΟ ΗΛΙΑΚΟΝ ΣΥΣΤΗΜΑ ΤΗΣ ΕΥΡΩΠΗΣ

Ἡ αὐτὴ «Οἰκονομικὴ Ἑλλὰς» ἐκθειάζει τὴν ἀναμφισβήτητον ἐπιτυχίαν τοῦ τελευταίου Ἑλληνικοῦ δανείου. Ὁ κ. Σ. Δραγούμης τοὐλάχιστον ἐκφράζεται μετριοπαθέστερον.

Ἡ «Οἰκονομικὴ Ἑλλὰς» νομίζει ὅτι οἱ νέοι οὗτοι οἰκονομικοὶ δεσμοὶ πλησιάζουν ἐγγύτερον τὴν Ἑλληνικὴν χρηματιστικὴν σφαῖραν πρὸς τὸ μέγα ἡλιακὸν σύστημα τῆς Εὐρώπης.

Φεῦ! Αἱ ἀστρονομικαὶ γνώσεις τῆς «Οἰκονομικῆς Ἑλλάδος» δὲν μᾶς φαίνονται πολὺ τῆς προκοπῆς. Οἱ νέοι οὗτοι οἰκονομικοὶ δεσμοὶ μόνον μᾶς δένουν δυστυχῶς χειροπόδαρα ὄπισθεν μερικῶν κεφαλαιούχων καὶ τίποτε ἄλλο.

Τὸ δὲ μέγα ἡλιακὸν σύστημα τῆς Εὐρώπης δὲν δίνει τὸ φαΐ του παρὰ τοῖς μετρητοῖς. Ἡμεῖς δὲ μετρητὰ δὲν ἔχομεν, διότι ὅλα μὲν τὰ μετρητὰ τὰ διαθέτομεν πρὸς συντήρησιν τοῦ Φρενοκομείου ἢ τοῦ Λῃσταρχείου, ὅπερ λέγεται Ἑλληνικὸν Κράτος, περὶ δὲ αὐξήσεως τῶν προϊόντων μας οὔτε θέλησιν οὔτε δύναμιν ἔχομεν νὰ μεριμνήσωμεν.

— ΤΑ ΑΛΟΓΑ ΠΑΡΑΠΟΝΑ ΤΩΝ ΣΤΑΦΙΔΟΠΑΡΑΓΩΓΩΝ

Τὸ ἀκούσαμεν καὶ αὐτό! Τὸ γράφει ἡ «Πατρὶς» τοῦ Πύργου, ἕνα ἀπὸ τὰ καλλίτερα ἐπαρχιακὰ φύλλα.

Ὅτι τὸ Κράτος δὲν ἐμερίμνησε διὰ τὴν σταφίδα!

Τόση ἀγνωμοσύνη ὑπερβαίνει τὴν ὑψηλοτέραν κορυφὴν τῶν γηίνων ὀρέων. Ἀφοῦ τὸ Κράτος πῆγε νὰ γείνῃ σταφίδα ἀπὸ τὴν περὶ σταφίδος μέριμνάν του. Τόσον, ὥστε τοσάκις εἰς τὴν Βουλὴν ν' ἀκουσθοῦν πικρόταται φωναὶ ἀγανακτήσεως:

— Μὰ ὅλο γιὰ τὴν σταφίδα;

Καὶ ἐπὶ τέλους τὸ ὅτι ὅλων τῶν προϊόντων τῆς Ἑλλάδος δύναται νὰ κατέλθῃ ἡ τιμὴ εἰς τὸ μηδέν, ΠΛΗΝ τῆς σταφίδος ποῦ δὲν εἶνε δυνατὸν νὰ κατέλθῃ κάτω ἀπὸ δραχμὰς 130, αὐτὸ δὲν ὀφείλεται εἰς τὸ Κράτος τὸ ἱδρύσαν τὴν Ἑνιαίαν;

Ὑπάρχει δὲ παράδειγμα ἄλλο ἀνὰ τὴν γεωργικὴν Ἑλλάδα, ἕνα στρέμμα γῆς νὰ δίνῃ 130 δραχμάς; Μὰ γράφει ἡ «Πατρὶς» ὅτι τὰ ἡμερομίσθια αὔξησαν. Νὰ μὴ γίνεσθε λοιπὸν γιατροὶ καὶ ὑπάλληλοι καὶ δικολάβοι καὶ νὰ καλλιεργῆτε μὲ τὰ χεράκια σας τὴν σταφίδα.

Καὶ τέλος-τέλος ἡ ἰδιωτικὴ πρωτοβουλία τί ἔκαμε; Κανένα συνεταιρισμὸ ἀλὰ Σοῦλτσε-Δέλιτς ἔβγαλε στὴ μέσῃ ὁ κ. Λεονταρίτης ἢ ὁ κ. Θεοδωρίδης;

Μόνον συλλαλητήρια ξεύρετε νὰ κάμετε; Αὐτὴ εἶνε ἡ τέχνη σας; Δὲν σᾶς συγχαίρομεν.

ΕΝΑ ΚΑΘΕ ΤΟΣΟ

ΟΥΦ!

Δέκα ἡμέρας τώρα ξεροψηνόμαστε σ' ἕνα μεγάλο φοῦρνο, ποῦ λέγεται Ἀθήνα. Ἐπαύσαμε νὰ εἴμεθα πειὰ ἄνθρωποι, γινήκαμε......γκιουβέτσια!

Ἀναλυόμεθα σὰν κεριὰ ποῦ τἄλυωσε ἡ πύρα καὶ φυσᾶμε σὰν ἀτμομηχανές. Ἀπὸ πάνω ἕνας ἥλιος φλογισμένος ἄγριος μᾶς κατακαίει ἀνηλεῶς καὶ ἀδιάκοπα. Καὶ τὰ τζιτζίκια τζιτζιρίζουν σὰν νὰ τηγανίζεται ἡ γῆ... Ὅλη ἡ ὑφήλιος ἕνα καβουρδιστήρι!...

Ἕνα σκυλὶ περνάει εἰς τὸν δρόμον. Ἔχει βγαλμένη τὴν γλῶσσα του καὶ κατεβασμένη τὴν οὐρά του. Φαίνεται πῶς αὐτὸ θὰ τὸ δροσίζῃ!...Τί κρῖμα νὰ μὴν μποροῦμε καὶ ἡμεῖς νὰ βγάλουμε τὴ γλῶσσα μας!

Μακαρίζω τὸ γουρούνι ποῦ εἶνε ξαπλωμένο μέσα στὸ νερό. Γρυλλίζει ἀπὸ εὐφροσύνη ἡδονικά. Κ' ἡμεῖς; Σακκάκι καὶ κολλάρο. Σὰν σοῦ βαστάει βγάλλετα...

Κ' ἔπειτα νάρθῃς νὰ γράψῃς!

Νὰ γράψῃς τί καὶ τί νὰ ἐπιδιορθώσῃς καὶ ἀπὸ τί νὰ ἐμπνευσθῇς; Τοῦτο. Τὸ καλαμάρι καίει σὰν καρδιὰ μοδιστροῦλας ἐρωτομανοῦς ποῦ βαλάντωσε καὶ ἄναψε καὶ μαύρισ' ἀπὸ τὴν ἀγάπη! Καὶ βουτᾶς νὰ ἀνασύρῃς ἰδέας ἀπὸ αὐτὸ καὶ ἀνασύρῃς μιὰ πεταλουδίτσα ποῦ ἀπὸ ἀπελπισία, βέβαια θὰ ἔπεσε ν' αὐτοκτονήσῃ ἐδῶ μέσα. Κι' ὅμως ἡ πεταλουδίτσα ἔχει δυὸ κοντζὰμ φτερά, ποῦ, ἀναλόγως πρὸς τὸ σῶμα της μπορεῖ νὰ σχηματίσῃ γύρω της σωστὸ ἀνεμοσρόβιλο!..Κ' ἡμεῖς δὲν ἔχουμε φτερά. Οὔτε φαντασία κἂν... νὰ μᾶς δανείσῃ τὰ φτερά της!

Εἶχα περάσει ἀπὸ τὸ Πανεπιστήμιο. Ἀναμμένα τὰ μάρμαρα, πετᾶνε λαύρα καὶ φωτιά. Οὐδέποτε ἐδικαιολόγησε τὸ ὄνομά του, τόσο ὅσο τώρα, ποῦ καμίνι πειὰ σωστὸ ἐγίνηκε. Κάτι παπάδες εἰς τῆς σκάλες του φαίνονται σὰν μαῦρα κάρβουνα, ποῦ παραπέσαν καὶ σβυσθῆκαν!...

Ἀλήθεια. Τί νταβλοπαπάδες! Τί φλόγα κρυμμένοι ὑπὸ κάρβουνο!...

Εἶμαι βέβαιος πῶς τὰ δάση πιάνουνε φωτιὰ ἀπὸ τοὺς καλογέρους. Ἔχουν τόσον πῦρ στὰς φλέβας των οἱ ἅγιοι πατέρες!

Καὶ θυμοῦμαι ἕναν ὁρισμὸ περὶ τῶν καλογέρων.

«Ὁ καλόγερος εἶνε σὰν τὰ κάρβουνα ποῦ ἀναμμένα σὲ καῖν καὶ σβυστὰ σὲ μουτζουρώνουν.»

Ἀλλὰ σβύνουν ποτέ τους οἱ καλογέροι!...

Πυρφόροι, καθὼς εἶνε, μὲ τέτοια ζέστη τί θὰ ὑποφέρουνε; οἱ τλήμονες! Κι' ὅμως κύτταξέ τους. Νομίζεις πῶς ἡ φλόγα τοῦ ἡλίου τοὺς δροσίζει τοὺς χονδραύχενας. Εἶνε σὰν τὸν Βεελζεβοὺλ ποῦ χαίρει καὶ εὐφραίνεται μέσα εἰς τοῦ Πυρὸς τὴν γέεναν.....Οἱ ἅγιοι πατέρες ὅμως—ὧν ἡ κατάρα εἴη ἐφ' ἁπάντων ἡμῶν—ἂς μὲ συγχωρήσουνε γιὰ ὅσα γράφω. Τῆς ζέστης παραληρήματα εἶνε κι' αὐτά! Ποιὸς φταίει! Ἂς μεσιτεύσουν στὸ Θεό, ἀφοῦ 'χουνε τὰ μέσα, νὰ δροσίσῃ φυσῶντας λίγο ἀέρα, ποῦ μέρες ἔχουμε νὰ ἰδοῦμε καὶ νὰ ἀναπνεύσουμε!...

Καὶ τί κρῖμα!

Οὔτε ὁ Μιστριώτης δὲν μιλάει στὸ Πανεπιστήμιο!

Οὔφ!

ΤΟ ΚΕΝΤΡΙ

ΕΤΣΙ-ΓΙΑ ΝΑ ΛΕΜΕ....

Πίστευε πάντα στὸν καθένα καὶ στὸ κάθε τι. Εἶν' ὁ μόνος τρόπος νὰ μὴν πιστέψῃς ποτὲ σὲ τίποτα.

***

Μὴ μετανοεῖς γιὰ τὰ ὅσα κάνεις· ὅλα εἶνε καλὰ κανωμένα· ὅποιος δὲ μετανοεῖ κάνει ἕνα σφάλμα μονάχα, μὰ ὅποιος μετανοεῖ κάνει δύο.

***

Τὰ φείδια σφυρίζουνε σὰν ἔρχονται κοντά σου, μὰ ἡ κακία οὔτε σφυρίζει.....

***

Πόσες φορὲς γελᾶμε ἀντὶς νὰ κλάψουμε· εἶνε κι' αὐτὸ μία σπουδαία οἰκονομία δακρύων.

***

Κάθε ἔργο πρέπει νὰ εἶνε τίμιο, ἀδιάλλαχτο καὶ ἱπποτικό. «Τίμιο» στὴ σύλληψι, «Ἀδιάλλαχτο» στὸ νόημα καὶ «Ἱπποτικὸ» στὸ γράψιμο.

***

Πόσο ἀληθινὰ φριχτὸ νὰ νοιώθῃς μέσα σου ν' ἀνθίζῃ ἡ ψυχὴ ἑνὸς Τιτᾶνος —καὶ τὰ χέρια σου νἆνε μαραμμένα....

***

Εἶνε μερικὲς τρέλλες ποῦ δὲ θὰ τῆς κάναμε ποτέ, ἂν τυχὸν μᾶς λέγανε πῶς εἶνε φρονιμάδες.

***

Ἄνθρωπος μὲ «πεῖρα» βέβαια, εἶν' ἕνας κάποιος ποῦ κάποτε δὲ θὰ εἶχε καθόλου..—

***

Περηφανευόμαστε γιὰ μερικὰ πράματα, γιατί, ἂν δὲν περηφανευόμαστε, ἔπρεπε νὰ ντρεπόμαστε γι' αὐτά.

***

Ἐκεῖνο ποῦ δείχνει ὁλοφάνερα καὶ καθαρὰ πῶς δὲν πάρχουν οὔτε καλὰ οὔτε κακά, εἶνε, πῶς πρέπει ἐγκαίρως νὰ μᾶς τὰ δείξουνε μὴν τύχη καὶ δὲν τὰ καταλάβουμε, ἂν μᾶς ἀφήσουνε ἔτσι.

***

Καλλίτερα νἆσαι ὑποδουλωμένος σ' ἕνα δικό σου πάθος, παρὰ σ' ἕναν ἄλλον ἄνθρωπο.

***

Χτύπα κατακέφαλα ὅ,τι εἶνε γέρικο καὶ σάπιο· κι' ἂν εἶνε τέτοιο καὶ τὸ δικό σου τὸ κεφάλι, χτύπα καὶ τὸ δικό σου τὸ κεφάλι....

***

«Ἀνηθικότης» θὰ εἰπῇ νὰ κάνῃς μέρα-μεσημέρι ἐκεῖνο ποῦ ὅλοι οἱ ἄλλοι τὸ κάνουν τὰ μεσάνυχτα!

***

Οἱ κουτοὶ εἶνε ἕνα μαῦρο φόντο γιὰ νὰ ξεχωρίζουνε πιὸ χτυπητὰ οἱ ἐκλεχτοί....

***

Κάνε τὴν καρδιά σου πέτρα καὶ τὰ χέρια σου ἀτσαλένια· κ' ἔτσι ἐσὺ δὲ θὰ πονέσῃς καὶ νὰ σὲ πετροβολήσουνε.....

***

Ἡ «Συνείδησι» εἶν' ὁ ἴσκιος ποῦ μᾶς πέρνει ἀπὸ κοντὰ ὅσο φέγγει ὁ ἥλιος, καὶ μᾶς παρατάει σὰν πέσῃ τὸ βαθὺ σκοτάδι....

***

Ἡ ἐπιφάνεια τῶν πραγμάτων εἶνε καὶ τὸ βάθος ἀλλὰ καὶ ἡ ἐπιφάνεια.

***

Πόσοι τίμιοι εἶνε τέτοιοι, γιατὶ δὲ μποροῦνε νὰ τὰ καταφέρουνε ὥστε νὰ μὴν εἶνε!...

***

Πολλὲς φορὲς δὲν κάνουμε μιὰ καλὴ πρᾶξι, γιὰ νὰ μὴν προσβάλλουμε τοὺς ἄλλους ποῦ δὲν τὴν κάνουνε....

***

Ἡ εὐτυχία δὲν εἶνε τόσο μακρυά, ὅσο τὴ φανταζόμαστε· ἡ εὐτυχία εἶνε μέσα μας—κι' ὄχι ἀπ' ὄξω μας· καὶ μὲ τὸ νὰ τὴν κυνηγᾶμε μοιάζουμε ἐκεῖνον ποῦ γυρεύει νὰ βρῇ στὴν κάμαρα τὰ ματογυάλια του, ξεχάνοντας πῶς τὰ ματογυάλια βρίσκουνται ἀπάνου ἀπὸ τὴ μύτη του....

***

Πὲς δυνατὰ ἐκεῖνο ποῦ θέλεις, κι' ἂς εἶνε φοβερό: οἱ ἄλλοι θὰ κλείσουνε τ' αὐτιά τους, μὰ ἐσὺ θὰ τοὺς ἀνοίξῃς ὕστερα τὰ μάτια τους....

***

Ὁ μόνος τρόπος γιὰ νὰ πάῃ μπροστὰ ἡ Ἀνθρωπότης, εἶνε, νὰ λείψουνε, πέρα ὡς πέρα πρῶτα, ὅλοι οἱ ἄνθρωποι.

***

Πολλὲς μεγάλες ἰδέες πήγανε στὰ χαμένα γιατὶ δὲ θυσιαστήκανε μεγάλοι μάρτυρες γι' αὐτές.

Καὶ πολλοὶ μάρτυρες πήγανε στὰ χαμένα γιατὶ δὲ θυσιαστήκανε γιὰ μεγάλες ἰδέες.

***

Μὴν κυττᾶς ποῦ εἶνε βαθειὰ νύχτα· φτάνει ποῦ ἐσὺ θυμᾶσαι τὸν ἥλιο....

***

Ἡ μόνη ἀληθινὴ ἀπόλαυσι τῆς ζωῆς εἶν' ἐκείνη ποῦ μᾶς δίνουν τὰ πράμματα, ποῦ δὲ μπορέσαμε ἀκόμα ν' ἀπολαύσουμε.

***

Κυνηγᾶμε τῆς ἰδέες καθὼς ὁ κυνηγὸς τὰ πουλιά του ἢ ὁ ψαρᾶς τὰ ψάρια του· καὶ πότε σημαδεύουμε ἕνα σπουργίτη, πότε ἕνα τριγόνι, κι' ἄλλοτε ἕναν κάβουρα κι' ἄλλοτε ἕνα χέλι.

Κι' ὕστερα τὰ πουλᾶμε στὸν κόσμο φτηνὰ καὶ συφερτικά, γιὰ μιὰ μικροφιλοτιμία ὁ ἕνας, γιὰ ἕνα κομμάτι ψωμὶ ὁ ἄλλος....

***

Ἂν ὅσα πέρνᾶνε μεσ' ἀπὸ τὸ μυαλό μας μπορούσανε νὰ καθρεφτιστοῦνε ἀπάνου στὸ μέτωπο, ποιὰ γωνιὰ τῆς Οἰκουμένης θὰ ἤτανε ἱκανὴ γιὰ νὰ μᾶς κρύψῃ, ὅλους μας, καλοὺς ἢ κακούς, τιμίους κι' ὄχι τιμίους;....

***

Σὲ κάθε ἀληθινὴ καὶ μεγάλη ἡδονὴ κλείνεται καὶ μιὰ ἀνήκουστος ἀναλγησία....

***

Εὐτυχῶς ποῦ βρίσκουνται καὶ μερικοὶ νὰ μᾶς κατηγορᾶνε· ἀλλοιῶς, ἔπρεπε νὰ τὸ πάρουμε ἀπόφασι πῶς δὲν ἔχουμε ἀπολύτως καμμιὰν ἀξία....

***

Ἂν εἴμαστε συμπαθητικοὶ—τοῦτο εἶνε γιὰ τὰ σφάλματά μας. Κι' ἂν ἤμαστε ἀντιπαθητικοὶ—τοῦτο εἶνε γιὰ τῆς ἀρετές μας.

«Καθῆκον» εἶνε κάθε τι ποῦ πρέπει ἰδίως νὰ κάνουν οἱ ἄλλοι.

Τὸ ξέρετε τὸ νέο: τὸ Τριαντάφυλλο ἔχει ἀγκάθια· κι' αὐτὸ μᾶς τὸ φανερώνει ἡ κυρὰ-Τσουκνίδα.

ΝΑΠΟΛΕΩΝ ΛΑΠΑΘΙΩΤΗΣ

ΚΟΙΝΩΝΙΚΑ ΦΑΙΝΟΜΕΝΑ

ΜΠΩ.... ΜΠΑΚΑΛΑΖ

Γνωστός μας φιλαληθέστατος φίλος μᾶς στέλνει τὸ ἑξῆς γράμμα:

Κύριε Διευθυντά,

Κρῖμα εἰς τὸ φραντζέζικο ὄνομα τοῦ Μπὸν Ριβὰζ τοῦ Παλαιοῦ Φαλήρου καὶ κρῖμα στὴν ὡραία τοποθεσία του.

Μοῦ φέρνει μιὰ πετσέτα...μεταχειρισμένη, μὲ διάφορα κεντήματα βρώμας.

— Φέρε μου μίαν ἀμεταχείριστη.

Μοῦ φέρνει ἄλλην ἐπίσης λυγδιασμένην.

— Φέρε μου μίαν καθαράν.

Τρίτη πετσέτα ἀκάθαρτη.

Παραιτοῦμαι ἀπὸ πετσέτα. Συλλογίζουμαι ὅτι εἶχα ἄθικτο μανδῆλι ἐπάνω μου.

Παραγγέλλω μίαν μακαρονάδα καθὸ φυτοφάγος. Ἀρκετὰ καλή. Μόνον εἰς τῆς τελευταῖες βουκιὲς κόντεψα νὰ σπάσω τὰ δόντια μου ἀπὸ κάποιο ἀντικείμενο τῆς γεωλογίας.

— Ἔχετε φέτα τυρί;
— Ὄχι.
— Ὀλλανδικό;
— Οὔτε.
— Τί ἔχετε;
— Μόνον κασέρι.
— Φέρε μου μόνον πεπόνι.

Ἀλλὰ μὲ τὸ πεπόνι, χωρὶς νὰ τὸ ζητήσω, μοῦ φέρνει καὶ δυὸ φλοῦδες τυρί. Θέλεις δὲν θέλεις κτλ.

Λογαριασμός:

Μακαρόνια 50 λεπτά· δυὸ φέτες πεπόνι, ἀξίας 10 λεπτῶν καὶ αἱ δύο, λεπτὰ 80· κασέρι, 5 λεπτῶν ἀξίας, 40 λεπτά, καὶ ψωμὶ 30 λεπτὰ τὸ ὅλον 2.

— Ψωμὶ βλέπεις δὲν ἔφαγα.

— Ἀ! μάλιστα· μία ἑβδομῆντα!

Τοῦ δίνω ἕνα δίδραχμο.

Δὲν μοῦ ἐπιστρέφει τίποτε.

Τὸ πουρμπουὰρ φαίνεται εἰς τὸ Μπὸν Ριβὰζ εἶνε ὑποχρεωτικόν.

Πέρνω τὸ καπέλλο μου, φεύγω καὶ ἀκόμη φεύγω.

Δοῦλός σας
Β. Γ.

Σ. Α. — Ἡ ἐπιστολὴ σχόλια δὲν θέλει. Φθηνότερα εἶνε νὰ πᾷς εἰς τὸ Μπὼ Ριβὰζ τῆς Ἑλβετίας, παρὰ νὰ φᾷς εἰς τὸ Μπὼ Ριβὰζ τοῦ Φαλήρου.

ΤΑ ΜΥΣΤΗΡΙΑ ΤΟΥ ΛΟΝΔΙΝΟΥ

— ΤΟ ΛΟΝΔΙΝΟ ΕΝΑ ΡΟΜΑΝΤΣΟ ΠΕΡΙΠΕΤΕΙΩΔΕΣ
— ΑΝΘΡΩΠΟΙ ΠΟΥ ΧΑΝΟΝΤΑΙ ΜΑ ΔΕΝ ΞΑΝΑΥΡΙΣΚΟΝΤΑΙ
— ΜΕΤΟΧΙΚΑΙΕΤΑΙΡΕΙΑΙΠΡΟΣ ΔΙΕΚΔΙΚΗΣΙΝ ΚΛΗΡΟΝΟΜΙΩΝ
— ΤΙ ΦΑΤΣΑ ΑΥΤΗ ΤΟΥ ΚΡΙΠΠΕΝ

(Ἀπὸ γράμμα ἐξόχου Γερμανοῦ λογογράφου εἰς τὸν Βιεννέζικον «Νέον Ἐλεύθερον Τύπον».)

Πάντοτε ἔλεγα πῶς τὸ Λονδῖνο εἶνε ἕνα ρομάντσο ἀπὸ τὰ τρομερὰ ἐκεῖνα. Γεμᾶτο ἀπὸ μελοδραματικὰς ἡρωΐδας, ψεύτικες γενειάδες, πονηρὰ κόλπα τῆς μυστικῆς ἀστυνομίας, ρωμάντσο γεμᾶτο ἀπὸ δολοφονίας, ρεβόλβερ, ἀπαγωγάς, μετεμφιεσμούς, δραπετεύσεις.

Μέσα εἰς τὸ ρομάντσο αὐτὸ ἀπαντᾷ κανεὶς καὶ σελίδες γεμάτες τρυφερότητες, λυρισμούς, αἰσθηματικότητες καὶ τὰ τοιαῦτα. Ἔξαφνα ὅμως, ἀπροπαρασκεύαστα, σὰν ἔκρηξις βόμβας, ἀνοίγει ἕνα κεφάλαιον τὸ μυθιστόρημα αὐτὸ τοῦ Λονδίνου ποῦ σοῦ σηκώνει ὄρθιες ὅλες τῆς τρίχες τοῦ κεφαλιοῦ σου, ποῦ σοῦ γεμίζει ὅλο τὸ σῶμα ἀπὸ ρεύματα φρικιάσεως.

Ἀρχίζεις νὰ διαβάζῃς πῶς ἔκλεψαν μίαν κληρονόμον, πῶς ὑπάρχουν λημέρια νυκτοκλεπτῶν, ἄντρα χασιδζήδων. Ἔρχονται ἔπειτα σελίδες ἀπατηθέντος ἔρωτος καὶ θανασίμου ζηλοτυπίας, σελίδες χρηματοδίψης, ραδιουργιῶν καὶ δηλητηρίων, σελίδες ἡρώων παιξίματος εἰς τὰς ἱπποδρομίας, ἀναρχικῶν, ἐκβιαστῶν, λαθρεμπόρων ζαχαρίνης καὶ λῃστῶν εἰς τὰς ξένας Πρεσβείας.

Ἐδῶ ἐξαφανίζονται ἄνθρωποι διὰ νὰ μὴ ξαναεπανέλθουν ποτὲ πλέον. Ἐκεῖ ξαναφαίνονται ἄλλοι — ὅπως πρὸ διετίας ἡ κόρη ἑνὸς Ρώσσου Συμβούλου τοῦ Κράτους — χωρὶς ὅμως οὐδεμία ἐπὶ τῆς γῆς δύναμις νὰ τοὺς κάμῃ νὰ διηγηθοῦν ποῦ ἦσαν καὶ τί τοὺς συνέβη.

Μίαν ἡμέραν πρὸ τοῦ γάμου του, ἕνας διευθυντὴς Τραπέζης ὀνόματι Λιδδερδαῖϊλ, ἐφορτώθη ἐπὶ ἑνὸς θαλαμηγοῦ. Αὐτὸ ἦτο ὅλο-ὅλο ποῦ ἐγνώσθη περὶ αὐτοῦ.

Πολλὰ τοιαῦτα συμβεβηκότα ἀποκαλύπτενται ὕστερα ἀπὸ πολλὰ χρόνια καὶ περιέρχονται εἰς τὴν δημοσιότητα συνήθως ἐν σχέσει μὲ δίκας περὶ κληρονομίας.

Ἕνας Αὐστραλιανός, ὁ κ. Γεώργ. Χόρτων Μόρρις, ἀπεβιβάσθη πρό τινος εἰς τὸ Λονδῖνον διὰ νὰ διεκδικήσῃ μίαν κληρονομίαν ἑνὸς Ἀνρῆ Παΐϊδζ, ἀποθανόντος τῷ 1820. Ἐπρόκειτο περὶ περιουσίας ἀπὸ πολλὰ ἑκατομμύρια λιρῶν στερλινῶν. Ὁ Μόρρις ἰσχυρίζετο ὅτι ἦτο ἔγγονος τοῦ ἀδελφοῦ τοῦ ἀποθανόντος ἑκατομμυριούχου.

Μίαν ἡμέραν ἐνῷ εἰργάζετο σ' ἕνα κτῆμα εἰς τὴν Νέαν Νότιον Οὐαλλίαν, τοῦ ἔδωσεν ἡ σύζυγός του μίαν Λονδρέζικην ἐφημερίδα, ἡ ὁποία ἐδημοσίευε νύξεις τινὰς περὶ τῆς κληρονομίας, συμφώνως μὲ τὰς ὁποίας ὅλη ἡ περιουσία τοῦ Παΐϊδζ θὰ περιήρχετο εἰς τὸ Στέμμα ἐὰν δὲν ἐνεφανίζοντο κληρονόμοι του.

Ὁ κτηματίας ἀμέσως μετέβη ἀπὸ τὸ κτῆμά του εἰς τὴν πολιτείαν, ἐξέθεσε τὴν ὑπόθεσίν του εἰς ἕνα δικηγόρον, ὅστις τὸν ἐσυμβούλευσε νὰ πάγῃ εἰς τὸ Λονδῖνον καὶ νὰ ἱδρύσῃ μίαν μετοχικὴν Ἑταιρείαν διὰ νὰ δυνηθῇ νὰ διαθέσῃ ἀρκετὰ κεφάλαια πρὸς διεκδίκησιν τῆς κληρονομίας. Καὶ πράγματι ὁ Μόρρις εἶχε πάγει εἰς τὸ Λονδῖνον νὰ εὕρῃ χρήματα μὲ τοιαύτας ρωμαντικὰς ἐλπίδας.

Περιττὸν νὰ σᾶς ὑπενθυμίσω τὴν περίφημον καὶ περιπετειώδη δίκην ἐπὶ ἐπιορκίᾳ, εἰς τὴν ὁποίαν τόσον ρόλον ἔπαιξεν ἡ διπλῆ ὕπαρξις τοῦ πέμπτου Δουκὸς τοῦ Πόρτλανδ. Μὲ τὴν ἀφήγησιν αὐτῆς τῆς τερατώδους δίκης μποροῦσαν νὰ γεμίσουν τόμοι. Μὲ τὴν διαφορὰν ὅτι τοὺς τόμους αὐτοὺς ἕνας καὶ μόνος ἠδύνατο νὰ τοὺς γράψῃ: ὁ μέγας μυθιστοριογράφος Δίκενς.

Τὸ τελευταῖον κεφάλαιον τοῦ ρωμάντσου αὐτοῦ, τὸ ὁποῖον ὀνομάζεται Λονδῖνον, πρέπει νὰ τιτλοφορηθῇ:

Ὁ δόκτωρ Κρίππεν
ἢ
φόνος μέσα σὲ ὑπόγειο

Αὐτὸς ὁ δόκτωρ Κρίππεν εἶχε καὶ ἄλλοτε ληψοδοσίας μὲ τὴν Ἀστυνομίαν. Διηύθυνε τότε ἕνα ἀπὸ ἐκεῖνα τὰ ἰνστιτοῦτα τοῦ μασσάζ, ἀπὸ τὰ ὁποῖα βρίθει τὸ Λονδῖνον καὶ τὰ ὁποῖα πολλάκις ἀποκαλύπτονται ὅτι εἶνε μᾶλλον ἀνδροπαγίδες, διότι ὑπηρετοῦν εἰς αὐτὰ κομψοντυμένες νοσοκόμοι αἱ ὁποῖαι... δὲν ἐκτελοῦν πάντοτε χρέη νοσοκόμων.

Αὐτὸς ὁ δόκτωρ Κρίππεν λοιπὸν ἐνυμφεύθη μίαν σαντέζαν ἀπὸ ἕνα Βαριετέ, τὴν ὁποίαν ἐδολοφόνησεν εἰς τὸ ὑπόγειον, ἔπειτα ἀνέταμε τὸ πτῶμά της τεχνικώτατα, ἔκαυσε, φρονίμως ποιῶν, τὰ ὀστᾶ της, ἔχυσεν ἀσβέστην ἐπὶ τῶν ἐνταφιασθεισῶν σαρκῶν της καὶ ἐλείανε κατόπιν τὸ πάτωμα τοῦ ὑπογείου μετὰ τόσης τέχνης, ὥστε καὶ αὐτοὶ οἱ μυστικοὶ ἀστυνομικοὶ κατὰ τὴν πρώτην αὐτῶν κατ' οἶκον ἔρευναν οὐδὲν ὕποπτον εἶχαν ἀνακαλύψει.

Ἀφοῦ δὲ τόσον εὐσυνειδήτως ἔκαμεν ὁ ἄνθρωπος τὴν δουλειά του, ζοῦσε ἐπὶ μῆνας καὶ μῆνας εἰς τὸ ἴδιο σπίτι, κατευχαριστημένος μὲ τὸν ἑαυτόν του. Κατοικοῦσε εἰς τὸ δεύτερον πάτωμα τῆς οἰκίας, εἰς τὸ ὑπόγειον τῆς ὁποίας ἔκειτο τὸ κατατεμαχισθὲν ὑπ' αὐτοῦ τὸ ἰδίου πτῶμα τῆς συζύγου του.

Ζοῦσε τώρα ὡς ἀνδρόγυνο μὲ τὴν πρώην γραμματέα του, μὲ τὴν ὁποίαν πρὸ πολλοῦ φαίνεται ὅτι εἶχεν ἀθεμίτους σχέσεις. Καὶ τὸ εἰδύλλιον αὐτὸ ἦλθε νὰ τὸ διαταράξῃ ἡ Ἀστυνομία! Ὁ Κρίπεν καὶ τὸ ὡραῖό του ἥμισυ ἐδραπέτευσαν μετεμφιεσμένοι. Καὶ ἤρχισε τὸ φοβερὸ κυνηγητὸ τῆς Ἀγγλικῆς Ἀστυνομίας. Ὁ ἀσύρματος τηλέγραφος, ἡ φωτογραφία, τὰ ταχυπλοώτερα ἀτμόπλοια τοῦ κόσμου, ὅλα ἐτέθησαν εἰς ἐνέργειαν διὰ νὰ στεφθῇ ὑπὸ ἐπιτυχίας τὸ φοβερὸν ἀνθρωποκυνῆγι.

Καὶ ὅλα αὐτὰ δι' ἕνα μισητὸ ἀμερικανικὸ ἀνθρωπάριον. Ρίψατε ἕνα βλέμμα εἰς τὰς φωτογραφίας του. Νομίζετε ὅτι ἔχετε ἕναν ἄνθρωπον ἀπίστευτον, φανταστικόν, ἀνύπαρκτον. Τὰ κρεμασμένα καὶ καταιβασμένα μουστάκια του φαίνονται σὰν κολλημένα, ἡ μύτη του ψεύτικη, σὰν ἀποκρηάτικη, τὰ γυαλιά του βαλμένα μόνον καὶ μόνον πρὸς μετεμφίεσιν.

Καὶ ἡ ἐρωμένη του;

Ὀνομάζεται Ἔθιλ Κλάρα Λὲ Νέβε. Ἠκούσθη ποτὲ ρωμαντικώτερον ὄνομα ἀπ' αὐτό;

Καὶ ἐνῷ οἱ ἀστυνομικοὶ τοῦ Σκότλαν Γιὰρδ ἀνακαλύπτουν εἰς τὸ βόρειον Λονδῖνον εἰς τὰ ὑπόγεια ἑνὸς καθὼς πρέπει σπιτιοῦ τὰ ἀγνώριστα λείψανα τοῦ πτώματος μιᾶς πρώην σαντέζας, εἰς τὸ μεσημβρινὸν προάστειον τοῦ Λονδίνου Βαττερζῆ ἀποκαλύπτετο μία περιεργοτέρα, μυστηριωδεστέρα δολοφονία.

Εἰς τὸν κῆπον ἑνὸς μικροῦ σπιτιοῦ ηὗραν μὲ δύο χαίνοντα ἀπὸ πυροβολισμοὺς τραύματα ἐπὶ τοῦ προσώπου του ἕνα θνήσκοντα. Μετ' ὀλίγον ἀνεγνωρίσθη ὅτι εἶνε ἕνας πολὺ καθὼς πρέπει, φιλήσυχος, μορφωμένος ἠθοποιός, γνωστὸς εἰς τοὺς θεατρικοὺς κύκλους τοῦ Λονδίνου. Ἀπὸ τὸν δολοφόνον οὔτε ἴχνος. Ἕνας ἀμαξᾶς μόνον ποῦ περνοῦσε ἀπ' ἐκεῖ εἶδεν ἕναν ἄνθρωπον ποῦ πήδησεν ἀπὸ τὸν τοῖχον ἑνὸς κήπου καὶ ἔπειτα τὄκοψε λάσπη. Ὁ πυροβοληθείς, ἂν καὶ εὑρέθη μίαν ὥραν μακρυὰ ἀπὸ κατοικίαν του, φοροῦσε παντόφλες στὰ πόδια του. Εἰς τῆς τσέπες του ηὗραν ἕνα δολοφονικὸ ὄργανο ποῦ τὸ λένε θανατᾶ. Ὅταν ἡ Ἀστυνομία πῆγε νὰ κάμῃ ἔρευναν στὸ σπίτι του, ηὗρεν ἐκεῖ ἕνα νεαρώτατον κύριον, ὅστις δειπνοῦσε μὲ μίαν ἠθοποιόν. Ὁ νεαρὸς αὐτὸς κύριος μετὰ μίαν ὥραν ἀνεγνώριζεν...ὅτι ὁ δολοφονηθεὶς ἦτο ὁ πατέρας του.

Ξεύρω ὅτι οἱ ἀναγνῶσταί μου θ' ἀρχίσουν νὰ δυσπιστοῦν εἰς ὅλα ὅσα γράφω, καὶ ὅμως ὅλα αὐτὰ εἶνε γεγονότα.

ΕΙΣ ΤΟ ΑΥΡΙΑΝΟΝ ΤΟ ΤΕΛΟΣ ΤΩΝ ΑΠΟΚΡΥΦΩΝ ΤΟΥ ΛΟΝΔΙΝΟΥ

Σήμερον διανέμομεν δωρεὰν εἰς τὰς διαφόρους ἐπαρχίας τὴν διὰ δαπάναις τοῦ κ.

Θ. ΡΕΤΣΙΝΑ

γενομένην ἀνατύπωσιν εἰς 16,000 ἀντίτυπα τοῦ πρὸ ἡμερῶν δημοσιευθέντος εἰς τὴν «Ἀκρόπολιν» ἄρθρου περὶ ἐξωτερικῆς πολιτικῆς τοῦ Ἔθνους, ὑπὸ τὸν τίτλον:

ΜΩΡΟΙ, ΤΥΦΛΟΙ, ΑΠΑΤΡΙΔΕΣ

ΤΙ ΖΗΤΑΤΕ;

ΤΟ ΜΟΝΟΝ ΑΝΤΙΦΑΡΜΑΚΟΝ ΤΗΣ ΖΕΣΤΗΣ

Ο ΕΡΩΣ Σ' ΤΗΝ ΑΜΕΡΙΚΗ

(Ἀπὸ τὸ τελευταῖον ζωηρότατον καὶ φωτογραφικώτατον βιβλίον τοῦ Οὔγκ Λε Ρού: «Ὁ Ἔρως εἰς τὴν Ἀμερικήν».)

Β′

Ο ΦΙΛΟΣ ΜΟΥ ΤΖΩΝ

Γνωρίσατε τὰ αἰσθήματα τῶν Ἀμερικανῶν νέων.—Πῶς σκέπτεται ἕνας νεαρὸς ἐμποροϋπάλληλος.—Τί ἰδέες ἔχει γιὰ τὴ γυναῖκα.—Πῶς βασιλεύει ἡ γυναῖκα στὴν Ἀμερική.—Καὶ πῶς αὐτὸ τὸ ἰδανικὸ τῆς γυναικὸς ἠθικοποιεῖ καὶ τονώνει τοὺς νεαροὺς Ἀμερικανούς.

Θέλω νὰ περιγράψω ἐδῶ δύο ἐκ τῶν νεαρῶν ἀμερικανῶν φίλων μου, οἱ ὁποῖοι καὶ ἀπὸ μακρὰν ὅπως καὶ ἐκ τοῦ πλησίον μοῦ παρουσιάζονται ὡς δύο τύποι χαρακτηριστικώτατοι τῆς ἄρρενος νεολαίας τῆς Ἀμερικῆς.

Ἐγνώρισα τὸν Τζὼν στὴν Ν. Ὑόρκην, ὅπου μοῦ τὸν ἐσύστησαν ὡς γραμματέα. Εὐθὺς ἐξ ἀρχῆς ὁ Τζὼν καὶ ἐγὼ συνεδέθημεν μὲ ἀγάπην καὶ ἐμπιστοσύνην, ἐγείναμεν φίλοι καὶ διατελοῦμεν ἀκόμη.

Ἡ παιδεία του καὶ ἡ μόρφωσίς του ἦσαν ὅπως ὅλων τῶν νέων τῆς πατρίδος του. Ὁ πατέρας του ἐνέκρινε τὴν ἀπόφασίν του ὅταν, μετὰ τὴν ἀποπεράτωσιν τοῦ δημοτικοῦ σχολείου, τοῦ εἶπε:

— Δὲ θέλω νὰ μάθω ἄλλα γράμματα, πατέρα. Θέλω νὰ μπῶ γρήγορα κι' ἐγὼ στὴ δουλειὰ νὰ βγάζω λεπτὰ καὶ νὰ εἶμαι ἀνεξάρτητος.

Ἐρώτησα τὸν Τζὼν ἂν εἶχε στὸ σχολεῖον πολλὰς καθηγητρίας γυναῖκας. Μοῦ ἀπεκρίθη:

— Γυναῖκες μοῦ ἔμαθαν ὅλα ὅσα ξέρω.

— Καὶ τὰ κορίτσια ποῦ εἶχες συμμαθητρίας, ἦσαν καλὰ στὰ μαθήματα;

— Αὐτὰ ἦσαν πάντα ἡ πρῶτες στὴν τάξιν. Ὅλο μᾶς περνοῦσαν. Τὰ κορίτσια εἶνε πειὸ ἔξυπνα ἀπ' τ' ἀγόρια.

Μόλις ἔβγαζε τὸ ψωμί του τὰ γεύματά του ἦσαν σύντομα ἐπειδὴ δὲν εἶχε καιρὸν οὔτε καὶ λεπτὰ διὰ νὰ τ' ἀφιερώσῃ εἰς αὐτά. Ἐπροτιμοῦσε νὰ τὰ ἀφιερώνῃ στὴν τουαλέτταν του.

Συγκρινομένη μὲ τὴν τουαλέτταν ἑνὸς ἰδικοῦ μας φοιτητοῦ, μεσαίας τάξεως, ἠμποροῦσε νὰ θεωρηθῇ πολυτελής. Τὰ σκαρπίνια του ἦσαν στιλπνὰ ὅσον καὶ ἑνὸς ἑκατομμυριούχου. Τὰ ἐγυάλιζε μόνος του μὲ βερνίκι τοῦ Μποστόν. Μὲ ἕνα εὐφυὲς τέχνασμα διετήρει εἰς τὰ πανταλόνια του τὴν κόψιν ποῦ τὰ κάμνει νὰ φαίνωνται πάντοτε καινούργια. Τὸ βράδυ δηλαδὴ προτοῦ νὰ κοιμηθῇ ἐδίπλωνε ἀνάμεσα στὰ δύο στρώμματά του ἅπλωνε ἀνάμεσα στὰ δύο στρώμματά του καὶ ἐκοιμᾶτο ἀπ' ἐπάνω.

—★—

Ὁ Τζὼν ἦτον ἀδιάλλακτος ὡς πρὸς τὴν παστρικότητα τῶν ὑποκαμίσων, τῶν κολλάρων καὶ τῶν μανικετιῶν. Δὲν παρεδέχετο νὰ κάμῃ ἕνας νέος οἰκονομίαν εἰς τὸ πλύσιμον. Εἰς αὐτὸ τὸ ζήτημα εἶχε τὴν φιλαρέσκειαν ἀνθυπολοχαγοῦ ἑτοιμαζομένου διὰ τὴν ἐπιθεώρησιν.

Τὸν εἶχα ἐρωτήσει μιὰ φορά:

— Δὲ μοῦ λές, Τζών, γιὰ νὰ κάνῃς φιγούρα στὰ κορίτσια κάνεις τέτοιες εὔμορφες χωρίστρες καὶ ξυρίζεσαι τό-

σε νὰ τελειοποιηθῇ καὶ ἠκολούθειν υκτετρίγες ;

Μοῦ ἀπήντησε σοβαρῶς—καὶ πάντοτε σοβαρὸς ἦτον ὁ φίλος μου Τζών.

— Βεβαίως τὰ κορίτσια τοὺς ἀρέσει νὰ εἶνε κανεὶς καλοντυμένος, ἀλλὰ ἠμπορεῖ καμμιὰ φορά, ἐκεῖ ποῦ δὲν τὸ περιμένω, νὰ μὲ φωνάξῃ ὁ διευθυντής μου νὰ τοῦ δώσω καμμίαν πληροφορίαν. Πρέπει λοιπὸν νὰ εἶμαι τέτοιος, ὥστε νὰ σχηματίσῃ καλὴν ἰδέαν περὶ ἐμοῦ καὶ νὰ μ' ἐνθυμῆται εὐμενῶς.

Ἡ ἰδέα μιᾶς ἀπὸ αὐτὰς τὰς συνασείας μὲ τὸν διευθυντήν του, ἦτον ἡ κυριωτέρα σκέψις του. Προετοιμάζετο διαρκῶς, νύκτα μέραν δι' αὐτήν. Ἀντελαμβάνετο ὅτι ἡ στοιχειώδης μόρφωσίς του ἦτον ἐντελῶς ἀνεπαρκής. Ἐζήτουσε νὰ τελειοποιηθῇ καὶ ἠκολούθει νυκτερινὰ μαθήματα. Ἦτον ἐνήμερος ὅλων τῶν διδασκαλιῶν ποῦ ἠμπορεῖ νὰ λαμβάνῃ κανεὶς δωρεὰν εἰς μίαν μεγάλην πόλιν, ὅπως ἡ Νέα Ὑόρκη. Ἦτο καὶ αὐτὸ μία ἐπίκαιρος ἀνάγκη τὴν ὁποίαν δὲν παρημέλει.

— * —

Ἕνα βράδυ ἐπήγαμε νὰ πάρωμε τὸ τσάϊ μαζὴ στὸ Μπροῦκλιν, σὲ κάτι κορίτσια. Ἦτον ἐκεῖ μὰ τὴν ἀλήθειαν ἕνα σωστὸ μπουκέτο ἀπὸ δροσερὰ καὶ γελαστά. Ὅταν ἐπιστρέψαμεν μὲ τὸν ἐναέριον σιδηρόδρομον συνωμιλήσαμεν, ὁ Τζὼν καὶ ἐγώ, περὶ αἰσθηματολογικῶν πραγμάτων.

Μὲ τὴν καλὴν ἐντύπωσιν ποῦ μᾶς εἶχαν ἀφήσει ἐκεῖνα τὰ χαριτωμένα πλάσματα, ὁ Τζὼν εἶπε :

— Δὲν πιστεύω νὰ ὑπάρχῃ εἰς τὸν κόσμον ἄλλος τόπος εἰς τὸν ὁποῖον τὰ κορίτσια νὰ εἶνε τόσον εὔμορφα ὅσον στὴν Ἀμερικήν.

Ἔλαμπεν ἀπὸ καύχησιν, ἀπὸ μίαν εὐτυχίαν ἁγνὴν καὶ ἐκχειλίζουσαν

Καὶ μοῦ ξαναλέγει :

— Τί ἐνθάρρυνσις ποῦ εἶνε στὴ δουλιά σου νὰ ἠμπορῇς νὰ σκέπτεσαι ὅτι ἂν εἶσαι ἄξιος, ἂν ἐπιτύχῃς, θὰ ἔλθῃ μιὰ μέρα κατὰ τὴν ὁποίαν θὰ μπορέσῃς νὰ πᾷς νὰ εὕρῃς ἕνα ὡραῖο κορίτσι σὰν αὐτὰ ποῦ εἴδαμε, καὶ νὰ τοῦ πῇς : «θέλετε νὰ μπῆτε εἰς τὸ σπίτι ποῦ ἑτοίμασα γιὰ σᾶς ;»

— * —

Τὸ πρῶτον καθῆκον ἑνὸς νέου Τζών, ἐπιθυμοῦντος νὰ ἐπιτύχῃ εἰς τὸν βίον του εἶνε νὰ παρακολουθῇ τὰ συμβαίνοντα εἰς τὸν κόσμον. Ὁ μικρός μου λοιπὸν φίλος ἀγόρασε μίαν ἐφημερίδα. Καθὼς διέτρεχε τὴν τελευταίαν ὥραν, ἔξαφνα συνωφρυώθη.

— Τί εἶνε, Τζών ;

— Διαβάστε.

Ἡ ἐφημερὶς ἀφηγεῖτο τὴν θλιβερὰν αὐτοκτονίαν κάποιου νεαροῦ Τζών. Πλησίον δὲ στὸ ρεβόλβερ ποῦ εἶχε φύγει ἀπὸ τὸ χέρι του εὑρέθη ἕνα γράμμα, ἕνα εἶδος εἰδοποιήσεως πρὸς τὸ κοινόν, ἐπάνω στὸ κρεββάτι.

Τὸ γράμμα ἔλεγε τὰ ἑξῆς :

«Εἶμαι εἴκοσι ἓξ ἐτῶν καὶ εἶμαι νυμφευμένος πρὸ τεσσάρων ἐτῶν μὲ τὴν δεσποινίδα Ἔλλεν Ο.... Μόνον τρεῖς μῆνας ἐζήσαμεν μαζῆ. Μόλας τὰς προσπαθείας μου δὲν κατώρθωσα νὰ κερδίσω τόσα χρήματα ὅσα ἀπαιτοῦνται διὰ νὰ παράσχω εἰς τὴν Ἔλλεν πᾶν ὅ,τι ἕνας σύζυγος ὀφείλει εἰς μίαν γυναῖκα ὅπως αὐτή. Μὲ κατέλαβε λοιπὸν ἀπογοήτευσις. Σκέπτομαι ὅτι ὀφείλω νὰ δώσω τὴν ἐλευθερίαν της στὴν Ἔλλεν. Καὶ αὐτοκτονῶ. Ἂς συζευχθῇ ἕναν ἄνδρα εὐτυχέστερον ἀπὸ ἐμένα, καὶ ἂς εἶνε εὐτυχὴς μαζῆ του.»

Ἔδωκα πάλιν τὴν ἐφημερίδα εἰς τὸν Τζών. Ἐπερίμενα νὰ ἐκφράσῃ τὴν γνώμην του καὶ νὰ συμπαθήσῃ τὸν νεκρὸν ἐκεῖνον λέγων τοὐλάχιστον «τὸν κακομοίρη !»

Ἀλλὰ καὶ αὐτὸς ἐσυλλογίσθη τὴν Ἔλλεν.

Καὶ μοῦ λέγει :

— Δὲν ἔχουμε τὸ δικαίωμα νὰ καταστήσωμεν δυστυχῆ τὴν γυναῖκα ποῦ ἀγαποῦμε.

Ὁμολογῶ ὅτι αὐτὴ ἡ λέξις «δυστυχῆ» μ' ἐξέπληξε καὶ ἐρώτησα τὸν Τζὼν τί ἐννοοῦσε μὲ αὐτήν.

Ἐφάνη ὅτι ἐξεπλάγη μὲ τὴν ἐρώτησίν μου.

— Ἐννοῶ, μοῦ λέγει, ὅτι ἡ κόρη ποῦ θὰ μοῦ κάμῃ τὴν τιμὴν νὰ μοῦ παραχωρήσῃ τὴν χεῖρά της δικαιοῦται ν' ἀπαιτῇ ὥστε νὰ ἐπαρκῶ εἰς ὅλας τὰς ἀνάγκας της, ἀκόμη καὶ στὰς ἰδιοτροπίας της. Καὶ ἐὰν μία κόρη ὑπανδρεύεται, τὸ κάνει, φυσικά, μὲ τὴν ἰδέαν ὅτι ἀνταλ- Καὶ ἐὰν μία κόρη ὑπανδρεύεται, τὸ κάμνει, φυσικά, μὲ τὴν ἰδέαν ὅτι ἀνταλλάσσει τὴν ἐλευθερίαν της μὲ μίαν κατάστασιν πειὸ εὐτυχεστέραν.

Αὐτὸ τὸ ἀπόφθεγμα ποῦ ἐξέφρασεν ὁ Τζὼν δὲν ἦτο ἰδική του ἐπίνοια· ἦτόν τι φυσικὸν συμπέρασμα τῆς μορφώσεως ποῦ εἶχε λάβει, τῶν συναφειῶν του στὸ σχολεῖον, τῆς ὑπακοῆς του εἰς τὸ ἰδεῶδες ποῦ τοῦ εἶχαν ἐμπνεύσει αἱ γυναῖκες ὅταν τὸν ἐδίδασκαν. Ἀπόδειξις καὶ ἡ αὐτοκτονία ἐκείνου τοῦ δυστυχοῦς νέου.

— Μά, ἐν τοιαύτῃ περιπτώσει, φίλε μου Τζὼν οἱ Ἀμερικανοὶ νέοι εἶνε ὑποχρεωμένοι νὰ περιμένουν πολὺ τὴν ὥραν τοῦ γάμου.

Ὁ Τζὼν ἀνεστέναξε καὶ εἶπε :

— Βέβαια.... Ἐκτὸς ἂν τύχουν ἔκτακτοι περιστάσεις.

— Καὶ καθ' ὅλον αὐτὸ τὸ διάστημα πῶς χρησιμοποιοῦν τὸν καιρόν τους ;

— Ἐργάζονται.

— Μὰ τὸ Σαββατόβραδο ;.... ὅταν ἔχουν ἄδειαν ;

— Πᾶνε καὶ παίζουν σὲ κανένα γυμναστήριον, σὲ καμμίαν λέσχην.

— Καὶ τίποτε ἄλλο ;.... Διαρκῶς τίποτε ;

Ὁ Τζὼν ἐδίστασεν ὀλίγον· ἀλλ' ἦτον ἡ προσωποποίησις τῆς εἰλικρινείας καὶ εἶπε μὲ κάποιαν ἀμυδρὰν λύπην :

— Βέβαια εἶνε ἡμέραις ποῦ δὲν τοὺς εὐχαριστοῦν αὐτά.... Τότε τί θέλετε νὰ κάμουν ; Τὸ ρίχνουν στὸ πιοτό. Ποῖος λίγο, ποῖος πολύ.... Τὴν ἄλλην ἡμέραν δὲν ἐνθυμοῦνται τί συνέβη. Οὔτε θέλουν νὰ θυμηθοῦν.

— * —

Ἦτον φανερὸν ὅτι αὐτὲς ἡ ἡμέρες δὲν ἤρχοντο συχνὰ διὰ τὸν Τζών, διότι προσέθεσεν :

— Τώρα εἶνε πολλοὶ νέοι ποῦ κάνουν σὰν κι' ἐμένα : δὲν πίνουν σχεδὸν ποτέ.... Ἔχουν φιλενάδες.... Ὅταν δὲ εἶνε ἐδῶ τὰς ἐπισκέπτονται· ὅταν λείπουν.... τοὺς γράφουν.

— Ἐσὺ ἔχεις καμμιὰ τέτοια φιλενάδα, Τζών ;

Εἶνε μίαν, τὴν ὁποίαν πιθανὸν νὰ μὴν ἐνυμφεύετο ποτέ, διότι εἶχαν τὴν ἰδίαν ἡλικίαν. Σύμφωνα δὲ μὲ τὴν συνήθειαν τῶν ἐρωτευμένων τῆς πατρίδος του, δὲν μοῦ εἶπε «τὴν ἀγαπῶ» ἀλλά : «πόσο τὴν θαυμάζω !»

— Καὶ γιατί τὴν θαυμάζεις ;

— Διότι αὐτὴ ξέρει ὅλα ὅσα ἐγὼ δὲν ξέρω—πόσα πράματα ξέρει ! Ἔχει φοιτήσει εἰς τὸ ἀνώτερο σχολεῖο. Κάποτε τὸ Σαββατόβραδο τὴν πηγαίνω στὸ θέατρον μὲ μερικὲς φιλενάδες της. Τὴν Κυριακὴ πάω στὴν ἐκκλησία ποῦ πάει κι' αὐτή, ἔπειτα τὴν συνοδεύω ἕως στὸ σπίτι τῶν γονέων της. Καὶ στὸ δρόμο, εἴτε γιὰ τὴν παράστασιν πρόκειται εἴτε γιὰ τὸ θεῖον κήρυγμα, πάντα μοῦ λέει τὴν ἰδέα της. Ἔχει δικές της ἰδέες γιὰ ὅλα τὰ πράματα. Σκέπτεται πράματα ποῦ ἐγὼ ποτὲ δὲν τὰ βάζω στὸν νοῦ μου. Ἂν τὴν ἐγνωρίζατε καὶ σεῖς θὰ τὴν θαυμάζατε.

Ἐννοεῖτε ὅτι ἐβεβαίωσα τὸν Τζὼν ὅτι ἂν τὴν ἐγνώριζα θὰ τὴν ἐθαύμαζα κι' ἐγώ. Ἐκεῖνο ποῦ δὲν τοῦ εἶπα εἶνε αὐτὸ ποῦ θὰ μάθῃ διαβάζων τὰς γραμμὰς αὐτάς : δηλαδὴ πόσον τὸν ἀγαπῶ αὐτὸν τὸν ἴδιον—αὐτὸ τὸ πρότυπον τοῦ Ἀμερικανοῦ νέου.

ΑΥΡΙΟΝ : **Ὁ φίλος μου Ἔρρυ.**

ΡΟΒΕΡΤΕΙΟΝ ΛΥΚΕΙΟΝ

ΕΝ ΚΩΝ)ΠΟΛΕΙ

Τὰ μαθήματα τοῦ Ροβερτείου ἄρχονται τῇ 1)14 Σεπτεμβρίου. Ἐπειδὴ δ' αἱ εἰσιτήριοι ἐξετάσεις ἄρχονται δυο ἡμέρας πρότερον, οἱ νέοι ἐσωτερικοὶ μαθηταὶ πρέπει νὰ ἔλθωσιν εἰς τὴν Σχολὴν ἀπὸ τοῦ Σαββάτου, 28 Αὐγούστου (10 Σεπτεμβρίου ν. ἔ.)

Εἰς τοὺς δι' ἐπιστολῶν αἰτουμένους πέμπεται κανονισμός, προσωπικαὶ δ' ἐπισκέψεις εἰς τὴν Σχολὴν γίνονται πρὸ μεσημβρίας καθ' ἑκάστην πλὴν τῶν Κυριακῶν.

Κανονισμοῦ ἀντίτυπα ὑπάρχουσι καὶ ἐν τοῖς γραφείοις τῆς «Ἀκροπόλεως».

Πᾶσα αἴτησις πρὸς ἐγγραφὴν πρέπει νὰ συνοδεύηται ὑπὸ ἐνδεικτικοῦ τοῦ παρελθόντος ἔτους δηλοῦντος τὴν διαγωγὴν καὶ πρόοδον τοῦ μαθητοῦ καὶ ὑπὸ προκαταβολῆς πέντε ὀθωμανικῶν λιρῶν.

Μετὰ τοῦ κανονισμοῦ πέμπεται καὶ δελτίον διαφόρων πληροφοριῶν, τὸ ὁποῖον συμπληροῦμενον παρακαλοῦνται νὰ [illegible]ωσιν οἱ γονεῖς πρὸς τὴν διεύθυνσιν.

Η ΔΙΕΥΘΥΝΣΙΣ

ΕΚΛΟΓΙΚΑΙ ΜΕΤΑΡΡΥΘΜΙΣΕΙΣ

Ἀφοῦ ἡ Πολιτεία δὲν κατώρθωσε νὰ ἐπιφέρῃ μεταρρυθμίσεις εἰς τὸν ἐκλογικὸν νόμον, νὰ ὅμως δύο βιομήχανοι τῆς πόλεώς μας χωρὶς νομοσχέδια καὶ συζητήσεις ἔφερον ἐκλογικὴν μεταρρύθμισιν πάσης τάξεως.

Πρόκειται περὶ τῶν πολυποικίλων τεμαχίων χάρτου, τὰ ὁποῖα ἕως τώρα [illegible]υον διὰ τὴν διαφήμισιν τῶν ὑποψηφίων, ἀλλὰ καὶ διὰ τὴν ἐγγραφὴν τοῦ ἀριθμοῦ καὶ τοῦ τμήματος τῶν ἐκλογέων. Τώρα μὲ τὰ βιβλιάρια ἡ ἀνάγκη αὐτὴ ἐξέλιπε καὶ ἑπομένως καὶ ἡ ἀνάγκη τῶν ἀκόμψων αὐτῶν χαρτιῶν.

Οἱ βιομήχανοι ἰδιοκτῆται τῶν γνωστῶν τυπογραφικῶν καταστημάτων τῆς ὁδοῦ Γλάδστωνος κ. κ. Χιώτης καὶ Ρουσέας ἐσκέφθησαν νὰ χρησιμοποιήσωσι τὸ εἰδικὸν μηχάνημα διὰ τὴν ἐκτύπωσιν σιδηροδρομικῶν εἰσιτηρίων ἐπὶ χαρτονίων καὶ διὰ τὴν κομψὴν καὶ νεωτεριστικὴν διαφήμησιν τῶν ὑποψηφίων.

Καὶ κυκλοφοροῦν ἀπὸ χθὲς κατὰ δεκάδας χιλιάδων κομψότατα τὰ νεοφανῆ αὐτὰ δελτία εἰς ποικιλίαν χρωμάτων.

ΛΟΥΚΟΥΜΙΑ

Τὰ γνήσια καὶ ὡραιότερα Συριανὰ λουκούμια πωλοῦνται εἰς τοῖ

ΕΜ. ΣΤΑΜΑΤΕΛΑΚΗ

37 — Ὁδὸς Σταδίου — 37

Γενικοῦ ἀντιπροσώπου τῶν ἐν Σύρῳ καταστημάτων Σταματελάκη

Ἐπίσης ἐν τῷ ἀνωτέρῳ καταστήματι ἐκομίσθησαν καὶ ἄρισται ποιότητες Ἀγγλικὰ ἀρώματα.

ΚΑΘΗΓΗΤΗΣ γαλλικῶν ἀναλαμβάνει παραδόσεις μικροῖς διδάκτροις.

Καταρτίζει τελείως τοὺς διαγωνισθησομένους εἰς θέσεις Τραπεζῶν, Ὑπουργείων, Παρέδρων, Ἀντεισαγγελέων (Ἑρμηνεία Demotombe).

Πληροφορία: καφενεῖον Πάγκειον. 11—12 καὶ 7—8 μ. μ.

Διπλογράφος πεπειραμένος ἀναλαμβάνει τὴν τήρησιν βιβλίων καθ ὥρας ἢ καὶ γι' ὡρισμένη ἐργασίαν ἐπὶ μετριωτάτῃ ἀμοιβῇ. Πληροφορίαι Ι. Π. Κ. καφενεῖον «Εὐρώπη» ἐνταῦθα.

ΜΙΑ ΜΑΤΙΑ ΕΙΣ ΤΟΝ ΚΟΣΜΟΝ ΤΗΣ ΠΟΛΥΓΑΜΙΑΣ

ΟΙ „ΜΟΡΜΟΝΟΙ“

Τοὺς ἔδιωξαν ἀπὸ τὴν Γερμανίαν. — Αἱ θεωρίαι τῶν Μορμόνων. — Οἱ προφῆταί των. — Ὁ τετραπέρατος Ἰωσὴφ Σμέθ. — Αἱ πολλαὶ σύζυγοι. — Μὲ εὐχαρίστησίν των. — Περίεργοι λεπτομέρειαι.

Ἡ Ἀστυνομία τοῦ Βερολίνου τῇ εἰσηγήσει τοῦ ἀνωτέρου προτεσταντικοῦ κλήρου ἐξέδωκε διαταγήν, διὰ τῆς ὁποίας ἐξορίζονται εἰκοσιένας παπάδες τῆς αἱρέσεως τῶν Μορμόνων. Οἱ Μορμόνοι αὐτοὶ ἦλθον εἰς τὴν πρωτεύουσαν τῆς Γερμανίας νὰ κηρύξουν τὰς ἀρχὰς τῆς Ἐκκλησίας των, ἡ ὁποία καλεῖται «Ἐκκλησία τῶν ἁγίων τῶν τελευταίων ἡμερῶν». Ἐξ αὐτῆς τῆς ἀφορμῆς ὁρμώμενος ὁ Λουδοβῖκος Νοδῶ δημοσιεύει εἰς τὸ «Ζουρνὰλ» τῶν Παρισίων θαυμασίαν εἰκόνα τῆς παραδόξου ταύτης αἱρέσεως.

Εἴκοσι παπάδες Μορμόνοι καὶ ὁ ἀρχηγὸς των Τόμας Μὰκ Κέϋ ὀφείλουν νὰ ἐγκαταλείψουν τὸ Γερμανικὸν ἔδαφος ἐντὸς ὀλιγίστων ἡμερῶν.

Φυσικώτατα ἡ ἀρχὴ τῆς πολυγαμίας τὴν ὁποίαν πρεσβεύουν οἱ Μορμόνοι κατέστησεν αὐτοὺς ὑπόπτους εἰς τὰς Γερμανικὰς ἀρχάς. Τὸ ἀληθὲς εἶνε ὅτι ἀπὸ τὸ 1890 οἱ Μορμόνοι τοῦ Οὐτάχ, ὑποκύπτοντες φαινομενικῶς εἰς τὴν κοινὴν ἐν Ἀμερικῇ γνώμην, ἡ ὁποία ἐστράφη ἐναντίον των, ἐκήρυξαν διὰ τοῦ προέδρου των Βίλφορδ Γεύντφρουδ ὅτι ἀποτάσσονται τῆς πολυγαμίας Οἱ ἀμφίβολοι ὅμως ὅροι μὲ τοὺς ὁποίους ἀνέλαβον τὴν ὑποχρέωσιν ταύτην ἀφινον εἰς αὐτοὺς ὅλην τὴν ἐλευθερίαν νὰ [illegible] μετοβάλλουν πράγματι τίποτε ἐκ τῶν συνηθειῶν των καὶ νὰ ἐξακολουθοῦν νὰ ἔχουν πολλὰς γυναῖκας.

Ἡ μοιχεία δὲν εἶνε ἔγκλημα

Κατὰ τὸ 1901 οἱ ἀντιπρόσωποι τοῦ κράτους τῆς Οὐτὰχ ἔδειξαν ποῖαι εἶνε αἱ ἰδιαίτεραι σκέψεις των ἐπὶ τοῦ ζητήματος τούτου, ὅταν ἐψήφισαν νόμον, καθ' ὃν ἡ μοιχεία δὲν ἐθεωρεῖτο ὡς ἔγκλημα. Ἂν πιστεύσωμεν μάλιστα τὸν Λίν, ὁ ὁποῖος ἔκαμεν ἰδιαιτέρας ἐπὶ τῶν Μορμόνων μελέτας, θὰ παραδεχθῶμεν ὅτι παρέμειναν πάντοτε εἰς τὴν πολυγαμίαν. Οἱ πλεῖστοι ἐξ αὐτῶν διετήρησαν τὸ εὔθυμον ἐκεῖνο καὶ μπερμπάντικο ὕφος τ οῦ μεγάλου προφήτου Μπρίγκαμ Γιόγκ, τὸν ὁποῖον ὅταν ἀπέθανε τὸν ἔκλαιον δεκαὲξ χῆραι καὶ 58 παιδιά.

— Πενῆντα ὀκτὼ παιδιά! Καὶ τί παιδιά! Γίγαντες!

Ἀνέκραξε μίαν φορὰν ἕνας φανατικὸς Μορμόνος.

Οἱ Μορμόνοι

Εὐφυέστατοι, δραστήριοι, ὡς ἐπὶ τὸ πλεῖστον, οἱ Μορμόνοι εἶνε δικηγόροι, ἔμποροι, βιομήχανοι. Ὑπάρχει μεταξὺ αὐτῶν καὶ μηχανικὸς καὶ τραπεζίτης. Ἕνας ἄλλος διευθυντὴς σιδηροδρομικῆς ἑταιρείας, καμμιὰ δεκαριὰ στρατιῶται καὶ ἕνας συνταγματάρχης. Τὰ κορίτσια εἶνε ὡραῖα, μορφωμένα, εὐφυέστατα. Ἡ νεωτέρα ὅλων ἡ κυρία Ποῦζα-Γιόγκ-Γκέϊτς εἶνε μοναδικὴ διὰ νὰ κάμῃ διαλέξεις. Ἀνέλαβε νὰ εἰσαγάγῃ τὴν Εὐρώπην εἰς τὰ μυστήρια τῆς πατρικῆς της θρησκείας. Αἱ γυναῖκες Μορμόναι εἶνε φανατικαὶ ὀπαδοὶ τοῦ Μορμονισμοῦ καὶ παραδέχονται νὰ εἶνε σύζυγοι μὲ ἄλλας πολλὰς μαζί. Ἐνῷ ὅλαι αἱ γυναῖκες τοῦ κόσμου, λέγει ὁ κ. Λίν, ἔχουν κοινὸν χαρακτηριστικὸν ἐπίμονον καὶ σφοδρὰν ζηλίαν, αἱ γυναῖκες τῆς Οὐτὰχ οὐδέποτε αἰσθάνονται ἑαυτὰς τόσον εὐτυχεῖς ἢ ὅταν γνωρίζουν ὅτι ἔχουν καὶ πολλὰς ἄλλας συνεργάτιδας.

Τί εἶνε λοιπὸν κατ' ἀρχὴν ἡ αἵρεσις τῶν Μορμόνων;

Ἡ αἵρεσις

Εἰς τὰ 1830 ἕνας παράδοξος ἄνθρωπος, ὁ Ἰωσὴφ Σμίθ, ἀπὸ τὴν Ν. Ὑόρκην, ἰσχυρίσθη ὅτι ἔλαβεν ἀπὸ τὸν οὐρανὸν μίαν ὡρισμένην ἀποκάλυψιν, χάρις εἰς τὴν ὁποίαν ἐγνώρισε τὰ μυστήρια τῆς εὐτυχοῦς ζωῆς. Ἕνας τρελλὸς πάντοτε εὑρίσκει ἕνα πειὸ τρελλὸν ποῦ τὸν θαυμάζει. Συνεκεντρώθησαν λοιπὸν ἀμέσως πέριξ αὐτοῦ ἀρκετοὶ ξεδιῶμένοι. Αἱ θαυμάσιαι παρακρούσεις τοῦ προφήτου συνοδεύοντο μὲ ἔξοχον πρακτικὸν πνεῦμα, μὲ ἓν εἶδος πολιτικῆς ἐπιτηδειότητος καὶ ἴσης δόσεως κατεργαριᾶς. Αἱ ἀρχαί του ἦσαν μετασχηματισμοὶ τῆς Χριστιανικῆς θρησκείας μεμιγμέναι μὲ μαγείας καὶ τὴν θεραπείαν διὰ τῆς ἐπιθέσεως τῶν χειρῶν κτλ.

Ἀπὸ τὰς ἀρχάς της ἡ αἵρεσις τῶν Μορμόνων ἦτο θρησκευτικὸς Σύνδεσμος ἀλλὰ καὶ ἑταιρεία ἐπιχειρηματιῶν, ἐνίοτε μάλιστα ὑπόπτων ἐπιχειρήσεων, διευθυνομένη ἀπὸ τὴν στιβαρὰν χεῖρα τοῦ προφήτου, ὁ ὁποῖος ἐπέβαλε μεγίστην πειθαρχίαν.

Κατὰ τὸν Λίν, οἱ πρῶτοι Μορμόνοι ἔκαμναν κίβδηλα χαρτονομίσματα καὶ νομίσματα καὶ δὲν ὑπεχώρουν ἐνώπιον οἱουδήποτε ἐγκλήματος.

Αἱ καταδιώξεις τῶν Μορμόνων

Ἐκδιωχθέντες ἕνεκα τῆς ὀργῆς τοῦ πλήθους ἀπὸ τὴν Ν. Ὑόρκην, ἔπειτα ἀπὸ τὸν Μισουρῆ, ἀπὸ τὸ Ὄχιο καὶ τὸ Ἰλνόϊς κατέληξαν εἰς τὸ Οὐτὰχ πλησίον τῶν ὀρέων Ροσὲζ, εἰς τὴν λίμνην Σαλὲ κατὰ τὸ 1874 ὑπὸ τὴν ὁδηγίαν τοῦ νέου των προφήτου Μπρίγκαμ Γιόγκ. Αὐτὸς ἦτο διαβολάνθρωπος καὶ ἔδωκεν εἰς τὴν αἵρεσιν τῶν Μορμόνων διοργάνωσιν λίαν πρόσφορον πρὸς ἀνάπτυξιν αὐτῆς. Ταχέως ἡ αἵρεσις ἐμεγάλωσε καὶ ἤκμασε. Τὰ πάντα εἰς τὴν κοινωνίαν τῶν Μορμόνων ἐβασίζοντο καὶ βασίζονται εἰσέτι ἐπὶ τῆς ἀλληλοβοηθείας, τῆς συνεργασίας, ἐπὶ ἑνὸς εἴδους μυστικῆς ἀλληλεγγύης. Τὸν Αὔγουστον τοῦ 1852 ὁ Μπρίγκαμ Γιὸγκ κατόπιν μιᾶς ἀπκαλύψεως τοῦ Ὑψίστου ἀπεφάσισε νὰ κηρύξῃ τὴν πολυγαμίαν καὶ ἔκτοτε ὁ πληθυσμὸς τῶν Μορμόνων ηὔξησε μὲ θαυμασίαν ταχύτητα.

Εἰς τὰς παρθένους αὐτὰς ἐρήμους εἰς τὰς ὁποίας τὸ ἀνθρώπινον γένος ἠδύνατο νὰ πολλαπλασιασθῇ χωρὶς νὰ φοβηθῇ ποτὲ ὅτι θὰ ἐκούραζε τὴν γενναιότητα μιᾶς ἀνεξαντλήτου φύσεως, ἡ ἀρχὴ τῆς πολυγαμίας ἐγένετο ἀμέσως ἀσπαστή. Κανεὶς ἄλλως τε δὲν εἶχε τὸ δικαίωμα νὰ φύγῃ ἀπὸ τὴν χώραν τῶν Μορμόνων ἄνευ τῆς ἀδείας τοῦ Μπρίγκαμ Γιόγκ. Οἱ φυγάδες κατεδιώκοντο ὑπὸ ἐνόπλων ἱππέων καὶ ἐφονεύοντο. Κανεὶς ἐπίσης δὲν εἶχε τὸ δικαίωμα νὰ κατοικήσῃ εἰς τὸ Οὐτάχ, ἄνευ τῆς ἀδείας τοῦ Συμβουλίου τῶν Ἀποστόλων.

Μία φοβερὰ τραγῳδία

Κατὰ τὸ 1857 αἱματηρὸν δρᾶμα ἐξετυλίχθη εἰς τὰ ὄρη Ροσέζ. Κανεὶς ἐκ τῶν Μορμόνων δὲν τολμᾷ σήμερον νὰ ἀρνηθῇ τὴν ἀλήθειαν τῆς θλιβερᾶς αὐτῆς ἱστορίας. Μία ἀποικία ἀπὸ 120 μετανάστας τοῦ Ἀρκανσὰς ἐπλησίαζεν εἰς τὸ Οὐτὰχ μὲ σκοπὸν νὰ ἐγκατασταθῇ ἐκεῖ. Οἱ Μορμόνοι ἀνησύχησαν πολὺ ὅταν ἔμαθαν ὅτι ἔρχονται αὐτοὶ οἱ παρείσακτοι, οἱ ὁποῖοι φυσικώτατα θὰ ἐπέφερον ἀλλοιώσεις εἰς τὰ ἤθη καὶ τοὺς νόμους των.

Τέλος μὲ τὴν βοήθειαν μιᾶς φυλῆς τῶν Ἰνδῶν καὶ ἀφοῦ ἐκέρδισαν τὴν ἐμπιστοσύνην τῶν Ἀρκανσάς, οἱ Μορμόνοι τοὺς περιεκύκλωσαν. Αἴφνης ἠκούσθη φοβερὰ κραυγή: «Ἐμπρὸς εἰς τὸ ἔργον!»

Ἐπέπεσαν τότε ἐναντίον των καὶ τοὺς ἔσφαξαν ὅλους. Οὔτε μία γυναῖκα, οὔτε ἕνα παιδὶ ἐγλύτωσεν ἀπὸ τὴν μανίαν των. Λέγουν, ὅτι οἱ Μορμόνοι τῆς ἐποχῆς ἐκείνης προέβαινον εἰς ἀνθρωποθυσίας ὅπως ἐπιτύχουν παρὰ τοῦ Οὐρανοῦ τὴν ἄφεσιν τῶν ἁμαρτιῶν των.

Βεβαιοῦν πρὸς τούτοις ὅτι ὁ Μπρίγκαμ Γιόγκ διετήρει μίαν μπάνταν δολοφόνων, οἱ ὁποῖοι ἐφόνευον πάντα ἐλευθερόφρονα, ὁ ὁποῖος ἤθελεν ἀντισταθῇ εἰς τὸν φοβερὸν δεσποτισμόν του.

Οὐδόλως λοιπὸν παράδοξον ἐὰν αἱ Ἡν. Πολιτεῖαι ἀπεφάσισαν νὰ ἐπέμβουν εἰς τὰς ὑποθέσεις τῶν Μορμόνων καὶ ἔστειλεν ὁλόκληρον στρατὸν εἰς τὸ Οὐτάχ. Οὐδόλως παράδοξον ἐὰν οἱ Ἀμερικανοὶ στρατιῶται ἥρπαζον ἀπὸ τὰς ἀγκάλας τῶν γυναικῶν πλείστους ἄνδρας ὀπαδοὺς τῆς πολυγαμίας.

Εἰς τὰ 1890 τὸ Οὐτὰχ ἔγεινεν ἀναπόσπαστον μέλος τῆς μεγάλης Ἀμερικανικῆς Δημοκρατίας, ἀφοῦ πρῶτον οἱ Μορμόνοι ἐδήλωσαν ὅτι ἀπαρνοῦνται τὴν πολυγαμίαν.

Τὸ πνεῦμα τῆς ἀλληλεγγύης

Ἀπὸ ἕνα μεγαλο κακὸ βγαίνει καμμιὰ φορα ενα μεγαλο καλο. Σημερον οι Μορμονοι ανερχονται εις 300 χιλ. ψυχας. Οι κατοικοι του Ουταχ είνε φυσικωτατα οι ευτυχεστεροι [illegible]. Η πρωτευουσα των, το Σωλτ Λεικ, είνε χαριεστατη διαμονη. Δεν υπαρχουν πτωχοι μεταξυ των Μορμονων χαρις εις το θρησκευτικον αισθημα, το οποιον επιβαλλει την αμοιβαιαν συνδρομην και καθιστα δια της συνεργασιας εν ειδους πατριαρχικον κοινωνισμου, ο οποιος αποτελει την βασιν αυτην της κοινωνιας και εμποδιζει να γινωνται μεγαλαι κοινωνικαι αδικιαι, οπως συμβαινουν αλλου. Υπαρχει π. χ. εις το Ουταχ εν εργοστασιον ανηκον εις τον συνεταιρισμον, το οποιον παραγει κατ' ετος 22 εκατομμυρια λιρες ζαχαρη. Οι πιστοι πληρωνουν με ολην την ευχαριστησιν των το δεκατον εις την Εκκλησιαν των Μορμονων. Εις ανταλλαγμα οι παππαδες Μορμονοι, οι «τητσερς» εργαζονται ακαταπαυστως να ιδρυθουν νεα εργοστασια συνεταιρισμων, να γεινουν νεαι Εταιρειαι, να ρυθμιζουν τους συνεταιρους και παρεχουν εις αυτους νεας δυναμεις και πηγας και να καθησυχαζουν τας ατομικας η κοινωνικας συρραξεις.

Ὁ Σμεθ

Ὁ Ἰωσὴφ Σμιθ, ὁ σημερινὸς ἀρχηγὸς τῆς Εκκλησιας τῶν Μορμονων, απο το 1901 είνε και προεδρος πολλων Τραπεζῶν του Κρατους, εις τας οποιας συγκεντροῦνται αι καταθεσεις και οικονομιαι τῶν πολιτῶν, αἱ δὲ Τράπεζαι αυται προβαίνουν εἰς διαφόρους επιχειρήσεις υπὸ τὸ αὐτὸ πάντοτε πνεῦμα του συνεταιρισμοῦ.

Ἡ ἀλήθεια εἶνε ὅτι δὲν εἶνε ὅλα ἄσχημα εἰς τοὺς Μορμόνους καὶ δὲν διεγείρει ἀνησυχίας ἡ ἀπόφασίς των ν' ἀποστείλουν ἀποστόλους εἰς ὅλην τὴν Ἀμερικήν, τὴν Εὐρώπην, μέχρι τῆς Ἰαπωνίας. Ἐὰν ἀρέσει εἰς αὐτοὺς τοὺς θρήσκους ὀπαδοὺς τῆς αἱρέσεως ταύτης νὰ ἔχουν πολλαῖς γυναῖκες καὶ ἕνα σωρὸ παιδιά, δὲν καταλαβαίνω διατί ἡμεῖς, οἱ ὁποῖοι εἴμεθα ὀπαδοὶ τῆς θεωρίας τοῦ Μάλθου, ἔχομεν τὸ δικαίωμα νὰ τοὺς ἐμποδίσωμεν.

Ὑποπράκτωρ διὰ τὴν πώλησιν τῆς «Ἀκροπόλεως» εἰς Πάτρας, Αἴγιον, Μεσολόγγιον, Ἀγρίνιον, Αἰτωλικόν, Πύργον καὶ Ζάκυνθον εἶνε ὁ γνωστὸς πράκτωρ ἐφημερίδων κ.

Π. ΠΑΝΟΥΡΓΙΑΣ

ΕΝΑ ΜΕΤΑΛΛΕΥΤΙΚΟ ΣΥΝΕΔΡΙΟ

ΕΝΤΥΠΩΣΕΙΣ

ΤΟΥ ΑΝΤΙΠΡΟΣΩΠΟΥ ΤΗΣ ΕΛΛΑΔΟΣ

(Συνεχίζομεν τὴν δημοσίευσιν τῶν ἐκ τοῦ Μεταλλευτολογικοῦ Συνεδρίου τῆς Δυσσελδόρφης ἐντυπώσεων τοῦ κ. Σ. Παπαβασιλείου).

Παραλλήλως πρὸς τὰ ὑπὲρ τῶν ἐργατῶν μέτρα οἱ ἰδιοκτῆται τῶν ὀρυχείων καταβάλλουσι μεγάλας προσπαθείας πρὸς προστασίαν τῶν συμφερόντων των διὰ τοῦ συνεταιρισμοῦ. Οὕτως ἔχει ἱδρυθῇ ἀπὸ πολλῶν ἐτῶν μία Ἑταιρεία χάριν τῶν τεχνικῶν καὶ οἰκονομικῶν ζητημάτων τῶν ὀρυχείων καὶ χάριν τῆς μεταλλευτικῆς νομοθεσίας. πολλὰ δὲ συνδικάτα ἐσχηματίσθησαν διὰ τὴν πώλησιν τοῦ ἄνθρακος καὶ τῶν ἄλλων συναφῶν προϊόντων.

Ἐὰν ἡ ἀνθρακοπαραγωγὴ τοῦ Ροὺρ ἀντιπροσωπεύει τὴν σήμερον τὸ ἥμισυ καὶ πλέον ποσὸν τῆς ὅλης παραγωγῆς ἄνθρακος ἐν Γερμανίᾳ, ἔτι μείζονα βιομηχανικὴν σημασίαν ἔχει διὰ τὸ Ροὺρ ἡ σιδηροβιομηχανία αὐτοῦ. Διότι ἐὰν τὸ Ροὺρ ὑπὸ τὴν ἔποψιν τῆς ἀνθρακοπαραγωγῆς εἶνε ἡ δευτέρα Εὐρωπαϊκὴ χώρα, ὑπὸ τὴν ἔποψιν τῆς σιδηροβιομηχανίας εἶνε ἡ πρώτη, ὑπερτεροῦσα τὴν Ἀγγλίαν εἰς μὲν τὸν χυτοσίδηρον κατὰ 30 ο)ο, εἰς δὲ τὸν χάλυβα κατὰ τὸ διπλάσιον σχεδόν. Ἡ πρώτη ὕλη τοῦ σιδήρου καὶ τοῦ χάλυβος, τὰ σιδηρομεταλλεύματα, κομίζεται ἔξωθεν. Τὴν σήμερον ἡ Γερμανία μόνον τῆς Ἀμερικῆς ὑπολείπεται ὡς πρὸς τὴν σιδηροβιομηχανίαν. Ἡ ἐν Γερμανίᾳ π[illegible]αγωγὴ χυτοσιδήρου ἦτο τῷ 1850 295.346 τόννων, ποσὸν τὸ ὁποῖον τὴν σήμερον αἱ Γερμανικαὶ ὑψικάμινοι παράγουσιν ἐντὸς 9 μόνον ἡμερῶν. Τῷ 1870 ἀνῆλθεν εἰς 1,391,124 τόννους, ἀπὸ δὲ τοῦ ἔτους τούτου, ἀλλ' ἰδίᾳ ἀπὸ τοῦ 1879 ἔλαβε τοιαύτην ἀνάπτυξιν, ὥστε ἐδιπλασιάσθη κατὰ τὰ τελευταῖα 14 ἔτη, φθάσα τῷ 1909 εἰς τὸν ἀριθμὸν τῶν 12.917,653 τόννων, παραγωγὴ εἰς ἣν μετέχει κατὰ 42.09 ο)ο ἡ Ρηνο-Βεστφαλικὴ χώρα. Τεραστίαν ἐπίσης αὔξησιν ἔσχε καὶ ἡ παραγωγὴ τοῦ χάλυβος ἐπ' ἐσχάτων. Εἰς τὰ 1909 ἦτο 3,645,869 τόννων εἰς τὰ 1909 ἀνῆλθεν εἰς 12,049.843 τόννους. Ἀναλόγως ἀνεπτύχθη, σὺν τῇ αὐξήσει τοῦ πληθυσμοῦ καὶ ἡ κατανάλωσις σιδήρου ἐν Γερμανίᾳ. Καὶ ἐπειδὴ ἡ τοιαύτη κατανάλωσις εἶνε μία ἔνδειξις τοῦ βαθμοῦ τῆς ὑλικῆς εὐημερίας κα τῆς διανοητικῆς ἀναπτύξεως ἑνὸς λαοῦ, ἀναφέρω ὅτι ἡ κατανάλωσις τῆς ὕλης ταύτης ἐν Γερμανίᾳ, οὖσα τῷ 1880 1,752,534 τόννοι, ἀντιστοιχοῦντες κατ' ἄτομον εἰς 39,3 χιλιόγραμμα, ἀνῆλθον τῷ 1909 εἰς 7,426,731 τόννους, ἀντιστοιχοῦντας εἰς ἕκαστον ἄτομον εἰς 116,25 χιλιόγρ. Κατὰ τὸ αὐτὸ ἔτος ἡ μὲν εἰσαγωγὴ ἀκατεργάστου καὶ κατειργασμένου σιδήρου ἐν Γερμανίᾳ ἀνῆλθεν εἰς 427,000 τόννων, ἡ δὲ ἐξαγωγὴ εἰς 4,375,000.

Τὴν ἔκτακτον ἐπίδοσιν τῆς Γερμανικῆς βιομηχανίας κατὰ τὰς τελευταίας δεκαετηρίδας, ἄνευ τῆς ὁποίας ἡ Γερμανία δὲν θὰ εἶχεν οἵαν κατέχει τὴν σ[illegible]ερον οἰκονομικὴν θέσιν καὶ πολιτικὴν ἰσχὺν μεταξὺ τῶν Κρατῶν, ὑποβοηθεῖ μεγάλως καὶ ἡ γεωγραφικὴ αὐτῆς θέσις.

Ἡ Γερμανία πρὸς βορρᾶν μὲν διανοίγεται πρὸς τὴν θάλασσαν, ἐξ ἄλλου δὲ εἶνε τὸ κέντρον τῆς Εὐρώπης. Καίτοι τὸ πλεῖστον τῆς Γερμανικῆς ἀκτῆς εἶνε ἀκατάλληλον εἰς τὴν ὠκεανοπλοΐαν, λόγῳ τῶν πολλῶν ρηχῶν, νήσων καὶ ἀκτοταινιῶν τὰς ὁποίας ἔχει, τὸ ὑπόλοιπον ὅμως αὐτῆς ἐν τῇ Γερμανικῇ καλουμένῃ θαλάσσῃ εἶνε καταλληλότατον διὰ τὸ ὑπερωκεάνειον ἐμπόριον Καὶ βλέπομεν ὅτι ἡ βόρειος αὐτὴ Γερμανικὴ θάλασσα, πέριξ τῆς ὁποίας τάσσονται τὰ πρῶτα ἐμπορικὰ βιομηχανικὰ Κράτη τῆς Εὐρώπης καὶ ἡ ὁποία διανοίγεται πρὸς τὸν Ὠκεανόν, ὅτι ἡ θάλασσα αὐτὴ μὲ τοὺς πρώτης τάξεως ἐμπορικοὺς λιμένας της, οἷος ἐπὶ παραδείγματι τὸ Ἀμβοῦργον, εἶνε σήμερον διὰ τὸ ἐμπόριον, τὸ ὁποῖον διενεργεῖται πρὸ παντὸς ὑπερωκεανείως, ὅ,τι ἦτο δι' αὐτὸ εἰς τὴν ἀρχαιότητα καὶ τὸν μεσαίωνα ἡ Μεσόγειος θάλασσα. Τὴν σήμερον τὰ 70 καὶ πλέον τοῖς ο)ο τοῦ Γερμανικοῦ ἐξαγωγικοῦ καὶ εἰσαγωγικοῦ ἐμπορίου διενεργοῦνται διὰ θαλάσσης. Τὸ δὲ θαλάσσιον τοῦτο ἐμπόριον τῆς Γερμανίας ἔλαβε τοσαύτην ἀνάπτυξιν κατὰ τὰ τελευταῖα ἔτη, ὅσην οὐδὲν ἄλλο ἐν Εὐρώπῃ. Δικαίως ἄρα ἡ Ἀγγλία προσβλέπει μετὰ δέους τὴν τ[illegible]αύτην ἀλματικὴν πρόοδον τῆς μεγάλης ἀντιζήλου της. Ἡ Γερμανία εἶνε ἐξ ἄλλου, ὡς προεῖπον, τὸ κέντρον τῆς Εὐρώπης, πρᾶγμα τὸ ὁποῖον προάγει σπουδαίως καὶ τὴν κατὰ ξηρὰν ἐμπορικὴν κίνησιν αὐτῆς, εἰς τοῦτο δὲ συμβάλλεται μεγάλως καὶ ἡ φυσικὴ τοῦ ἐδάφους διάπλασις. Διότι ἡ Γερμανία κατὰ τὰ 60 τοῖς ο)ο εἶνε χώρα πεδινὴ καὶ αὐτὰ δὲ τὰ ὄρη της εἶνε ὡς ἐπὶ τὸ πλεῖστον περατά, ἐνῷ ἐξ ἄλλου ἡ ποταμοπλοΐα διασχίζει μυχίως τὴν χώραν. Οὕτω πᾶσαι αἱ ὁδοὶ εἶνε ἀνοικταὶ πέριξ τῆς Γερμανίας, ἡ ὁποία ἐκπέμπει καθ' ὅλας τὰς διευθύνσεις τὰ προϊόντα της, ἐνῷ ἐξ ἄλλου δι' αὐτῆς ἀναγκαίως διασταυροῦται τὸ ἐμπόριον μεταξὺ τῶν διαφόρων πέριξ Κρατῶν ἀνατολικῶς καὶ δυτικῶς, βορείως καὶ νοτίως.

Τέλος εἰς τὴν ἀνάπτυξιν τῆς μεγάλης Γερμανικῆς βιομηχανίας συμβάλλεται σπουδαίως καὶ ὁ εἰς ἄκρον ἐργατικὸς χαρακτὴρ τῶν Γερμανῶν, ὁ ὁποῖος ἐμορφώθη ἐκ τῶν συνθηκῶν τοῦ περιβάλλοντος. Διότι εἰς τὴν Γερμανίαν τὸ μέτριον κλῖμα προκαλεῖ εἰς τὴν ἐργασίαν, ἡ πυκνότης τοῦ πληθυσμοῦ καὶ ὁ ἀνταγωνισμὸς τῶν πέριξ Κρατῶν ὠθοῦσιν εἰς αὐτήν. Τοιουτοτρόπως τὰ πάντα χρησιμοποιοῦνται ἐκεῖ καὶ τὰ τελευταῖα πολλάκις ἀπορρίμματα, τὰ ὁποῖα δύναταί τις νὰ θεωρήσῃ ὡς ἄχρηστα. Πρᾶγμα τὸ ὁποῖον δὲν συμβαίνει εἰς τὴν Ἑλλάδα. Ἡμεῖς ἐδῶ, εὑρισκόμενοι ὑπὸ διαφορετικὰς συνθήκας ἐργασίας καὶ πολιτισμοῦ, ἀφίνομεν ἀκόμη ἀνεκμετάλλευτον μέγα μέρος τοῦ φυσικοῦ μας πλούτου, οὐ μὴν ἀλλὰ καὶ ἐκείνου τὸν ὁποῖον χρησιμοποιοῦμεν δὲν γνωρίζομεν πολλάκις τὸν ὀρθὸν τρόπον τῆς ἐκμεταλλεύσεως.

ΣΩΚΡ. ΠΑΠΑΒΑΣΙΛΕΙΟΥ

(Ἕπεται συνέχεια)

ΠΩΣ ΚΡΙΝΕΤΑΙ Ο ΒΑΣΙΛΕΥΣ ΜΑΣ

ΕΙΣ ΤΗΝ ΑΓΓΛΙΑΝ

Ἀπέβλεψε περισσότερον εἰς τὰς χαρὰς τῆς ζωῆς.—Τί θὰ ἔκαμνεν ἐὰν ἦτο Διὰζ ἢ Κάρολος ἢ Φερδινάνδος. — Ἡ ἀδράνεια τοῦ Βασιλέως.

Χαρακτηριστικὰ ἀποσπάσματα ἐκ τῆς περὶ τοῦ Βασιλέως μας μελέτης, τῆς δημοσιευθείσης εἰς τὸ Ἐγγλέζικο περιοδικὸ «Κουαρτερλὺ Ρεβοῦ».

ΑΠΕΒΛΕΨΕ ΠΕΡΙΣΣΟΤΕΡΟΝ ΕΙΣ ΤΑΣ ΧΑΡΑΣ ΤΗΣ ΖΩΗΣ

Ἀναλαβὼν τὸ ὄνομα Γεωργίου τοῦ Α' ὁ νεαρὸς πρίγκηψ Γουλιέλμος τοῦ Σούδερβουργ—Γκλύκσβουργ, εἰσῆλθε εἰς τὸν δημόσιον βίον τρέφων ἰδεώδη ἀντίθετα ἐκείνων, ποῦ ἑλκύουν τοὺς ἐκ γενετῆς «κοιράνους λαῶν». Ἀπέδωσε μεγαλειτέραν σημασίαν εἰς τὰς ἀπολαύσεις τῆς ζωῆς παρὰ εἰς τὴν αὐστηροτέραν χαρὰν τῆς ἐπιδιώξεως ὑψηλῶν πολιτικῶν καὶ κοινωνικῶν σ[illegible]πῶν μὲ συνεχῆ ὑπομονὴν καὶ ἡρωϊκὴν αὐταπάρνησιν.

ΤΙ ΘΑ ΕΚΑΜΝΕΝ ΑΝ ΤΟ ΔΙΑΖ Η ΚΑΡΟΛΟΣ Η ΦΕΡΔΙΝΑΝΔΟΣ

Ἡγεμών, ὅπως ὁ Πορφύριος Διὰζ τοῦ Μεξικοῦ, ὁ Κάρολος τῆς Ρουμανίας ἢ καὶ αὐτὸς ἀκόμη ὁ Φερδινάνδος τῆς Βουλγαρίας, θὰ ἐνεστερνίζετο τὸ ὄνειρον τῆς Ἑλληνικῆς φυλῆς ὡς ἰδικόν του ἰδεῶδες, θὰ ἐβοήθει τοὺς ὑπηκόους του εἰς τὴν πραγματοποίησιν τῆς ἑνότητος τῆς ἐθνικῆς σκέψεως καὶ τοῦ ἐθνικοῦ αἰσθήματος, θὰ ἐπετάχυνεν εἰς αὐτοὺς τὴν συναίσθησιν τῶν δυνάμεων των καὶ θὰ ἐνεθάρρυνε εἰς γενν[illegible]ς ἀποφάσεις καὶ εἰς ἀνιδιοτελῆ δρᾶσιν.

Η ΑΔΡΑΝΕΙΑ ΤΟΥ ΒΑΣΙΛΕΩΣ. —ΤΙ ΘΑ ΕΚΑΜΕΝ ΚΙΚΤΩΡ ΕΜΜΑΝΟΥΗΛ

Ἐν ᾧ ἐμαίνετο ἡ διὰ τῶν κομμάτων διαφθορὰ τοῦ λαοῦ, ὁ Βασιλεὺς ἐτήρει τὸν ἑαυτόν του ἐπιμόνως εἰς ἀπόστασιν. Ὁ Βασιλεὺς τῆς Ἰταλίας παρεκλήθη πρό τινων ἐτῶν νὰ ὑπογράψῃ διάταγμα δημιουργοῦν ἓξ νέας θέσεις εἰς τὸ ὑπουργεῖον τῶν Ἐξωτερικῶν. Ἠρώτησε τὸν λόγον, καὶ ἔλαβε τὴν ἀπάντησιν, ὅτι ἡ ἐργασία ἦτο πάρα πολλὴ διὰ τὸ ὑπάρχον προσωπικόν.

—Ἔχει καλῶς. Ὑπενθυμίσατέ μοῦ το τὴν προσεχῆ Παρασκευήν, εἶπε.

Τὸ πρωὶ τῆς ἐπομένης ὁ Βασιλεὺς μετέβη εἰς τὸ ὑπουργεῖον τῶν Ἐξωτερικῶν τὴν πρώτην ἐργάσιμον ὥραν καὶ ἐζήτησε νὰ ἰδῇ κάποιον ὑπάλληλον.

—Ἀπουσιάζει, εἶπεν ὁ ὑπηρέτης.

—Καὶ πότε θὰ ἔλθῃ;

—Συνήθως εἰς τὰς 11.

Τοῦτο ἐσήμαινεν ὅτι ὁ ὑπάλληλος ἤρχετο δύο ὥρας βραδύτερον τῆς νομίμου ὥρας.

Πληρεστέρα ἀνάκρισις ἔφερεν εἰς φῶς, ὅτι οἱ ὑπάλληλοι πάντοτε δὲν εἰργάζοντο ὅλας τὰς ὥρας καὶ ὅμως ἐπληρώνοντο. Ὅταν ὁ ὑπουργὸς παρεκάλεσε νὰ ὑπογρφῇ τὸ δάταγμα, ὁ Βίκτωρ Ἐμμανουὴλ ἠρνήθη, ἐξήγησε τὸ αἴτιον καὶ προσέθηκε :

—Τηρήσατε πρῶτον τοὺς κανονισμούς, καὶ τότε, ἂν τὸ ποσὸν τῆς ἐργασίας εἶνε πάρα πολύ, ὑπάρχει καιρὸς διὰ τὸν διορισμὸν πλειόνων ὑπαλλήλων.

Εἰς τὰς Ἀθήνας ἐπίσης τὰ δημόσια γραφεῖα εἶνε ἔρημα κατὰ τὰς πρώτας πρωινὰς ὥρας τῆς ἡμέρας. Τὸν παρασμένον Νοέμβριον κάποιος ξένος μετέβη εἰς τὸ ὑπουργεῖον τῶν Ἐσωτερικῶν, εὗρεν ὅλας τὰς θύρας ἀνοικτάς, τὰ φῶτα ἀναμμένα, τὰς τραπέζας γεμάτας ἀπὸ ἔγγραφα, ἀλλὰ κανένα ἄνθρωπον, πρὸς τὸν ὁποῖον νἀποταθῇ.

Καὶ ὅμως ὁ Βασιλεὺς Γεώργιος—λέγουν οἱ σύμβουλοί του—θὰ ὑπέγραφεν ἀνεξετάστως ὁποιαδήποτε Διατάγματα αὐξήσεως ἀριθμοῦ τῶν ὑπαλλήλων, ἂν τὸ ὑπέβαλεν ὁ ὑπουργός του.

Εἰς τὸ φύλλον τῆς αὔριον ἄλλα ἀποσπάσματα

ΤΗΛΕΓΡΑΦΗΜΑΤΑ ΤΩΝ ΜΟΥΣΟΥΛΜΑΝΩΝ ΚΡΗΤΗΣ

ΠΡΟΣ ΤΟΝ ΣΟΥΛΤΑΝΟΝ

ΚΩΝ)ΠΟΛΙΣ, 24 Ἰουλίου. (Ἰδιαιτ. ὑπηρεσ. «Ἀκροπόλεως»).—**Ἐπὶ τῇ ἐπετείῳ τοῦ συντάγματος οἱ ἐν Κρήτῃ Μουσουλμάνοι ἀπηύθυναν πρὸς τὸν Σουλτᾶνον τὸ ἑξῆς τηλεγράφημα :**

«Ἐξ ὀνόματος τῶν Μουσουλμάνων τῶν Χανίων ὑποβάλλομεν τῇ Α. Μεγαλειότητι συγχαρητήρια θερμὰ διὰ τὴν ἑορτὴν τοῦ Ὀθωμανικοῦ Συντάγματος, εὐχόμενοι ὑπὲρ τηρήσεως τῆς προστασίας τῆς Α. Μεγαλειότητος ἐπὶ τοῦ Μουσουλμανικοῦ πληθυσμοῦ τῆς Κρήτης».

Ὁ Μουφτῆς, ὁ ἀντιπρόσωπος τοῦ ἱεροδίκου

Ὁ Πρόεδρος τοῦ ἰσλαμικοῦ συνεδρίου

Ἀνάλογον τηλεγράφημα ἐστάλη καὶ ἐξ Ἡρακλείου καὶ ἕτερον πρὸς τὸ κομιτάτον Ἑνώσεως καὶ Προόδου ἐκ μέρους τοῦ ἐν Χανίοις τμήματος αὐτοῦ ἔχον ὡς ἑξῆς :

«Ἀπευθύνοντες συγχαρητήρια διὰ τὴν συνταγματικὴν ἡμῶν ἑορτὴν εὐχόμεθα ὑπὲρ τοῦ μεγαλείου καὶ τῆς δόξης τοῦ Ἔνους».

ΤΕΛΩΝΕΙΑΚΟΣ ΟΔΗΓΟΣ

Τὸ ἐκδοτικὸν κατάστημα Ἀναγνωστοπούλου—Πετράκου (Ἀριστείδου 7) ἐξέδωκε πληρέστατον, ἀκριβέστατον, ἄνευ οὐδενὸς σφάλματος (ὅπως δυστυχῶς ὅλοι οἱ μέχρι τοῦδε ἐκδοθέντες ἦσαν πλήρεις σφαλμάτων), τῇ ἐπιστασίᾳ τοῦ κ. Γ. Μ. Οἰκονόμου γραμματέως ἐν τῷ Τελων. Τμήματι τοῦ ὑπουργείου τῶν Οἰκονομικῶν, τὸν **Τελωνειακὸν Ὁδηγόν**, χρησιμώτατον καὶ ἀπαραίτητον διὰ πάντα ἔμπορον, βιομήχανον καὶ πάντα ἐρχόμενον εἰς σχέσιν μὲ τὰ τελωνεῖα. Ὁ χάρτης ἐκλεκτός, σχῆμα τσέπης διὰ νὰ εἶνε εὐμετακόμιστος, τυπογραφικὴ φιλοκαλία ἄφθαστος.

Ὁ Τελωνειακὸς Ὁδηγὸς περιλαμβάνει τὰ ἑξῆς: Α' Μέρος. **Διατάξεις τελωνειακῶν νόμων καὶ ἑρμηνεῖαν αὐτῶν.** Β' Μέρος. **1) Τελωνειακὸν Δασμολόγιον εἰσαγωγῆς. 2) Τελωνειακὸν Δασμολόγιον ἐξαγωγῆς.** Μέρος Γ' **Δημοτικὸν Δασμολόγιον**

Ὁ Τελωνειακὸς Ὁδηγὸς εἶνε τελειότατος, διότι περιλαμβάνει ὅλας τὰς νεωτάτας μεταρρυθμίσεις, αἱ ὁποῖαι ἐγένοντο τελευταίως, πωλεῖται δὲ καὶ ἀποστέλλεται ἀσφαλῶς εἰς τὰς ἐπαρχίας ἀντὶ δραχ. πέντε (5).

ΚΟΙΝΩΝΙΚΑ

—Ἀφίχθη ἐξ Ὀδησσοῦ ἡ συμπαθεστάτη δεσποινὶς Κάκια Κοκκινάκη κόρη τοῦ ἐκεῖ ὁμογενοῦς μεγαλεμπόρου κ. Κοκκινάκη καὶ ἀναχωρεῖ διὰ Μιλᾶνον ὅπως σπουδάσῃ ὡς ὑψίφωνος.

Εὐχόμεθα καλὴν πρόοδον.

Δ. Δ. Κουτήφαρης

— ΟΛΟΙ ΟΙ ΝΟΜΟΙ τῶν δυο τελευταίων Συνόδων τῆς Βουλῆς, συλλογὴ πληρεστάτη καὶ ἀκριβεστάτη ἐκ σελ. 650 περίπου, πωλοῦνται εἰς τὸ ἐκδοτικὸν κατάστημα Ἀναγνωστοπούλου — Πετράκου (Ἀριστείδου 7) καὶ εἰς τὰ πρακτορεῖα ἐφημερίδων ἐπαρχιῶν, ἀντὶ δρ. 3.20.

ΘΕΑΤΡΑ

Ν. ΣΚΗΝΗ Ἐπαναλαμβάνονται «Παναθήναια».

ΒΑΡΙΕΤΕ Δευτέραν φορὰν ἡ κωμῳδία «Ἡ καρδιὰ καὶ τὰ ρέστα» ἀκατάλληλος διὰ κυρίας.

ΑΡΝΕΤΗ Ὑπὸ τοῦ Ἑλληνικοῦ μελοδράματος ὁ «Κουρεὺς τῆς Σεβίλλης» μὲ τὸν Ἰταλὸν βαρύτονον Ρακιδάρντσι καὶ τὴν ὑψίφωνον [illegible] Ντομάρ.

ΦΑΛΗΡ Γ' «Χορὸς μετημφιεσμένων» καὶ μὲ ὑψίφωνον τὴν κ. Ἰτζακίττι

ΙΠΠΟ ΡΩΜΙΟΝ (ὁδὸς Φιλελλήνων). Σήμερον δύο μεγάλαι παραστάσεις, ἀπογευματινὴ ὥρα 6 καὶ ἑσπερινὴ 9 1)2 Αὔριον μεγάλη τιμητικὴ παράστασις τῆς οἰκογενείας τῶν ποδηλατῶν Σιλβένωφ κα νέας ἐνάρξεως τῆς διατήμου ἱππεύτρι[illegible] Ἐδέθ.

Ν. ΑΠΟΛΛΩΝ Ὁ «Ἀθανάσιος Διάκος»

Ν. ΘΕΑΤΡΟΝ Ἡ «Ἀλήθεια».

ΔΙΟΝΥΣΙΑ ΟΥ (Πειραιῶς). Ἡ κωμῳδία «Σὴμ, Χὰμ καὶ Ἰάφεθ».

ΤΑΧΥΔΡΟΜΕΙΟΝ

ΤΡΙΤΗ, 27 Ἰουλίου.—Εἰς Εὐρώπην ἐν γένει καὶ Ἀμερικὴν (Λόϋδ) 10 καὶ 30' π. μ. Εἰς Ἤπειρον (Τζὼν) 11 π. μ.

ΗΛΕΚΤΡΟΘΕΡΑΠΕΥΤΗΡΙΟΝ

ΤΟΥ ΙΑΤΡΟΥ ΠΡΑΠΟΠΟΥΛΟΥ

Ὑφηγητοῦ ἐν τῷ Ἐθνικῷ Πανεπιστημίῳ

Θεραπεύονται Νευρικὰ Νοσήματα· ἡ Ἀρτηριοσκλήρωσις, ἡ ἀρθρίτις διὰ δὲ τῶν ἀκτίνων Ραίντγεν τὰ καρκινώματα καὶ χρόνια δερματικὰ νοσήματα.

Ἡ Ἐπιληψία διὰ τῆς Πραποπουλίνης.

Ὁδὸς Περικλέους 46, τὰς ὥρας 10—12 π. μ. καὶ 4—5 1)2 μ. μ.

Εἰδικὴ θεραπεία τῆς Ἀνικανότητος καὶ Ἐκσπερματώσεως.

Η „ΑΛΗΘΕΙΑ“

ἀπὸ τοῦ φύλλου τῆς προσεχοῦς Κυριακῆς 1ης Αὐγούστου μὲ νέαν πύκνωσιν τῆς πάντοτε δροσερᾶς καὶ πρωτοτύπου ὕλης της θὰ κυκλοφορήσῃ διὰ τῶν ἁπανταχοῦ ὑποπρακτορείων τῆς «ΑΚΡΟΠΟΛΕΩΣ».

Ο Ι. ΒΛΑΣΙΑΝΟΣ

δέχεται τοὺς πάσχοντας ἐκ

ΝΕΥΡΙΚΩΝ & ΨΥΧΙΚΩΝ

ἐν τῇ ἐν Ἀθήναις οἰκίᾳ του, ὁδὸς Πατησίων καὶ Πολυτεχνείου 2Α

10—12 π. μ. καὶ 3—6 μ. μ.

Κατὰ τὰς αὐτὰς ὥρας δέχεται τοὺς εἰσακτέους εἰς τὸ Νοσοκομεῖον του

(Φωτ

Ὁ κ. Δραγούμης ἀπερχόμενος τῶν Ἀνακτόρων ἀφοῦ ὑπέβαλεν εἰς τὸν Βασιλέα τὴν παραίτησιν τῆς ὑπ' αὐτὸν Κυβερνήσεως.

(Στιγμιότυπον συντάκτου τῆς «Πατρίδος»)

εύσεις δι' ἕκαστον δίκτυον θὰ
ὸν σκοπὸν τοῦτον. Πολλὰ Συν
ίως τὰ τῶν λεωφορείων, τοῦ
οῦ, τῶν ἠλεκτρικῶν μεταγω-
κτιστῶν, σκέπτονται νὰ δια-
γασίας ἐκ πνεύματος συναδελ-

ἁμαξοστοιχίαι τῆς πρωΐας τῆς
ησαν κατὰ τὸ κανονικὸν δρομο-
τῶν τοῦ Βορρᾶ

ΕΡΓΙΑ ΕΞΑΠΛΟΥΤΑΙ

Ι, 30 Σεπτεμβρίου. (Α. Π.)
ς εἰς τὸ δίκτυον τῶν Βορείω-
ων μένει ἡ αὐτή. Ἡ ἀπεργία
ἰς τοὺς Δυτικοὺς σιδηροδρό-
μους τοῦ Ἁγίου Λαζάρου καὶ
ων εἶνε κλειστοί. Οἱ ἀπεργοὶ
γραμμάς. Τριάκοντα ὑπάλλη-
δικτύων ἀπελύθησαν. Ἡ κυ-
κολουθεῖ κανονικὴ εἰς τὰς
άς.
τικὸν τοῦ δικτύου Παρισίων-
γείου ἐψήφισε τὴν ἀπεργίανδι'
υβέρνησις ἐκάλεσεν ὑπὸ τὰς
ας τοὺς ὑπαλλήλους τῶν δια-
ν, πλὴν τῶν τοῦ Νοτίου σιδη-

ἐζήτησε τηλεγραφικῶς παρὰ
Σηκουάνα νὰ ἱκανοποιήσῃ
τὰς ὁποίας διετύπωσαν οἱ
αι πρὸ δύο μηνῶν.

ΟΙ ΣΙΔΗΡΟΔΡΟΜΟΙ

30 Σεπτεμβρίου. (Α. Π.)
τῶν Δυτικῶν σιδηροδρόμων
γίαν. Πλεῖσται βλάβαι

ΣΥΛΛΗΨΕΙΣ ΠΡΩΤΑΙΤΙΩΝ

ΠΑΡΙΣΙΟΙ, 30 Σεπτεμβρίου. (Α. Π.) Τὸ προσωπικὸν τοῦ σιδηροδρομικοῦ δικτύου τῶν γραμμῶν Ὀρλεάνης ἐψήφισε τὴν ἄμεσον ἀπεργίαν. Ἐντάλματα συλλήψεως ἐξεδόθησαν κατὰ ἑκατοντάδις ὀδηγῶν. Οἱ τεχνῖται καὶ οἱ ἐργάται τοῦ Μητροπολιταίν ἐψήφισαν τὴν ἀπεργίαν. Πέντε ἐκ τῶν κυριωτέρων πρωτεργατῶν τῆς ἀπεργίας θερμαστῶν, οἱ Λεμουάν, Ρελὴλ, Τοφὲν, Λεγγενὶκ καὶ Ἄντ, συνελήφθησαν τὴν πρωΐαν εἰς τὸ γραφεῖον τῆς «Οὐμανιτέ». Ἡ σύλληψις ἐγένετο ἄνευ ἐπεισοδίων.

ΤΟ ΥΠΟΥΡΓΙΚΟΝ ΣΥΜΒΟΥΛΙΟΝ

ΠΑΡΙΣΙΟΙ, 30 Σεπτεμβρίου (Ε. Π.) Τὸ Ὑπουργικὸν Συμβούλιον συνῆλθε τὴν πρωΐαν εἰς τὰ Ἠλύσια, ὅπως συζητήσῃ ἐπὶ τῆς καταστάσεως, ἥτις ἐδημιουργήθη ἐκ τῆς σιδηροδρομικῆς ἀπεργίας καὶ λάβῃ ἐσπευσμένα στρατιωτικὰ μέτρα.

Η ΓΡΑΜΜΗ ΠΑΡΙΣΙΩΝ-ΛΥΩΝΟΣ-ΜΕΣΟΓΕΙΟΥ

ΠΑΡΙΣΙΟΙ, 30 Σεπτεμβρίου (Ε. Π.) Ἡ ἀπεργία γενικεύεται. Οἱ ἐργάται τῆς γραμμῆς Παρισίων-Λυῶνος-Μεσογείου ἐψήφισαν ἐπίσης τὴν ἀπεργίαν. Ἐπίσης ἐψήφισαν τὴν ἀπεργίαν οἱ ἐργάται τῶν Δυτικῶν σιδηροδρόμων. Οἱ πλεῖστοι τῶν κυριωτέρων σταθμῶν ἐκλείσθησαν. Ὑπάρχει φόβος ὅτι θὰ παύσῃ πᾶσα σιδηροδρομικὴ κυκλοφορία καθ' ὅλην τὴν Γαλλίαν. Εἰς πολλὰ σημεῖα αἱ γραμμαὶ περιεφράχθησαν ὑπὸ τῶν ἀπεργῶν. Συνελήφθησαν περὶ τοὺς 50 ἐκ τῶν πρωταιτίων τῆς ἀπεργίας.

ΠΡΟΝΟΜΙΟΥΧΟΣ
Υ. Π. ΣΠΑΝΟΥΔΗΣ
ΣΥΝΔΡΟΜΑΙ ΠΡΟΠΛΗΡΩΤΕΑΙ
Ἐν Κων)πόλει Γρ. ἀργ. 140
Ἐν ταῖς ἐπαρχίαις » » 190
Ἐν τῷ ἐξωτερικῷ Φρ. χρ. 50
ΤΙΜΑΤΑΙ 10 ΠΑΡ.

ΠΡΟΟΔΟΣ

ΠΡΩΙΝΗ ΕΘΝΙΚΗ ΕΦΗΜΕΡΙΣ ΕΝ ΚΩΝΣΤΑΝΤΙΝΟΥΠΟΛΕΙ

ΓΡΑΦΕΙΑ
ΠΕΡΑΝ, 45 ὁδὸς ΚΑΒΡΙΣΤΑΝ
Τηλεγραφικὴ Διεύθυνσις
„ΠΡΟΟΔΟΣ" Κων)πολιν
Τὰ Γραφεῖα τῆς „Προόδου" ἀνοικτὰ δι' ὅλης τῆς ἡμέρας καὶ τῆς νυκτός

Παρασκευή, 1 Ὀκτωβρίου 1910 — ΔΙΕΥΘΥΝΤΗΣ Κ. Π. ΣΠΑΝΟΥΔΗΣ — Ἔτος Ζ'. = Ἀριθ. 2078

ΕΝΑΣ ΡΩΜΑΙΟΣ ΣΥΓΚΛΗΤΙΚΟΣ

Ὁ κ. Στ. Δραγούμης ὑπέβαλε προχθὲς τὴν παραίτησίν του, ὡς πρωθυπουργὸς τῆς Ἑλλάδος καὶ ὁ ἄσπιλος γέρων ἀπεσύρθη τόσον ἐντίμως, ὅσον ἦλθεν εἰς τὰ πράγματα, πρὸς ἀπαλλαγὴν τῆς γείτονος χώρας ἐκ τῆς ἀδιεξόδου εἰς ἣν τὴν εἶχε ῥίψει ἡ ἐπανάστασις τῆς 14 Αὐγούστου.

Δὲν ἦλθεν εἰς τὰ πράγματα διὰ νὰ παγιώσῃ καὶ συστήσῃ κόμμα, δὲν ἐπεδίωξε τὴν ἀρχήν, δὲν ἐθυσίασε τὰς ἰδέας του εἰς τὴν κομματικὴν διαπάλην καὶ ὁ ἁγνότερος τῶν συναγωνιστῶν ἑνὸς μεγάλου πολιτικοῦ, ὑπῆρξε, δύναταί τις νὰ εἴπῃ, μᾶλλον ἄκαμπτος τοῦ ποτὲ ἀρχηγοῦ του.

Ἡ ἀκαμψία αὐτή, τὸ ἀτάραχον καὶ τὸ γαλήνιον, τὸν διέκρινεν ὅταν εἶδε τοὺς ὀπαδοὺς τοῦ ἐκ Μεσολογγίου πολιτευτοῦ τὴν ἐπαύριον τοῦ θανάτου ἐκείνου νὰ συσσωματοῦνται περὶ τὸν κ. Θεοτόκην καὶ νὰ τοῦ ἀφαιροῦν τὸ δικαίωμα ἐπὶ τῆς ἀρχηγίας, τὸ ὁποῖον εἶχεν, ὄχι λόγῳ τῆς ὑποχωρήσεως καὶ τῆς ἐξυπηρετήρετήσεως τῶν κομματικῶν ἀναγκῶν, ὅσῳ λόγῳ τῆς ὑπεροχῆς τῶν βλέψεων καὶ τῆς σθεναρότητος τοῦ χαρακτῆρος.

Καὶ ὁ συναγωνιστὴς τοῦ Χαρ. Τρικούπη εἶδε νὰ ἀνασυντίθεται τὸ κόμμα μετὰ τὸν ἐν Κάνναις τραγικὸν θάνατον περὶ ἄλλον ἀρχηγὸν ἀγογγύστως μὲ τὴν ἰδίαν αὐταπαρνησίαν, μεθ' ἧς ὁ ἐξοστρακιζόμενος Ἀριστείδης ηὔχετο ποτὲ ἡ πατρίς του νὰ μὴ λάβῃ ἀνάγκην τῶν ὑπηρεσιῶν του.

Τὰ ἔτη παρήρχοντο καὶ παρήρχοντο συσσωρεύοντα καταστροφὰς καὶ ἐπὶ τῆς πατρίδος του καὶ ἐπὶ τοῦ ἰδικοῦ του βίου, χωρὶς νὰ κάμψωσι τὴν ψυχὴν τοῦ ἰσχυροῦ ἀγωνιστοῦ καὶ τοῦ μεγάλου πολίτου.

Εἶχεν ἀναλάβῃ μὲ μίαν δράκα ἐπιλέκτων, τοὺς ἀποκληθέντας Ἰάπωνας, τὸν ἀγῶνα τῆς ἀνακαινίσεως καὶ μεταρρυθμίσεως, καὶ παράδοξος τῆς τύχης ἡ τῶν ἀνθρωπίνων πραγμάτων ἐπήρεια, οἱ νεαροί του συναγωνισταί, ἕνας μετὰ τὸν ἄλλον, τὸν ἐγκατέλιπον μόνον ἡττώμενοι, προσχωροῦντες εἰς κόμματα, συνθηκολογοῦντες, αἰσθανόμενοι τὴν ἀνάγκην νὰ κάμψωσι τὸ σῶμα πρὸ τῶν καιρῶν, τῶν περιστάσεων, τῶν ἀγώνων ἢ τῶν προσώπων.

Αὐτὸς μόνος τῶν ἑπτὰ ἐκείνων ἔμεινεν ἀκλόνητος, καὶ τὸ γηραιόν του σῶμα ἀνωρθοῦτο εὐθυτενές.

Ἡ καρδία του, ἥτις δὲν ἐθεώρει ὡς πατρίδα μίαν συνοικίαν τῶν Ἀθηνῶν, ἕνα δῆμον, ἢ μίαν ἐπαρχίαν, ὅστις δὲν ἐπεζήτησε ποτὲ ἐν τῇ ὑπερασπίσει τῶν συμφερόντων ὡρισμένης λωρίδος τοῦ Βασιλείου νὰ περιορίσῃ τὸ μεγαλεῖον ἢ τὴν ἀκμὴν τοῦ ὅλου Ἔθνους, ἀπέβλεπεν εἰς πολὺ μεγαλείτερον ἰδανικόν, τὸ ὁποῖον δὲν ἴσχυσεν οὔτε ἡ ἀπομόνωσίς του, οὔτε τὰ σφάλματα τῶν ἄλλων, οὔτε αἱ ἀτυχίαι αἱ κοιναί, οὔτε ἡ καταφορὰ τῆς τύχης, οὔτε αἱ διαψεύσεις, νὰ ἐξαλείψωσιν.

Καὶ ὅταν περὶ τὸ τέρμα τῆς ζωῆς του προσεκλήθη πρό τινων μηνῶν νὰ χρησιμεύσῃ ὡς γέφυρα, ἥτις ὑπὲρ τὴν ἄβυσσον τοῦ παρόντος, νὰ συνδέσῃ τὸ παρελθόν, τὸ ὁποῖον παρ' ὅλα τὰ σφάλματά του, δὲν ἠδύνατο νὰ διαγραφῇ, ὡς ἱστορικὸν τοὐλάχιστον γεγονός, πρὸς τὸ μέλλον, τὸ ὁποῖον ὀφείλει νὰ εἶνε σωφρονέστερον τοῦ παρελθόντος, δὲν ἐδίστασεν εἰς τοὺς ὤμους του νὰ ἀναλάβῃ τὸ ἔργον τοῦ Ἄτλαντος καὶ νὰ χρησιμεύσῃ ὡς στυλοβάτης τῆς μεταβάσεως.

Ὑπῆρξεν ἡ μεσεγγυοῦχος Κυβέρνησις μεταξὺ ἐπαναστάσεως καὶ νέας μορφῆς τῶν πραγμάτων, κάτι ὡς ἀσφαλιστικὴ δικλεὶς τῆς μιᾶς καὶ ὡς κρηπίδωμα τῆς ἄλλης.

Καὶ εὐθυτενὴς καὶ ἄκαμπτος, ὑπεβάστασε τὴν γέφυραν ὁ ἀνὴρ τοῦ παρελθόντος, ὁ κλείων εἰς τὰ στήθη αὐτοῦ τὴν αἱμάσσουσαν καρδίαν τῆς νέας γενεᾶς.

Τὸ ἔργον αὐτοῦ ἐπερατώθη προχθές. Ἀπεσύρεται δὲ αὐτοῦ μὲ τὴν ἠρεμίαν ἐκείνην μεθ' ἧς τὸ ἀνέλαβε.

Τὴν ἠρεμίαν ἐκείνην, τὴν βαθεῖαν συναίσθησιν τῶν καθηκόντων πρὸς τὴν πατρίδα καὶ τὸ Ἔθνος, τὸν ἁγνὸν καὶ ἄσπιλον πατριωτισμόν, διετήρησε καὶ ἐν μέσῳ τῶν σφοδροτέρων ἀντεγκλήσεων τῶν νέων πρὸς τοὺς παλαιοὺς ἐν τῇ Ἐθνοσυνελεύσει.

Δὶς ἠναγκάσθη νὰ λάβῃ τὸν λόγον ὁ Νέστωρ τῆς Διπλῆς Βουλῆς καὶ τὰς δύο φορὰς ἡ ἀγόρευσις αὐτοῦ, ἧς κάθε λέξις ἦτο καὶ ἕνας παλμὸς ἀγωνίας πατριωτικῆς καὶ μυχαιοτάτου ἄλγους, συνεκράτησαν τὴν Βουλὴν εἰς τὸ χεῖλος τῆς ἀβύσσου τῆς διανοιγομένης, τόσον ἐπιμόνως ὑπὸ τοῦ πείσμονος καὶ ἀκρατήτου ζήλου τῶν νέων, ὑπὸ τῶν λυπηρῶν ἕξεων τῶν παλαιῶν.

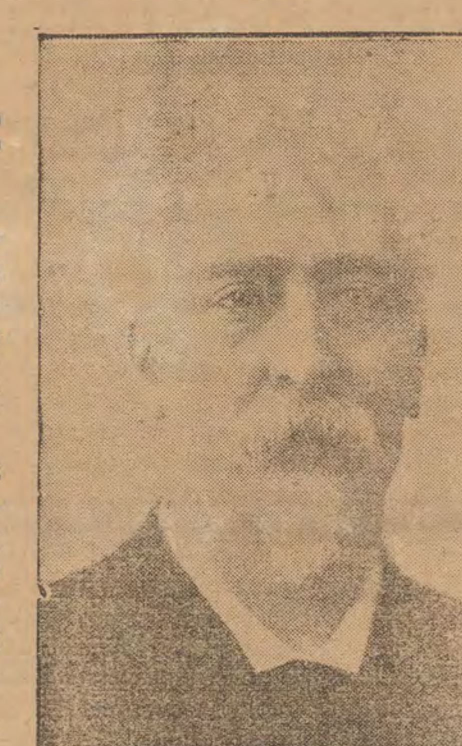

Ο κ. ΣΤΕΦΑΝΟΣ ΔΡΑΓΟΥΜΗΣ
ὁ πρωθυπουργὸς τῆς παραιτηθείσης ἐν Ἑλλάδι Κυβερνήσεως

Οἱ λόγοι του ἦσαν σάλπισμα καὶ ἡ φωνή του, σημαίνουσα καὶ ὑποδεικνύουσα τοὺς κινδύνους, ὑπῆρξε τῆς βυκαίνης ὁ βαρὺς ἦχος ἐν μέσῳ τῆς ὁμίχλης, ἥτις ἀπέκρυπτε τοὺς σκοπέλους, πρὸς οὓς πάντες ἐφέρετο.

Ἐσάλπιζεν ὁ γηραιὸς ἀγορητὴς τὸν Ὄρθρον τῶν Ψυχῶν, τὸ μέγα τοῦ κινδύνου καὶ τῆς ἐξεγέρσεως σάλπισμα.

Καὶ ἐπεκαλέσθη ποτὲ τῆς Πολωνίας τὸ θλιβερὸν καὶ συγκινητικὸν ὄνομα, αὐτὴ δὲ τοῦ θορύβου, ὃν ἤγειρεν ἡ παρομοίωσις, ἡ καλλιτέρα διάψευσις θὰ ἦτο καὶ ἡ ἁρμοδιωτέρα μομφή, ἥτις θὰ ἐπερρίπτετο κατ' αὐτοῦ, ἄν τις τῶν δυσανασχετούντων ἀκροατῶν τῷ ἔλεγεν, ὅτι ἡ Πολωνία πρὶν ἢ γίνῃ ὅ,τι ἦτο, δὲν εἶχεν ἕνα Δραγούμην νὰ ὑποδείξῃ εἰς τὴν φιλονικοῦσαν Δίαιταν τὸ θλιβερὸν μέλλον, ὅπερ αἱ ἔριδές της προητοίμαζον καὶ τὸ ὁποῖον δὲν κατώρθωσε νὰ ἀποξέσῃ διὰ τῆς σπάθης του ἕνας Κοσκιοῦσκος.

Ὅταν Κινέας ὁ Θεσσαλὸς ἐκόμιζεν εἰς τὴν Σύγκλητον τῆς Ῥώμης τὸ συνέδριον τῶν βασιλέων, ὡς τὴν ὠνόμασε, τὰς προτάσεις τοῦ Πύρρου, ὁ γηραιὸς Ἀπ. Κλαύδιος, τυφλὸς καὶ κλονούμενος ἤδη γέρων, ἐκομίσθη εἰς τὴν συνεδρίαν ἵνα ἐμπνεύσῃ τὸ θάρρος εἰς τοὺς νεωτέρους, τὴν πεποίθησιν εἰς τοὺς ἄλλους, τὴν ἐλπίδα εἰς τοὺς γέροντας καὶ ὑποδείξῃ εἰς ὅλους τὸ πρακτέον.

Τὴν ἐντύπωσιν τοῦ γηραιοῦ συγκλητικοῦ Ῥωμαίου, προξενεῖ ὁ προχθὲς παραιτηθεὶς πρωθυπουργὸς τῆς γείτονος χώρας ὅστις ὑποδεικνύων τοὺς κινδύνους, χωρὶς ἐπιδείξεις, μὲ τὸν μέγιστον πατριωτισμὸν γνωρίζει καὶ νὰ λέγῃ καὶ νὰ πράττῃ τὰ δέοντα καὶ ἐξερχόμενος τῆς ἀρχῆς καὶ ἀποθέτων αὐτήν, δὲν ἀπέθεσε συγχρόνως τὴν ἐλπίδα καὶ τὸ σθένος, τὴν ἁγνοτέραν πρὸς τὴν πατρίδα ἀγάπην καὶ τὴν αὐτοθυσίαν, ἧς δείγματα τρανὰ ἔδωκεν ἤδη.

ΔΑΝΕΙΟΝ ΚΑΙ ΦΟΡΟΙ

Ἡ «Τανὶν» προτείνουσα τὴν αὔξησιν τῶν φόρων τοῦ Κράτους πρὸς ἀποφυγὴν τῶν πρὸς ἐπίτευξιν ἰσοζυγίου ἐν τῷ προϋπολογισμῷ συναπτομένων δανείων παρατηρεῖ τὰ ἑξῆς:

«Εἴχομεν ἐξηγήσει, ὅτι ἓν μόνον μέσον ὑπάρχει πρὸς ἀπαλλαγὴν ἀπὸ τῆς ὑποχρεώσεως τοῦ δανείου. Τὸ μέτρον τοῦτο ἔγκειται ἐν τῇ περικοπῇ τῶν δαπανῶν εἰς εὐρεῖαν κλίμακα καὶ ἐν τῇ αὐξήσει τῶν φόρων.

Ἐὰν σήμερον δὲν σκεφθῶμεν περὶ τῆς ἀνάγκης τῆς ἄρσεως τοῦ κακοῦ τούτου, θὰ εὑρεθῶμεν αὔριον εἰς χαλεπὰς ἡμέρας πρὸ δυσαρέστων προτάσεων, τότε δὲ θὰ ὑποχρεωθῶμεν νὰ ὑποστῶμεν θυσίας ἐκ τῶν δικαιωμάτων μας καὶ τῆς οἰκονομικῆς ἀνεξαρτησίας μας.

Τὸ Ἔθνος δύναται νὰ καταβάλῃ φόρους μεγαλειτέρους τῶν σημερινῶν ἢ οὔ; Ἀπαντῶμεν: δύναται. Ἂν ἡ χώρα μας δὲν εἶνε πλουσία, δὲν εἶνε βεβαίως καὶ τόσον πενιχρὰ ὥστε νὰ γείνῃ ἐπαίτης ὅλου τοῦ κόσμου. Σήμερον πρὸς ὁποιονδήποτε εὐρωπαϊκὸν κράτος καὶ ἂν παραβάλωμεν τὴν χώραν μας θὰ ἴδωμεν, ὅτι ἡμεῖς καταβάλλομεν ὀλιγωτέρους τῶν ἄλλων φόρους. Ἑπομένως δυνάμεθα νὰ αὐξήσωμεν τὸ ποσὸν τῶν φόρων. Ἔλλειμμα πέντε ἑκατομμυρίων λιρῶν ἐν προϋπολογισμῷ 30 ἑκατομ. λιρῶν ἀναλογεῖ 16 ο)ο. Ἐξ ἄλλου χάρις εἰς τὰς γενησομένας οἰκονομίας ἡ ἀναλογία αὕτη θὰ ἐλαττωθῇ. Ἐάν τις καταβάλλων φόρον 100 γροσίων κατ' ἔτος γνωρίζῃ, ὅτι θὰ ἐξασφαλίσῃ τὸ γόητρον καὶ τὴν ἀνεξαρτησίαν τῆς πατρίδος ἐὰν καταβάλλῃ 110 γρ. θὰ δεχθῇ μετὰ χαρᾶς τὴν θυσίαν ταύτην.

Κατὰ δεύτερον λόγον συνιστῶμεν, ὅπως ἡ αὔξησις αὕτη τῶν φόρων μὴ γίνῃ πολὺ αἰσθητὴ εἰς τὰς ἀπόρους τάξεις τοῦ λαοῦ. Παρ' ἡμῖν ἐὰν οἱ πτωχοὶ καταβάλλουν πολλοὺς φόρους οἱ πλούσιοι καταβάλλουν ἀναμφιβόλως πολὺ ὀλίγους φόρους, διὸ συνιστῶμεν, ὅπως οἱ νέοι φόροι ἐπιβληθῶσιν ἐπὶ τῆς εὐπορούσης τάξεως τοῦ λαοῦ.

Πρὸς ἀπαλλαγὴν τῆς πατρίδος ἐκ τῆς παρούσης ἐπικινδύνου θέσεως πρέπει νὰ προβῶμεν εἰς ἔκτακτόν τινα θυσίαν, νὰ αὐξήσωμεν τοὺς φόρους καὶ νὰ ἐπιτύχωμεν ἰσοζύγιον ἐν τῷ προϋπολογισμῷ.

Η ΕΣΩΤΕΡΙΚΗ ΚΑΤΑΣΤΑΣΙΣ ΕΝ ΤΟΥΡΚΙΑ

ΤΟ ΑΡΘΡΟΝ ΤΟΥ ΠΑΡΙΣΙΝΟΥ „ΧΡΟΝΟΥ"

Ἰδοὺ τὸ τηλεγραφικῶς ἀγγελθὲν ἄρθρον τοῦ παρισινοῦ «Χρόνου» δι' οὗ παρουσιάζεται ἡ ἐσωτερικὴ κατάστασις ἐν Τουρκίᾳ κατὰ τὰς ὀρέξεις τῶν παρισινῶν δημοσιογράφων, σήμερον δηλ. ῥοδίνη καὶ αὔριον ἐρεβώδης. Τὸ παραθέτομεν ὅμως χάριν τῆς ἐνημερότητος τῶν ἡμετέρων ἀναγνωστῶν:

Τὰ σχόλια εἰς ἃ ἐπανειλημμένως ἔδωκεν ἀφορμὴν ἡ εἴδησις τῆς τουρκορρουμανικῆς συμβάσεως καὶ αἱ ἐπὶ τοῦ τουρκικοῦ δανείου διαπραγματεύσεις, παρηγκώνισαν τὰ ἐσωτερικὰ ζητήματα ἐπὶ τῶν ὁποίων ἄλλως τε δύσκολος ἀποβαίνει πᾶσα ἐξιχνίασις. Ἐν τούτοις ἀπὸ τὸ σκότος τοῦτο προβάλλουν εἰς φῶς μερικὰ σημεῖα, τὰ ὁποῖα, μὰ τὴν ἀλήθειαν, δὲν εἶνε νέα, τῶν ὁποίων ὅμως ἡ ἐξακολούθησις ἐμβάλλει εἰς σκέψεις.

Δὲν ἠμποροῦμεν παρὰ νὰ ἐπαινέσωμεν, ὅπως ἄλλως τε ἡμεῖς αὐτὸ τὸ ἐπράξαμεν, τοὺς Νεοτούρκους, λέγοντας, ὅτι ἐννοοῦν νὰ ἐπιβάλουν τὴν βασιλείαν τοῦ νόμου ἐν τῇ ὀθωμανικῇ ἑνότητι. Εἶνε ὡσαύτως δίκαιον ν' ἀναγνωρίσωμεν, ὅτι πρὸς ἐπίτευξιν τούτου ἔχουν νὰ ὑπερπηδήσουν πλείστας ὅσας δυσκολίας, ὡς ἐπίσης εἶνε ὀρθὸν νὰ ὑπομνησθῇ, ὅτι ἐπεβλήθησαν εὐτόλμως εἰς τὸ ἀλβανικὸν ζήτημα τὸ ὁποῖον ἐφαίνετο τὸ ἐπιφοβώτερον. Ἡ δραστηριότης μάλιστα ἣν ἀνέπτυξαν πρὸς λύσιν του τοὺς ὑπεχρέωνε νὰ δειχθῶσιν οὐχ ἧττον ἀδιάλλακτοι ἀπέναντι τῶν λοιπῶν, ἰδίως τῶν χριστιανικῶν φυλῶν τῆς Μακεδονίας.

Εἶχον τὸ δικαίωμα νὰ ἐπιζητήσωσι τὸν γενικὸν ἀφοπλισμόν. Εἶχον λόγους νὰ φρονῶσιν ὅτι πληθυσμὸς διῃρημένος εἶνε διττῶς ἐπικίνδυνος ἐνόσῳ διατελεῖ ἔνοπλος. Ἀλλὰ συγκρινομένων τῶν πληροφοριῶν, ὅσαι διαβιβάζονται τόσον ἐκ Κωνσταντινουπόλεως ὅσον καὶ ἐκ Μοναστηρίου καὶ Θεσσαλονίκης ἀναγκάζεται πᾶς τις νὰ προβάλῃ εἰς ἑαυτὸν τὸ ἐρώτημα ἐὰν ὁ ἀφοπλισμός, καίτοι δίκαιος αὐτὸς καθ' ἑαυτὸν διεξήχθη ἐν ἀμεροληψίᾳ καὶ μὲ τὸ μέτρον καὶ τὴν δεξιότητα, οἷα ἥρμοζε.

Παρατηρήσατε π. χ. τὰ ἐν Μοναστηρίῳ συμβαίνοντα. Δὲν ὑπάρχει ἀμφιβολία, ὅτι ἡ πόλις διατελεῖ ὑπὸ τὸ βαναυσότερον ἐξαιρετικῶς πολίτευμα. Ἕλληνες καὶ Βούλγαροι τέως ἀντίπαλοι συνδιηλλάγησαν ἐν τῇ κοινότητι τῶν παθημάτων. Προχθὲς συνελήφθη ὁ Ἕλλην Μητροπολίτης. Ἦτο ἡ ὁρισθεῖσα διὰ τὴν παράδοσιν τῶν ὅπλων ἡμέρα. Εἶχον περικυκλώσῃ τὰς ὁδοὺς καὶ ἀπηγόρευσαν εἰς τοὺς κατοίκους νὰ ἐξέλθουν.

Ἀστυνομικὸς ὑπάλληλος προσελθὼν ἐζήτησε τὸν Μητροπολίτην μετὰ τὸ τέλος τῆς ἀκολουθίας δηλώσας, ὅτι ἐπρόκειτο νὰ τὸν ὁδηγήσῃ πρὸς τὸν Σεβκὲτ Τουργοὺτ πασᾶ. Εἰς τὴν ἅμαξαν, ἣν ἐπέβη ὁ Μητροπολίτης ἐκάθησε καὶ εἷς στρατιώτης μὲ ἐφ' ὅπλου λόγχην καὶ ὁ Μητροπολίτης ἀπήχθη εἰς τὰς φυλακὰς καὶ εἰς τὰς διαμαρτυρίας τῷ ἀπηυθύνθησαν ἀπειλαί. Δύο ἀξιωματικοὶ τὸν ἠρεύνησαν σωματικῶς καὶ τὸν προσήγαγον ἐνώπιον ἐπιτροπῆς, εἰς ἣν προβαλὼν ἐκεῖνος τὴν ἰσχὺν τῶν προνομίων ἠρνήθη ν' ἀπαντήσῃ. Κατόπιν ἐνήχθη πρὸ τοῦ στρατοδικείου. Καὶ πάλιν ἠρνήθη νὰ ὑποβληθῇ εἰς ἀνάκρισιν καὶ εἰς τὸ τέλος ἀπελύθη.

Οἱαδήποτε καὶ ἂν ὦσι τὰ γεγονότα ὅσα ἐνόμισαν, ὅτι ὤφειλον νὰ τῷ προσάψουν ἠμποροῦσαν καὶ ἔπρεπε ἄλλέως νὰ συμπεριφερθοῦν. Ὁ ὑπουργὸς τῶν Ἐσωτερικῶν ἐρωτηθεὶς ὑπὸ βουλευτῶν ἀπήντησεν, ὅτι ἠγνόει τὸ ἐπεισόδιον. Ἀλλ' οἱ ἀνταποκριταὶ ἡμῶν βεβαιοῦν περὶ τῆς ἀληθείας.

Ἡ ἄγνοια τοῦ Ταλαὰτ βέη ἂν εἶνε εἰλικρινὴς καὶ δὲν ἀμφιβάλλομεν περὶ τούτου ἀποδεικνύει τὸ αὐθαίρετον τῶν ὑπὸ τὰς διαταγάς του διατελούντων.

Ἡ περίπτωσις αὕτη εἶνε πολὺ σοβαρὰ ὡς ἐκ τῆς προσωπικότητος τῶν ἀνδρῶν, καθ' ὧν τοιαύτη ἠσκήθη ἐνέργεια, ἀλλὰ δὲν εἶνε μονομερής. Ὁ ἀρχιμανδρίτης τῆς Γευγελῆς κατεδικάσθη εἰς ὀκταετῆ καταναγκαστικὰ ἔργα ὑπὸ τοῦ στρατοδικείου. Ὁ ἡγούμενος τῆς Μονῆς Ὀσάνης εἰς τετραετῆ εἱρκτὴν καὶ ὁ διευθυντὴς τῆς ἑλληνικῆς σχολῆς Γευγελῆς εἰς ἀγχόνην. Οἱ δικηγόροι τῶν καταδικασθέντων ἀγγέλλουν, ὅτι αἱ ἀποφάσεις ἐξεδόθησαν παραβιασθέντος τοῦ νόμου, οὐχὶ εἰσέτι ἰσχύοντος ἀλλὰ νομοσχεδίου ὑποβληθέντος καὶ ἀποσυρθέντος ἐκ τῆς Βουλῆς.

Καὶ τοῦτο λέγεται πολιτικὴ τοῦ ἐξοθωμανισμοῦ.

Ἠμπορεῖ ἡ πολιτικὴ αὐτὴ μίαν ἡμέραν νὰ ἐπιβάλῃ τὴν τάξιν ὡς ἐν Βαρσοβίᾳ, ἀλλὰ δὲν εἶνε διόλου συνεπὴς πρὸς τὸ γενικὸν πρόγραμμα, τὸ ὁποῖον ἐνησμενίζοντο ἐπιδεικνύοντες εἰς τὴν Εὐρώπην.

Οἱ Τοῦρκοι ὑπερασπίζονται λέγοντες ὅτι ὁ ἑλληνισμὸς δολοπλοκεῖ κατὰ τοῦ ὀθωμανισμοῦ. Ἀλλὰ τοιουτοτρόπως ἐπιβάλλεται καὶ πάλιν ἡ ἐρώτησις νὰ γνωσθῇ ποῖος ἤρχισε πρῶτος. Οἱ Τοῦρκοι στρατιῶται τῆς Μακεδονίας ἐπανῆλθον εὔκολα εἰς τὰς ἄλλοτε συνηθείας των, αἱ ὁποῖαι δυστυχῶς εἶνε ἀρκετὰ γνωσταί.

Ἔπειτα δὲν εἶνε μόνον τὸ ἑλληνικὸν στοιχεῖον ὑπαίτιον ἀλλὰ καὶ τὸ σερβικὸν καὶ τὸ βουλγαρικόν. Ἀμφότερα τὰ στοιχεῖα ταῦτα παραπονοῦνται, ἰδίως δὲ τὸ δεύτερον οὐδέποτε ἔπαυσε διατυποῦν παράπονα. Ἂν ταῦτα εἶνε ἀδικαιολόγητα μήπως δὲν τοὺς ἐδόθησαν ἐπανειλημμένως σοβαραὶ ἀφορμαὶ πρὸς διαμαρτυρίας; Ὅσον καὶ ἂν λέγῃ ἡ Νέα Τουρκία ὅτι δὲν ὑφίσταται Μακεδονικὸν ζήτημα, ἡμεῖς μετὰ λύπης μας θὰ παρατηρήσωμεν ὅτι τὸ ζήτημα τοῦτο ὑφίσταται καὶ μετὰ μείζονος ἀκόμη λύπης μας θὰ παρατηρήσωμεν ὅτι πρὸς λύσιν του τίθενται εἰς ἐνέργειαν μέσα ὅμοια πρὸς τὰ ἐπὶ ἀπολυταρχίας χρησιμοποιούμενα.

ΠΥΛΗ ΚΑΙ ΠΑΤΡΙΑΡΧΕΙΟΝ

Η ΤΡΟΠΗ ΤΩΝ ΣΧΕΣΕΩΝ

Ἡ «Σαμπάχ» σχολιάζουσα τὴν εὐάρεστον τροπήν, ἣν ἔλαβον αἱ μεταξὺ Κυβερνήσεως καὶ Οἰκουμενικοῦ Πατριαρχείου σχέσεις παρατηρεῖ μεταξὺ ἄλλων καὶ τὰ ἑξῆς:

«Τὸ ὀθωμ. ἔθνος ἀπαρτίζει μίαν μεγάλην οἰκογένειαν. Ἡ ἐμφάνισις σπουδαίων διαφορῶν μεταξὺ τῶν μεγάλων οἰκογενειῶν εἶνε ἀναπόφευκτος, ἀλλ' ἡ ἐρριζωμένη ἐν αὐταῖς ἀγάπη δὲν ἐπιτρέπει νὰ χαλαρωθῶσιν οἱ μεταξὺ αὐτῶν στερεοὶ δεσμοὶ ἀγάπης, οἵτινες ἐπιβλητικῶς ἐπιδεικνύουν τὴν ἰσχύν των. Ὁ σεβασμὸς καὶ ἡ ἀγάπη πρὸς τὸν ὀθωμ. Θρόνον ἀποτελοῦσιν αἰσθήματα ὑψηλά, ὑπερκείμενα πάσης διοικητικῆς καὶ κοινωνικῆς διαφορᾶς.

Ἀκριβῶς αἱ ἑορταὶ τοῦ Βαϊραμίου παρεσκεύασαν τὴν εὐκαιρίαν τῆς ἐπιδείξεως τοῦ αἰσθήματος τούτου. Κατὰ τὰς διατάξεις τῆς παρ' ἡμῖν ἐθιμοτυπίας, ὁ πρόεδρος τῶν πνευματικῶν ἀρχηγῶν τῶν μὴ μουσουλμανικῶν ἐθνοτήτων Παν. Οἰκουμενικὸς Πατριάρχης ὑπέβαλεν εἰς τὸν αὐτοκρατορικὸν θρόνον συγχαρητήρια ἐξ ὀνόματος τῶν ἐν λόγῳ πνευματικῶν ἀρχηγῶν. Τὰ συγχαρητήρια ταῦτα ἀποτελοῦν τρανὴν ἔνδειξιν τῶν εἰλικρινῶν αἰσθημάτων, ἅτινα τρέφουν πρὸς τὸν Ἄνακτα ὁμοῦ μετὰ τῶν λοιπῶν μὴ μουσουλμάνων Ὀθωμανῶν, οἱ Ἕλληνες συμπολῖταί μας. Πᾶς Ὀθωμανὸς ἰδὼν τὴν αὐτοκρατορικὴν ἐκείνην δεξίωσιν ἀνεμνήσθη ἅπαξ ἔτι τῆς ἀληθείας, ὅτι αἱ κατὰ τοῦ περὶ ἐκκλησιῶν νόμου ἐνστάσεις ἢ τὸ ἐπεισόδιον τῆς Ἐθνοσυνελεύσεως δὲν δύνανται νὰ ἐπηρεάσουν τὰ αἰσθήματα, ἅτινα ἀποτελοῦν τὴν βάσιν τῆς ὀθωμ. ζωῆς.

»Ἡ εἰς τὸ Οἰκουμ. Πατριαρχεῖον ἐπίσκεψις τοῦ ὑπουργοῦ τῶν Στρατιωτικῶν Μαχμοὺτ Σεφκὲτ πασᾶ, ὅστις εἰς πᾶσάν του ἐνέργειαν ἐνεσάρκωσε τὴν ὑψηλὴν ὀθωμ. ἰδέαν ἦρε περιφανῆ θρίαμβον ἀπὸ τῆς ἀπόψεως τῆς συνενώσεως τῶν στοιχείων ἐν τῷ στρατιωτικῷ βίῳ, ἀπέδειξεν, ὅτι οὐδὲν ἴχνος ἀπέμεινεν ἐκ τῶν ἐπεισοδίων τῶν προηγουμένων ἑβδομάδων καὶ ὅτι ἡ Κυβέρνησις εἰλικρινῶς ἐπιθυμεῖ, ὅπως οἱ Ἕλληνες συμπολῖταί μας διατηρήσουν τὰς θέσεις των ἐντὸς τῶν ὁρίων τῆς ὀθωμ. ἑνώσεως.

»Αἱ μετὰ τὴν ἅλωσιν τῆς Κων)πόλεως ἐξαιρετικαὶ τιμαὶ τοῦ Πορθητοῦ πρὸς τὸν Πατριάρχην Γεννάδιον καὶ αἱ μετὰ τοιοῦτον θρίαμβον εἰς τὸ Οἰκουμ. Πατριαρχεῖον ἐπιδαψιλευθεῖσαι εὐρεῖαι παραχωρήσεις, αἵτινες ἀποτελοῦν μεγαλοφροσύνην πρωτοφανῆ ἐν τῇ ἱστορίᾳ τῶν ἐθνῶν, ἀποδεικνύουν, ὅτι τὸ ὀθωμ. Κράτος ἀπὸ τῶν χρόνων ἔτι ἐκείνων ἐθεώρησε γενικὸν κανόνα τῆς ἐσωτερικῆς του πολιτικῆς τὸν σεβασμὸν τῶν αἰσθημάτων τῶν εἰς τὴν μεγάλην ὀθ. οἰκογένειαν εἰσελθουσῶν φυλῶν καὶ ὅτι τοῦτο ἠθέλησε νὰ περιφρουρήσῃ τὸ γόητρον τοῦ Οἰκουμενικοῦ Πατριαρχείου, ὅπερ τυγχάνει ἡ ἕδρα τῆς ὀρθοδόξου ἐκκλησίας. Ἐὰν τὸ Πατριαρχεῖον ἀποδείξῃ ἐμπράκτως, ὅτι στερρῶς ἔχεται τοῦ ὀθωμανισμοῦ καὶ ὅτι ἐν τῇ δόξῃ καὶ τῷ μεγαλείῳ τοῦ ὀθωμανισμοῦ διαβλέπει τὴν σωτηρίαν του καὶ ἡ ὀθωμ. Κυβέρνησις θὰ φροντίζῃ νὰ κρατῇ ὑψηλὰ τὸ γόητρον αὐτοῦ. Τὸ σημεῖον τοῦτο, ὅπερ τονίζομεν, εἶνε ὑψηλότερον καὶ αὐτῶν τῶν ἐν τῷ συντάγματι ἀναφερομένων θρησκευτικῶν προνομίων, διότι ἡ ἐν τῷ συντάγματι σχετικὴ φράσις ἀναφέρεται εἰς τὸ ὑλικὸν μέρος τῶν προνομίων, ἐνῷ ἡ ἀφοσίωσις εἰς τὸ συνταγματικὸν πολίτευμα καὶ εἰς τὰ γενικὰ συμφέροντα τοῦ ὀθωμανισμοῦ συναρμόζει τὴν ὕπαρξιν καὶ τὴν σπουδαιότητα τῆς πατριαρχικῆς θέσεως πρὸς τὰς ἀπαιτήσεις τῶν ὀθ. συμφερόντων.

»Ἰδιαζούσης προσοχῆς ἄξιον εἶνε καὶ τοῦτο, ὅτι ὁποιανδήποτε μορφὴν διάφορον τῆς σημερινῆς καὶ ἂν λάβῃ τὸ Οἰκουμενικὸν Πατριαρχεῖον δὲν θὰ δυνηθῇ νὰ συγκρατήσῃ τὴν θέσιν καὶ τὸ κῦρός του.

Εἰς τὴν παροῦσαν κατάστασιν τῆς Εὐρώπης ἡ προσφορωτέρα θέσις τοῦ Οἰκουμενικοῦ Πατριαρχείου εἶνε ἡ ὑπὸ τὴν αἰγίδα τοῦ ὀθωμανικοῦ Κράτους, ὅπως καὶ διὰ τὴν παπικὴν ἕδραν τὸ μᾶλλον συμφέρον εἶνε νὰ διατηρῇ τὴν αὐτονομίαν του ἐντὸς τῶν τοίχων τοῦ Βατικανοῦ.

«Τὰς ἀληθείας ταύτας ἀναγνωρίζει καὶ ἡ πλειονότης τῶν νουνεχῶν Ἑλλήνων».

ΣΥΝΔΙΑΛΕΞΙΣ

ΠΡΟΣ ΤΟΝ ΑΛΛΟΤΕ Μ. ΒΕΖΥΡΗΝ ΦΕΡΙΤ ΠΑΣΑΝ

Συνεργάτης τοῦ «Ν. Ε. Τύπου» ἔσχε συνέντευξιν πρό τινων ἡμερῶν πρὸς τὸν ἄλλοτε Μ. Βεζύρην Φερὶτ πασᾶν, ὅστις ἐκ τῆς ἐν Λωζάνῃ θερινῆς διαμονῆς του ἐπιστρέφων εἰς Κων)πολιν, διέμεινεν ἐπ' ὀλίγον εἰς Βιέννην. Ὁ Φερὶτ πασᾶς, ὡς γνωστόν, ἐπὶ ἓξ ἔτη μέχρι τῆς ἀνακηρύξεως τοῦ Συντάγματος, ἦτο Μ. Βεζύρης τοῦ Ἀβδοὺλ Χαμίτ. Ἀλλὰ καὶ τὸ νέον πολίτευμα ἐχρησιμοποίησε τὸν Φερὶτ πασᾶν, ὅστις ὑπὸ τὸν Μ. Βεζύρην Χιλμῆ πασᾶν εἶχεν ἀναλάβει τὸ χαρτοφυλάκιον τῶν Ἐσωτερικῶν. Εἶνε λοιπὸν ὁ Φερὶτ καταλληλότατος ὅπως ἐκφράσῃ γνώμην ἐν γένει περὶ τῆς ἐν Τουρκίᾳ καὶ ἐν τῷ Αἵμῳ καταστάσεως.

Ἡ ὁμιλία μας, λέγει ὁ ἀνταποκριτής, ἐστράφη ἐπὶ τῶν τελευταίων φημῶν περὶ τῆς μεταξὺ Τουρκίας καὶ Ρουμανίας στρατιωτικῆς συμβάσεως, ἐπὶ τῆς ἑλληνοβουλγαρικῆς συνεννοήσεως, ἐπὶ τῶν σχέσεων τῆς Βουλγαρίας πρὸς τὴν Τουρκίαν καὶ ἐπὶ τῶν φημῶν περὶ τῆς εἰσόδου τῆς Τουρκίας εἰς τὴν Τριπλῆν συμμαχίαν, ἐπὶ τοῦ κρητικοῦ ζητήματος καὶ ἐπὶ τῆς ἐσωτερικῆς ἐν Τουρκίᾳ καταστάσεως.

Ὁ ἄλλοτε Μ. Βεζύρης ὡς ἑξῆς ἐξεφράσθη ἐν σχέσει πρὸς τὰς φήμας περὶ τῆς μεταξὺ Τουρκίας καὶ Ρουμανίας στρατιωτικῆς συμβάσεως. Δύνασθε νὰ εἶσθε βέβαιος, ὅτι ἡ φήμη αὕτη οὐδόλως ἐπιβεβαιοῦται. Αἱ μεταξὺ Ρουμανίας καὶ Τουρκίας ὑφιστάμεναι φιλικαὶ σχέσεις εἶνε γνωσταί, ἀλλ' οὐδόλως εἶνε ἀνάγκη νὰ ἀποκρυσταλλωθοῦν διὰ στρατιωτικῆς συμβάσεως. Ἡ μεταξὺ Τουρκίας καὶ Ρουμανίας φιλία δὲν χρονολογεῖται ἀπὸ χθὲς καὶ σήμερον, ἀλλ' ἀπὸ μακροῦ. Εὑρισκόμεθα ἀπὸ τριάκοντα περίπου ἐτῶν εἰς ἀρίστας πρὸς τὴν Ρουμανίαν σχέσεις, καὶ ἀπὸ τῆς ἰδικῆς μου Βεζυρείας γνωρίζω, πόσον καλῶς συναρμόζεται ἡ ἰδική μας πολιτικὴ πρὸς τὴν τῆς Ρουμανίας. Καὶ τοῦτο εἶνε φυσικώτατον.

Ἡ Τουρκία θέλει τὸ καθεστὼς ἐν τῇ Ἀνατολῇ, ἀλλ' αὐτὸ θέλει καὶ ἡ Ρουμανία. Ἡ Τουρκία οὐδέποτε ἐφαντάσθη νὰ ἀνακτήσῃ ὅ,τι ἐν τῇ παρόδῳ τῶν ἐτῶν ἀπώλεσεν, ἐπιθυμεῖ ὅμως νὰ διατηρήσῃ πᾶν ὅ,τι ἀποτελεῖ κτῆσιν αὐτῆς σήμερον. Καὶ ἐπειδὴ ἡ Ρουμανία ἀποδέχεται τὸ πρόγραμμα τοῦτο τῆς Τουρκίας, ἐντεῦθεν προκύπτει ἡ ἡμετέρα φυσικὴ φιλία, ἥτις δὲν ἔχει ἀνάγκην συμβάσεως. Στρατιωτικὴ σύμβασις σημαίνει διάθεσιν ἐπιθετικήν, ἀλλ' ἡ Τουρκία ὅπως ὑπὸ τὸ παλαιὸν πολίτευμα οὕτω καὶ ὑπὸ τὸ νέον δὲν τρέφει ἐπιθετικοὺς σκοπούς.

Μὲ ἐρωτᾶτε, ποίαν ἰδέαν ἔχω περὶ τῆς μεταξὺ Ἑλλάδος καὶ Βουλγαρίας παρασκευαζομένης συμβάσεως. Σᾶς ἀπαντῶ, ὅπως ἡ Τουρκία καὶ Ρουμανία συμφωνοῦσιν εἰς τὴν πολιτικήν των, οὕτω δύναται νὰ θεωρήσῃ τις ὡσαύτως τὴν Βουλγαρίαν καὶ τὴν Ἑλλάδα ἐν σχέσει πρὸς τὴν πολιτικήν των ὡς συγγενεῖς. Ἐν τούτοις διερωτῶμαι. Ἕλληνες καὶ Βούλγαροι εἰς τὸ ζήτημα τοῦ Πατριαρχείου καὶ τῆς Ἐξαρχίας δὲν εὑρίσκονται ἀντιμέτωποι πρὸς ἀλλήλους καὶ εἶνε δυνατὸν νὰ γεφυρωθῇ τόσον ταχέως ἡ ἀντίθεσις αὕτη; Ἐν πάσῃ περιπτώσει εἶμαι πεπεισμένος, ὅτι ὁ βασιλεὺς Φερδινάνδος δὲν ζητεῖ πόλεμον πρὸς τὴν Τουρκίαν. Ὑπῆρχεν ἀληθῶς κατὰ τὸ ἐφετεινὸν θέρος ἐρεθισμός τις ἐν Σόφιᾳ. Ὁ ἀφοπλισμὸς τῶν Βουλγάρων τῆς Μακεδονίας ἐξηρέθισεν ὀλίγον εὐερέθιστά τινα ἐν Βουλγαρίᾳ στοιχεῖα. Ἀφ' ἑτέρου ὅμως ἐννοεῖ τις ὅτι καὶ οἱ Βούλγαροι τῆς Μακεδονίας ὀφείλουν νὰ ὑποβληθοῦν εἰς τὸν γενικὸν νόμον, τοῦθ' ὅπερ κατενοήθη καὶ ἐν Βουλγαρίᾳ. Ἀνησυχία τῶν Βουλγάρων ἕνεκα τῆς δῆθεν συνομολογηθείσης στρατιωτικῆς συμβάσεως μεταξὺ Τουρκίας καὶ Ρουμανίας εἶνε ἀδικαιολόγητος. Ἀλλ' ἡ σύμβασις αὕτη δὲν ὑφίσταται καὶ ἐκ τῆς πεποιθήσεως, ὅτι ἡ Τουρκία δὲν εἶνε ἐπιθετική, ὀφείλει ἡ Βουλγαρία νὰ καθησυχάσῃ, ἀφοῦ ἄλλως τε καὶ ὁ βασιλεὺς Φερδινάνδος δὲν φαίνεται ἀνησυχῶν.

Ὅσον ἀφορᾷ τὴν Κρήτην, οὐδόλως σκοπεύομεν νὰ ἀπομακρυνθῶμεν ἐκ τῶν ὁρίων ἐκείνων, τὰ ὁποῖα καθώρισαν αἱ προστάτιδες Δυνάμεις. Πιστεύω δὲ ὅτι καὶ ἐν Ἑλλάδι τὰ πνεύματα καθησύχασάν πως. Δὲν δύναμαι ὅμως νὰ προείπω ἐὰν θὰ διατηρηθῇ ἡ κατάστασις αὕτη. Ἀλλ' ἐλπίζω ὅτι θὰ διατηρηθῇ ἡ ἡσυχία, ὅπως ἐν γένει καὶ τὴν ἐν τῷ Αἵμῳ κατάστασιν θεωρῶ αἰσιόδοξον. Ἐλπίζω ὅτι ἡ εἰρήνη θὰ διατηρηθῇ καὶ ἐν τῷ μέλλοντι.

Περὶ δὲ τῶν φημῶν ὅτι ἡ Τουρκία προτίθεται νὰ εἰσέλθῃ εἰς τὴν Τριπλῆν συμμαχίαν, φρονῶ ὅτι δὲν ἔφθασεν εἰσέτι ἡ στιγμή, καθ' ἣν θὰ ἦτο καλὸν διὰ τὴν Τουρκίαν νὰ συμμαχήσῃ πρός τινα ὅμιλον Δυνάμεων τῆς Εὐρώπης, καὶ δὲν ὑπάρχει ἄλλως τε τοιαύτη τις πρόθεσις. Ἡ Τουρκία ὀφείλει νὰ προβαίνῃ προσεκτικῶς.

Δύναμαι νὰ σᾶς εἴπω ὅτι ὁ νῦν Μ. Βεζύρης εἶνε ἄνθρωπος προνοητικὸς καὶ συνετός, ἀποφεύγων πᾶσαν δήποτε περιπλοκήν. Αἱ περὶ ἐπικειμένης παραιτήσεώς του φῆμαι δὲν πρέπει νὰ πιστεύωνται.

Οὐδεὶς λόγος ὑφίσταται παραιτήσεως αὐτοῦ ἢ τοῦ ὑπουργείου.

Ὁ στρατός μας κατὰ τὰ τελευταῖα δύο ἔτη ἔκαμε σπουδαίας προόδους καὶ τὸ γεγονὸς τοῦτο δὲν εἶνε ἀδιάφορον ὅσον ἀφορᾷ τὴν ἐκτίμησιν τῆς θέσεώς μας. Ὑπὸ τοῦ Ἀβδοὺλ Χαμὶτ ἤδη μεγάλη προσοχὴ κατεβάλλετο διὰ τὴν μόρφωσιν τοῦ στρατοῦ. Ἤδη οὐδὲν ἄλλο ἐπιθυμοῦμεν εἰμὴ νὰ ἀναπτυχθῶμεν τοιουτοτρόπως καὶ εἰς τοὺς ἄλλους κλάδους ὅπως καὶ εἰς τὸν στρατόν.

Δὲν εἶμαι σωβινιστὴς ὥστε νὰ φρονῶ ὅτι ἐφθάσαμεν εἰς τὸν κολοφῶνα καὶ ὅτι πρέπει νὰ ἀδιαφοροῦμεν πῶς σκέπτεται ἡ Εὐρώπη περὶ ἡμῶν.

ΧΡΗΜΑΤΙΣΤΗΡΙΟΝ ΠΑΡΙΣΙΩΝ

Παρίσιοι, 30

	Ἀνοιγμ.	Κλεῖσ.
3 ο)ο Γαλλικὴ ῥάντα	96 80	96.90
3 ο)ο Τουρκ. ἡνοπ.	92.85	92.95
Σιδηρόδρ Τουρκίας	218.25	218.25
Ὀθωμανικὴ Τράπεζα	680.—	682.—
Βάλια Καραϊδὶν	420.—	420.—
Κάρπετ		389.—

ΕΝΤΥΠΩΣΕΙΣ

Η ΦΙΛΑΡΕΣΚΕΙΑ ΤΗΣ ΓΥΝΑΙΚΟΣ

ΚΑΙ... ΠΕΡΑΝ ΤΟΥ ΤΑΦΟΥ!

Μία κυρία, ἡ ζωντοχήρα Ἑλένη Ἰωάννου, τριακονταέτις, ηὐτοκτόνησε προχθὲς ἐν τῇ ὑπ' ἀριθ. 16 οἰκίᾳ της, εἰς τὴν ὁδὸν Ἀμπανὸς τοῦ Πέραν.

Εἰς τὴν αὐλὴν πρὸ τοῦ μαγειρείου εὑρέθη ἀπηγχονισμένη διὰ σχοινίου μὲ τὴν θηλειὰν εἰς τὸν λαιμόν.

«Εὔθυμος Χήρα» δὲν ἦτο ἡ ζωντοχήρα. Τοὐναντίον ἐφαίνετο μελαγχολική. Καὶ πρὸ πάντων ἀφ' ἧς ἐποχῆς ὁ σύζυγός της τὴν ἐγκατέλειπε καὶ ἔφυγεν εἰς Ρωσίαν, ὅπου συνῆψε στενὰς σχέσεις μὲ ξανθὴν τοῦ Βορρᾶ κόρην. Ἐκ τούτου δὲν εἶχε λόγους, ὡς τιμία, νὰ φαίνεται εὔθυμος.....

Τὴν ἀπιστίαν αὐτὴν τοῦ συζύγου ἐξ ἔρωτος νυμφευθέντος αὐτὴν κατ' οὐδένα λόγον ἠδύνατο νὰ ἀνεχθῇ.....

Τὸν ἠγάπησε καὶ τόν... ἠγάπα ἀκόμη! Τοῦ ἔγραφεν. Ἐκεῖνος δὲν ἀπήντα. Τὸν ἠπείλει ὅτι θὰ σκοτωθῇ.... Ἐκεῖνος, ἐντρυφῶν εἰς νέας ἀγκάλας, δὲν συνεκινεῖτο καὶ δὲν ἀνταπήντα.

Ὢ! εἶνε φοβερὸν διὰ μίαν νεαρὰν γυναῖκα, ὡραίαν καὶ τιμίαν νὰ πληγώνεται εἰς τὰ καίρια! Νὰ πληγώνεται ἡ ἀγαπῶσα καρδία της, νὰ πληγώνεται ὁ γυναικεῖος ἐγωϊσμός της!....

Ἦτο φιλάρεσκος. Ἐνεδύετο μὲ τὰς ἀπαιτήσεις τοῦ τελευταίου συρμοῦ, καὶ εἶχε τὴν ἀδυναμίαν νὰ φέρῃ πάντοτε πολύτιμα κοσμήματα. Ἀλλ' ἀφότου ὁ σύζυγος τὴν ἐγκατέλειψεν, ὡς ἀπορρίπτουν παλαιὸν φόρεμα, ἐκλείδωσε τὰς ἐνδυμασίας της καὶ τὰ κοσμήματά της, περιορισθεῖσα νὰ φορῇ ἁπλούστατον φουστάνι σκοτεινοῦ χρώματος.

Δὲν ἐξήρχετο. Οὔτε τοὺς συγγενεῖς της ἐπεσκέπτετο. Κόσμος πλέον δι' αὐτὴν δὲν ὑπῆρχεν! Ἐκεῖνος τὴν ἀπηρνήθη...

Ἡ μελαγχολία κατ' ἀρχάς, ἡ ἀπελπισία μετ' ὀλίγον ἐξ ἐφόδου κατέλαβον τὴν ψυχὴν καὶ τὸ πνεῦμα τῆς νεαρᾶς γυναικός.

Ἡ μελαγχολία εἶνε ἀσθένεια. Ἡ ἀπελπισία εἶνε ζωντανὸς θάνατος... Καὶ εἰς τὸν θάνατον αὐτὸν προσέβλεψεν ὡς τὴν μόνην σωτήριον ἔξβασιν!...

Τί τῆς χρειάζεται πλέον ἡ ζωή, ὅταν ἡ ζωὴ αὐτὴ οὐδὲν πλέον τῇ παρέχει θέλγητρον; Τί τὴν θέλει τὴν ζωήν, ἀφοῦ δηλητήριον πικρὸν εἰς τὸν ὀργανισμόν της ἐχύθη, ἀφοῦ δάκρυα ἄφθονα, πικρίαν καὶ ὀδύνην, ἔχει πλέον ὡς μόνους συντρόφους;...

⁂

Θὰ σκοτωθῇ, ἔγραφεν εἰς τὸν ἄπιστον, ἀλλ' ἦτο ἀπειλὴ μόνον, κατ' ἀρχάς. Ἤλπιζεν ἀκόμη. Τὸ φάσμα τοῦ θανάτου ἴσως τὸν συνετίσῃ. Ἀποτυχία καὶ ἐδῶ...

Ἡ ἀπειλὴ βαθμηδὸν καθίστατο ἰδέα. Ἡ ἰδέα ἐντονώτερον κατελάμβανε τὸ πνεῦμά της. Ἐμεγαλύνθη, ὡς ἰδὲ φίξ. Δὲν εἶχε τὸ ἠθικὸν σθένος νὰ τὴν ἀποδιώξῃ... Καὶ ἡ ἔμμονος ἰδέα ἐμορφώθη εἰς... ἀπόφασιν.

Καὶ προβαίνει. Σπεύδει εἰς τὰς κινήσεις της... Καρφώνει τὸ καρφὶ εἰς τὸν τοῖχον, ἑτοιμάζει τὸ σχοινί...

Πρὸς τὸν θάνατον μόνον ἀτενίζουσα, πρὸς τὴν ἀπολύτρωσιν ὁρμητικῶς κατευθύνεται.. Μαύρη σκέπη καλύπτει τοὺς ὀφθαλμούς της, δὲν βλέπει πλέον οὔτε σύζυγον ἄπιστον, οὔτε ἀδελφὸν οὔτε ἀδελφήν. Πρὶν ἤ, ἀπὸ τὸ καρφί, ἐκεῖ ἐπάνω ἀπολακτίσῃ τὸν κόσμον, τὸν ἀπατεῶνα, τὸν ἄπιστον, τὸν μάταιον, δὲν ἐντείνει ἐπὶ μικρὸν τὰς δυνάμεις τῆς νοητῆς ὁράσεως, ὅπως διακρίνῃ τοὺς προσφιλεῖς συγγενεῖς καὶ ἀπευθύνῃ πρὸς αὐτοὺς τὸν τελευταῖον ἀποχαιρετισμόν!..

Οὔτε δύο λέξεις γράφει πρὸς τὸν ἀδελφόν, πρὸς τὴν ἀδελφήν!..

Κατὰ τὰς στιγμὰς ἐκείνας τῆς ἐσχάτης ἀπογνώσεως, ὁ κόσμος ὅλος ἐξαφανίζεται...

Τὸ ὅλον της προσηλοῦται μόνον εἰς τὸ καρφὶ ἐκεῖνο, εἰς τὴν θηλειὰν τοῦ σχοινίου!...

⁂

Ἀλλὰ μέσα εἰς τὴν προσήλωσιν ἐκείνην, μέσα εἰς τὸ χαῶδες ἐκεῖνο σκότος τῆς ψυχῆς καὶ τοῦ πνεύματος τῆς νεαρᾶς γυναικὸς προβάλλει αἴφνης μία φωτεινὴ ἀκτίς...Εἰς τὴν νάρκην, εἰς τὴν ἀπονέκρωσιν ἐκείνην τῶν ἀνθρωπίνων συναισθημάτων, ἓν αἴσθημα ἀναγεννᾶται, ἓν μόνον, καὶ τὸ αἴσθημα ἐκεῖνο συγκλονίζει τὸ ὅλον της καὶ κυριαρχεῖ αὐτῆς κατὰ τὰς ἐσχάτας ἐκείνας τῆς ζωῆς της στιγμάς.

Τὸ αἴσθημα τῆς φιλαρεσκείας!...

Ἡ φιλαρέσκεια, ἡ συμφυὴς εἰς πᾶσαν γυναικείαν φύσιν, καὶ ἐδῶ ἀκόμη, εἰς τὰ πρόθυρα τοῦ θανάτου, δὲν ἐννοεῖ ν' ἀφήσῃ τὸ θῦμά της! ...Ἀπαιτεῖ, ἐπιβάλλει, ἡ μάγος Θεὰ πρὶν ἢ τὸ θῦμα τὴν γῆν ἐγκαταλείψῃ, εἰς αὐτὴν καὶ μόνην, τὸ ὕστατον νὰ προσηλωθῇ, εἰς τὸν βωμόν της νὰ καύσῃ τὸν τελευταῖον λιβανωτόν!....Καὶ πλέον τούτου ἀπαιτεῖ ἡ μάγος Θεά. Τὴν ὑποδούλωσιν, τὴν ματαιοδοξίαν ἐννοεῖ νὰ ἐκτείνῃ....καὶ πέραν τοῦ τάφου!

⁂

Καὶ ἡ φιλάρεσκος κυρία ἐνδύεται τὴν καινουργῆ αὐτῆς ἐνδυμασίαν, στολίζεται μὲ ὅλα τὰ κοσμήματά της, καλλωπίζεται, κατὰ τρόπον νὰ θριαμβεύσῃ εἰς αἴθουσαν χοροῦ καὶ ἐνθουσιασμένη διὰ τὴν ἐπιτυχίαν τῆς ἀμφιέσεως καὶ ἐπὶ τῇ σκέψει ὅτι θ' ἀρέσῃ, καὶ νεκρὰ ἀκόμη, διαπερᾷ τὸν βρόχον εἰς τὸν λαιμὸν καὶ...ἀπαγχονίζεται!

Μ. ΣΩΦΡΟΝΙΑΔΗΣ

ΕΠΙΧΩΡΙΑ ΚΑΙ ΞΕΝΑ

ΠΑΡΑ ΤΩ ΔΙΑΔΟΧΩ

'Ο πρεσβευτὴς τῆς 'Αγγλίας Σὲρ Λόουθερ μεταβὰς χθὲς εἰς τὸ ἐν 'Ορτᾶ-κιοῖ μέγαρον τῆς Α.Υ. τοῦ διαδόχου Γιουσοὺφ 'Ιζεδδὶν ἐφέντη προσέφερεν Αὐτῷ ἐκ μέρους τοῦ βασιλέως τῆς 'Αγγλίας ὡραῖον λεύκωμα περιέχον εἰκόνας τῆς κηδείας τοῦ 'Εδουάρδου.

Η ΘΕΣΙΣ ΤΟΥ ΧΕΔΙΒΟΥ

'Ο «Ν. Ε. Τύπος» πληροφορεῖται, ὅτι οἱ δισταγμοὶ τοῦ Χεδίβου, ὅσον ἀφορᾷ τὴν εἰς Αἴγυπτον ἐπιστροφὴν αὐτοῦ δὲν προέρχονται ἐκ πολιτικῶν λόγων. Διαβεβαιοῦται, ὅτι ὁ Χεδίβης οὐδέποτε ἐσκέφθη νὰ ἐγκαταλείψῃ τὴν θέσιν του.

Ο ΝΑΖΗΜ ΠΑΣΑΣ ΔΕΝ ΠΑΡΗΤΗΘΗ

'Η «Γενῆ-Γαζέτα» διαψεύδει τὴν εἴδησιν, ὅτι ὁ Νομάρχης Βαγδάτης Ναζὴμ πασᾶς ὑπέβαλε παραίτησιν.

ΤΑ ΑΝΑΚΤΟΡΑ ΤΟΥ ΤΣΕΡΑΓΑΝ

'Εν τῷ ὑπουργείῳ τῆς Παιδείας κατηρτίσθη εἰδικὴ ἐπιτροπὴ ἐκ τοῦ τμηματάρχου κ. [illegible]γκιᾶ, τοῦ ἀρχιτέκτονος Κεμὰλ βέη καὶ ἄλλων μηχανικῶν, ὅπως συσκεφθῇ περὶ τοῦ δυνατοῦ τῆς ἐν Τσεραγὰν ἐπὶ τῶν ἐρειπίων τῶν ἀποτεφρωθέντων ἀνακτόρων ἱδρύσεως νέου βουλευτηρίου.

ΤΟΥΡΚΙΑ ΚΑΙ ΒΟΥΛΓΑΡΙΑ

'Η ἐμπορικὴ σύμβασις

Κατὰ τὰς πληροφορίας τῶν σοφιανῶν φύλλων, ἡ Πύλη συνέδεσε τὸ ζήτημα τῆς ἐμπορικῆς συμβάσεως μετὰ τοῦ ζητήματος τῶν ἐν Βουλγαρίᾳ βακουφίων.

'Η στάσις αὐτὴ τῆς Πύλης ἀνησυχεῖ τὴν βουλγαρικὴν Κυβέρνησιν.

Τὸ ζήτημα τῶν βακουφίων

'Εξ αὐθεντικῆς πηγῆς βεβαιοῦται, ὅτι ἡ Πύλη ἀπήτησε διὰ τοῦ 'Ασὴμ βέη τὴν ὁριστικὴν διακανόνισιν τοῦ βακουφικοῦ ζητήματος. 'Η βουλγαρικὴ Κυβέρνησις προσπαθεῖ ν' ἀναβάλῃ τὴν διακανόνισιν τοῦ ζητήματος τούτου δι' εὐνοϊκωτέραν στιγμήν, καθόσον σήμερον δὲν διαθέτει τὸ ἀναγκαῖον χρῆμα διὰ τὰς ἀποζημιώσεις τῶν βακουφίων, αἱ ὁποῖαι ἀνέρχονται εἰς τινα ἑκατομμύρια φράγκων.

Τί φρονοῦν οἱ ἐν Σόφιᾳ περὶ Τουρκίας

Κατὰ τὰς ἐκ Σόφιας ἰδιαιτέρας ἀνταποκρίσεις τῆς «Τασβίρι-'Εφκιὰρ», ὁ βουλγαρικὸς τύπος καὶ ἡ δημοσία ἐν Βουλγαρίᾳ γνώμη ἤρχισε νὰ σχηματίζῃ τὴν πεποίθησιν, ὅτι ἡ Τουρκία ὡρισμένως εἰσέρχεται εἰς νέον πολιτικὸν στάδιον.

'Η ἐν τῷ ἀφοπλισμῷ, τῷ ζητήματι τῶν ἐκκλησιῶν καὶ τῇ ἐνισχύσει τῶν στρατιωτικῶν καὶ ναυτικῶν δυνάμεων ἐπιτυχία τῆς Ν. Τουρκίας ἠνάγκασε τὴν Βουλγαρίαν νὰ θεωρῇ τὴν Κωνσταντινούπολιν ὡς ἕνα πανεπιστήμιον πολιτικῶν, καὶ νὰ ἀπελπισθῇ περὶ τῆς ἐπιτυχίας τῶν Μακεδονικῶν αὐτῆς ὀνείρων.

ΤΟ ΥΠΟΥΡΓΕΙΟΝ ΤΗΣ ΠΑΙΔΕΙΑΣ

'Η «Γενῆ-Σὲς», ἐκθέτουσα τὴν ἀπελπιστικὴν ἀκαταστασίαν τῶν ἀπὸ τοῦ ὑπουργείου τῆς Παιδείας ἐξαρτωμένων ὑποθέσεων, ἀποδίδει αὐτὴν εἰς τὴν ἄνευ ὡρισμένου συστηματικοῦ προγράμματος ἐνέργειαν τοῦ ὑπουργοῦ 'Εμρουλλὰχ βέη.

'Ο ὑπουργός, γράφει, οὐδεμίαν ἀρχὴν ἔχει ὡρισμένην καὶ σταθεράν. Εἶνε ἱκανὸς νὰ διατάξῃ σήμερον κάτι τι ποῦ ἀναιρεῖ τὰς προηγουμένας του ἀποφάσεις.

Καὶ ἔπειτα ἐμμένων καὶ αὐτὸς εἰς μίαν παλαιὰν συνήθειαν, ἀδιαφορεῖ διὰ τὴν ἵδρυσιν γεωργικῶν ἢ βιομηχανικῶν σχολείων καὶ καταδαπανᾶται μὲ τὴν λειτουργίαν τῶν Λυκείων.

Τὰ Λύκεια δὲ αὐτὰ δυστυχῶς μᾶς ξεφουρνίζουν νέους ἀνικάνους διὰ πᾶσαν δημιουργικὴν ἐργασίαν, ἀδυνάτους νὰ ἀντεπεξέλθουν κατὰ τῶν δυσχερειῶν τοῦ βίου καὶ σερνομένους ὄπισθεν τῶν κυβερνητικῶν θέσεων.

Η ΚΑΤΑΣΤΑΣΙΣ ΤΩΝ ΕΚ ΒΟΣΝΙΑΣ ΜΕΤΑΝΑΣΤΩΝ

'Η «Γενῆ 'Ασρ» τῆς Θεσσαλονίκης δημοσιεύει ἐπιστολήν, ἐν ᾗ περιγράφεται διὰ ζοφερωτάτων χρωμάτων ἡ ἀθλία κατάστασις τῶν ἐκ Βοσνίας ἐλθόντων καὶ ὑπὸ τῶν ἀρχῶν εἰς διάφορα μέρη τῆς Μακεδονίας ἐγκατασταθέντων Μουσουλμάνων μεταναστῶν.

Εἰς τοὺς μετανάστας αὐτοὺς παρατηρεῖται φοβερὰ ἐλάττωσις τοῦ πληθυσμοῦ. 'Υποφέρουν πολύ, παρὰ πολύ.

Καὶ αἱ χιλιάδες λίραι τὰς ὁποίας διαθέτει ἡ Κυβέρνησις χάριν αὐτῶν, ἐξοδεύονται ἄδικα χωρὶς κανένα ὄφελος.

ΤΟ ΜΟΝΟΠΩΛΙΟΝ ΤΩΝ ΚΑΠΝΩΝ

'Η ἐπιτροπή, εἰς ἣν εἶχεν ἀνατεθῇ ἡ ἐξέτασις τοῦ ζητήματος τοῦ Μονοπωλείου τῶν καπνῶν συνῆλθεν εἰς ἔκτακτον συνεδρίαν ὑπὸ τὴν προεδρίαν τοῦ βουλευτοῦ τοῦ Τζανὶκ καὶ ἄλλοτε ὑπουργοῦ τῆς Δημοσίας 'Εκπαιδεύσεως Ναΐλ βέη.

'Ο κανονισμὸς τοῦ Μονοπωλίου διενεμήθη εἰς τοὺς ἐκ Ξάνθης, Δράμας, καὶ Καβάλλας ἐλθόντας ἐμπειροπράγμονας καὶ ὑπῆρξεν ἀντικείμενον συσκέψεων.

'Ο διευθυντὴς τοῦ ζητήματος τῶν εἰσπράξεων ἐν τῷ ὑπουργείῳ τῶν Οἰκονομικῶν Τεφὶκ βέη προσεκλήθη εἰς τὴν συνεδρίαν διὰ νὰ δώσῃ πληροφορίας τινάς.

ΤΑ ΜΕΓΑΛΑ ΣΤΡΑΤΙΩΤΙΚΑ ΓΥΜΝΑΣΙΑ

Συμφώνως πρὸς τὰς τελευταίας τηλεγραφικὰς πληροφορίας, ὁ ἀνατολικὸς στρατὸς (Α' στρατιωτικὸν σῶμα) εἶχε μέχρι τῆς χθὲς τὸ στρατηγεῖόν του ἐν Μέτραις. Θὰ προχωρήσῃ ἤδη μέχρι Τυρολόης. Κατὰ τὰς πέντε ἡμέρας τῆς πορείας θὰ τελέσῃ γυμνάσια μεραρχίας.

'Η ταξιαρχία 'Αμισοῦ ἐπιστρέφουσα ἐξ 'Αλβανίας ἀνεμένετο προχθὲς τὸ ἑσπέρας εἰς Τυρολόην. 'Η μεραρχία τῆς Προύσης διοικουμένη ὑπὸ τοῦ στρατηγοῦ Τζεμὰλ πασᾶ ἐκτελεῖ ἤδη γυμνάσια σκοποβολῆς.

Τὰ γυμνάσια τοῦ στρατιωτικοῦ σώματος θὰ ἀρχίσουν τὸ Σάββατον.

Μέχρι τῆς ἡμέρας ταύτης θὰ ἐξακολουθήσουν τὰ γυμνάσια μεραρχίας μετὰ μιᾶς ἢ δύο ἡμερῶν ἀναπαύλης. Τὰ γυμνάσια τοῦ στρατιωτικοῦ σώματος θὰ γίνουν μεταξὺ Βαβᾶ 'Εσκῆ, Χάνζας καὶ Σαράντα 'Εκκλησιῶν.

Αἱ προετοιμασίαι ἐν 'Αδριανουπόλει

Αἱ ἐν 'Αδριανουπόλει ἀρχαὶ διετάχθησαν, ὅπως παρασκευάσουν τροφὰς διὰ 80,000 στρατοῦ, ὅστις θὰ μετάσχῃ εἰς τὰ μεγάλα γυμνάσια.

Τὸ ταξείδιον τοῦ Διαδόχου

'Ο διάδοχος Γιουσοὺφ 'Ιζεδὶν ἐφ., κατὰ τὸ εἰς τὸν νομὸν 'Αδριανουπόλεως προσεχὲς αὐτοῦ ταξείδιον, ἐπ' εὐκαιρίᾳ τῶν φθινοπωρινῶν γυμνασίων, θὰ συνοδεύεται μόνον ὑπὸ τριῶν αὐτοῦ ὑπασπιστῶν καὶ τοῦ τελετάρχου αὐτοῦ Νετζὶπ βέη.

Τὸ ταξείδιον τοῦ "Ανακτος

Χθὲς τὴν πρωΐαν ἐγένετο δεκτὸς εἰς ἀκρόασιν παρὰ τῷ "Ανακτι ὁ ἀρχιγραμματεὺς τῶν 'Ανακτόρων Χαλὶτ Ζιᾶ βέης, ὅστις παρέσχε πρὸς τὴν Α. Μ. πληροφορίας τινὰς σχετικὰς μὲ τὸ εἰς 'Αδριανούπολιν ταξείδιόν Της.

'Η Α. Μεγαλειότης θὰ ἀναχωρήσῃ διὰ τὰ γυμνάσια τὴν Πέμπτην 14ην 'Οκτωβρίου ἐπιβαίνουσα ἰδιαιτέρας ἁμάξης, κατασκευασθείσης ἄλλοτε διὰ τὸν Χαμήτ.

Η ΤΟΥΡΚΟΡΡΟΥΜΑΝΙΚΗ ΣΤΡΑΤΙΩΤΙΚΗ ΣΥΜΒΑΣΙΣ

Διαμαρτυρίαι Ρουμάνων

'Ο Ρουμᾶνος πολιτικὸς Μ. Στούρδζας δι' ἐπιστολῆς του πρὸς τὴν σοφιανὴν «Ἀνέβνικ» διαμαρτύρεται κατὰ τῆς ρουμανικῆς Κυβερνήσεως, διότι συνῆψε συμμαχίαν ἀνωφελῆ μετὰ τῆς Τουρκίας.

ΤΟ ΔΑΝΕΙΟΝ

Αἱ διαπραγματεύσεις

Βιέννη, 30. Αἱ ἐφημερίδες δημοσιεύουν πληροφορίας ἐκ Κων)πόλεως, καθ' ἃς ἡ Γαλλία ἐδέχθη νὰ παραιτηθῇ τῆς ὑπὸ τῆς 'Οθωμ. Τραπέζης διεξακτέας ταμειακῆς ὑπηρεσίας καὶ ὅτι ἐδέχθη τὰς περὶ οἰκονομικοῦ ἐλέγχου γενομένας ὑπὸ τῆς Τουρκίας προτάσεις.

***

'Ο «'Οθωμαν. Λόϋδ» πληροφορεῖται, ὅτι προσκλήσει τῆς γαλλικῆς Κυβερνήσεως, ὁ σὲρ Μπάμπιγκτων Σμὶθ μετέβη εἰς Παρισίους ὅπως λάβῃ μέρος εἰς τὰς διαπραγματεύσεις, αἵτινες θὰ διεξαχθοῦν μεταξὺ τοῦ Ναοὺμ πασᾶ καὶ τῆς γαλλικῆς Κυβερνήσεως ἐπὶ τῶν ὅρων τῆς εἰς τὸ Χρηματιστήριον Παρισίων παραδοχῆς τοῦ νέου δανείου.

'Η ταμειακὴ ὑπηρεσία

'Αγγέλλεται ἐκ Παρισίων εἰς τὸν «Ν. 'Ελ. Τύπον»:

Αἱ πρὸς τὴν Τουρκίαν διεξαγόμεναι διαπραγματεύσεις περὶ τοῦ δανείου εἰσῆλθον εἰς εὐνοϊκώτερον στάδιον, ἀλλ' ἡ συνομολόγησις δὲν φαίνεται λίαν προσεχής. Ζητεῖται ἡ ἀναπλήρωσις τοῦ μὴ ἀποδεκτοῦ γενικοῦ ὅρου τῆς γενικῆς ταμειακῆς ὑπηρεσίας.

Δέον νὰ ἐξευρεθῇ μέση τις ὁδὸς εἰς τὸ ζήτημα τοῦ ἐλέγχου. 'Επειδὴ ἡ διορία τῆς πρὸς τὸν ὅμιλον συνεννοήσεως λήγει τὴν 2 'Οκτωβρίου, ἕνεκα τούτου ζητεῖ οὗτος παράτασιν ταύτης μέχρι τῆς 1ης Νοεμβρίου, πρᾶγμα, τὸ ὁποῖον δὲν ἀπεφάσισεν εἰσέτι ἡ τουρκικὴ Κυβέρνησις.

'Η ἐξασφάλεσις ἀπὸ τὸν πρῶτον ὅμιλον

'Η «Κρεντὶ Μομπιλιὲ» ἐμπιστευτικῶς ἀνεκοίνωσεν εἰς τοὺς ἐν Βερολίνῳ φίλους της, ὅτι ἔχει ἐξασφαλίσει τὴν διεξαγωγὴν τοῦ ὑπ' αὐτῆς πρὸς τὴν τουρκικὴν Κυβέρνησιν συνολογηθέντος δανείου.

Προσχώρησις εἰς τοὺς γαλλικοὺς ὅρους

'Εν Κων)πόλει διαδίδεται, καθ' ἃ ἀγγέλλει ἡ «Πολιτικὴ 'Ανταπόκρισις», ὅτι δὲν ἤρθησαν εἰσέτι πᾶσαι αἱ δυσκολίαι, αἵτινες παρεμποδίζουσι τὴν περὶ τοῦ τουρκικοῦ δανείου συνεννόησιν· ἐν τούτοις ἡ κατάστασις ἐσχάτως πολὺ ἐβελτιώθη.

Φαίνεται, ὅτι θὰ γίνῃ δεκτὴ ἡ ἀπαίτησις τῆς Γαλλίας περὶ παραγγελίας 36 ὀρειβῶν τηλεβόλων εἰς τὰ ἐν Κρεζὼ ἐργοστάσια Σναΐδερ, ἀλλ' ἀκόμη δὲν ὑπεγράφη ἡ σχετικὴ σύμβασις.

Οἱ Γερμανοὶ διὰ τὸ δάνειον

Κατὰ τὸν «Ν. 'Ελ. Τύπον», ὁ πρεσβευτὴς τῆς Γερμανίας Μάρσαλ, ἐδήλωσεν εἰς τὸν ὑπουργὸν τῶν 'Εξωτερικῶν τῆς Τουρκίας, ὅτι ἡ Γερμανικὴ Τράπεζα καὶ ἡ τῆς Δρέσδης εἶνε πρόθυμοι ν' ἀναλάβουν τὸ δάνειον.

Τουρκικαὶ προτάσεις

'Αγγέλλεται ἐκ Κωνσταντινουπόλεως εἰς Βερολῖνον.

'Η Πύλη προέτεινεν εἰς τὴν γαλλικὴν Κυβέρνησιν τὸν διορισμὸν Γάλλου οἰκονομολόγου ὡς προέδρου τοῦ ἀνωτάτου λογιστηρίου, οὗ τινος ὁ νῦν πρόεδρος Ριφὰτ βέης διωρίσθη γερουσιαστής.

Τοιουτοτρόπως θὰ δύναται ἡ Γαλλία νὰ ἔχῃ ἀκριβῆ γνῶσιν τῶν τουρκικῶν οἰκονομικῶν.

ΤΑ ΕΝ ΕΛΛΑΔΙ

'Η παραίτησις τοῦ ὑπουργείου

'Αθῆναι, 30. 'Ο βασιλεὺς ἔσχε πολύωρον συνδιάλεξιν μετὰ τοῦ κ. Δραγούμη ἐπὶ τῆς ὑπουργικῆς κρίσεως.

'Ο βασιλεὺς ἐπεφυλάχθη ν' ἀπαντήσῃ ἐπὶ τῆς ὑποβολῆς τῆς παραιτήσεως, ἀφοῦ συμβουλευθῇ τοὺς ἀρχηγοὺς τῶν κομμάτων. (Π. Κ.)

Τὸ πιθανὸν ὑπουργεῖον

Ρώμη, 30. 'Εξ 'Αθηνῶν τηλεγραφοῦσιν εἰς τὴν «Τριμποῦναν», ὅτι πιθανὸν ὁ κ. Βενιζέλος νὰ σχηματίσῃ ὑπουργεῖον ἀλλ' ὑπὸ τὸν ὅρον νὰ ὑποστηριχθῇ ὑπὸ τῶν κομμάτων Ράλλη καὶ Θεοτόκης.

Εἶνε πιθανὴ ἡ διάλυσις τῆς 'Εθνοσυνελεύσεως.

Τὸ τηλεγράφημα προσθέτει, ὅτι λόγος γίνεται ἐν 'Ελλάδι περὶ ἑλληνοτουρκικῆς συμφωνίας ἀναφορικῶς τῆς Κρήτης. 'Η εἴδησις αὕτη ἐν τούτοις ἀκούεται μὲ πολλὴν ἐπιφύλαξιν. (Π. Κ.)

Γνώμη Βουλγάρου

'Η «Βέστι» ἀνασκοποῦσα τὰ ἐν τῇ 'Ελλάδι γεγονότα ἐκφράζεται λίαν εὐμενῶς περὶ τῶν κ. κ. Δραγούμη καὶ Βενιζέλου. Μεθ' ὃ ἐπιλέγει.

'Η 'Ελλάς, ἑνὶ λόγῳ, ἐξακολουθεῖ οὖσα χώρα τῶν ἐσωτερικῶν ἐκπλήξεων. Καὶ αὐτὸς ὁ βασιλεὺς φαίνεται, ὅτι εὑρίσκεται εἰς τὴν ὁδὸν τῆς τελείας ἀπογνώσεως. Τοῦτο ἀποκαλύπτεται ἐκ τῆς συνομιλίας του μετὰ τοῦ ἀνταποκριτοῦ τοῦ «Ν. Ε. Τύπου», ἥτις δὲν διεψεύσθη ἀκόμη. Τοῦτο καταφαίνεται ἐπίσης καὶ ἐκ τῶν λόγων τοῦ πρωθυπουργοῦ κ. Δραγούμη, τοὺς ὁποίους εἶπε τὴν παρελθοῦσαν ἑβδομάδα ἐν τῇ Βουλῇ.

Οἱ λόγοι τοῦ ἐντίμου 'Ελληνος κυβερνήτου, τὸν ὁποῖον διακρίνει τοσαύτη πατριωτικὴ θέρμη, ἐκφράζουν τελείως τὴν ἀνησυχαστικὴν ἀβεβαιότητα τὴν ὁποίαν ὑποκρύπτει ἡ σημερινὴ κατάστασις ἐν 'Ελλάδι.

'Ο κ. Δραγούμης ἐγκαίρως προέβη εἰς προειδοποιήσεις.

Θὰ ἀκουσθῇ ἆρά γε;»

ΑΜΕΡΙΚΑΝΙΚΗ ΑΠΟΣΤΟΛΗ

Προσεχῶς ἔρχεται εἰς τὴν πόλιν μας, ἀμερικανικὴ ἀποστολὴ ὑπὸ τὴν προεδρίαν τοῦ ὑφυπουργοῦ τῶν 'Ην. Πολιτειῶν κ. Οὐΐλσων, φέρουσα αὐτόγραφον ἐπιστολὴν τοῦ προέδρου τῆς Βορειοαμερικανῆς Συμπολιτείας πρὸς τὴν Α.Μ. τὸν Σουλτάνον ἀπαντητικὴν πρὸς τὴν ἔκτακτον ἀποστολὴν ἥτις εἶχε μεταβῆ ἐκεῖ ὅπως ἀνακοινώσῃ εἰς τὸν πρόεδρον τῶν 'Ην. Πολιτειῶν τὴν εἰς τὸν θρόνον ἀνάρρησιν τοῦ Σουλτάνου Μεχμὲτ τοῦ Ε'.

ΕΛΛΗΝΙΚΗ ΕΠΙΣΤΗΜΗ

ΜΙΑ ΑΝΑΚΟΙΝΩΣΙΣ ΟΜΟΓΕΝΟΥΣ

ΤΟ ΧΕΙΡΟΥΡΓΙΚΟΝ ΣΥΝΕΔΡΙΟΝ ΤΩΝ ΠΑΡΙΣΙΩΝ

Εἰς τὸ μέγα ἀμφιθέατρον τῆς 'Ιατρικῆς 'Ακαδημίας Παρισίων, ὅπου συνῆλθε τὸ διεθνὲς χειρουργικὸν συνέδριον, ὁ ἐξ 'Αθηνῶν καθηγητὴς κ. Φωκᾶς, ἐξέθηκε τὰς ἀτομικάς του παρατηρήσεις ἐπὶ τῶν ἐκδηλώσεων τῆς ὀλίγον γνωστῆς ἐπιδημικῆς νόσου, ἥτις καλεῖται πυρετὸς τῆς Μάλτας καὶ ἐκδηλοῦται εἰς τὰ ἐντόσθια.

'Ο διαπρεπὴς "Ελλην ἐπιστήμων ἀνεκοίνωσεν, ὅτι ἡ μελέτη τῶν ἐκδηλώσεων τῆς νόσου ταύτης διανοίγει νέον στάδιον εἰς τὴν ἐξωτερικὴν παθολογίαν, διότι ἐν αὐτῇ παρουσιάζονται συχνότατοι μολυσματώδεις ὀστεΐτιδες, ἀθρίτιδες ἰδιτέρας χροιᾶς καὶ τέλος καὶ ἡ σκολικοΐδίτις ἔχουσα προέλευσιν τὸν πυρετὸν τῆς Μάλτας, ἡ φύσις τῆς ὁποίας δὲν διαγιγνώσκεται ἐνόσῳ δὲν γίνεται ἡ διάγνωσις τοῦ πυρετοῦ τούτου διὰ τοῦ ἀντιδραστικοῦ ὀρροῦ.

'Ο σοφὸς ἐπιστήμων καταλήγων εἶπεν, ὅτι εἶνε ἀνάγκη οἱ χειρουργοὶ νὰ καταγίνωσιν εἰς τὴν γενικὴν ταύτην πάθησιν, ἥτις δὲν εἶνε πλέον ἐξωτική τις ἀσθένεια κατόπιν τῶν ἐν 14 μεσημβρινῇ Γαλλίᾳ μελετηθεισῶν τελευταίων ἐπιδημιῶν.

ΤΑ ΕΝ ΜΑΚΕΔΟΝΙΑ

Καταδίκη Βουλγάρου

Τὸ στρατοδικεῖον Σκοπίων κατεδίκασεν εἰς θάνατον τὸν πρώην συμμορίτην Βασίλ, Βούλγαρον καὶ εἰς ἰσόβια δεσμὰ ἕνα χωρικὸν ἐκ τοῦ χωρίου Τσιφλὶκ τῆς Κοτσάνης.

'Αμφότεροι κατηγοροῦνται, ὅτι ἐφόνευσαν ἕνα ἀστυφύλακα καὶ ἐπλήγωσαν ἕνα ἄλλον κατὰ τὸν παρελθόντα 'Ιούλιον.

ΤΑ ΕΝ ΜΟΝΑΣΤΗΡΙΩ

Οἱ ἐν Μοναστηρίῳ ἐγκάθειρκτοι

Γράφουσιν ἐκ Μοναστηρίου εἰς τὸν «'Οθωμαν. Λόϋδ», ὅτι ὁ στρατιωτικὸς νόμος θὰ διαρκέσῃ δεκαπέντε ἡμέρας. Πολλοὶ συλλαμβανόμενοι ἐκ τῶν πέριξ καὶ μεταφερόμενοι εἰς Μοναστήριον εὑρίσκονται εἰς ἐλεεινὴν κατάστασιν, ἡ δὲ θέα τῶν προκαλεῖ ἀπόγνωσιν.

"Ατομα συλληφθέντα ἐν Περλεπὲ ἐξηναγκάσθησαν νὰ ἔλθουν εἰς Μοναστήριον πεζῇ.

Τί θέλουν ν' ἀνακαλύψουν

Αἱ ἀρχαὶ δὲν ζητοῦν τόσον ν' ἀφοπλίσουν τοὺς κατοίκους, ὅσον ν' ἀνακαλύψουν τὰ μέλη μουσικοῦ κομιτάτου, τὸ ὁποῖον ὑποκινεῖ τοὺς κατοίκους νὰ προβάλλουν συνεχῆ ἀντίστασιν εἰς τὴν Κυβέρνησιν.

"Ολα τὰ μέσα, λέγει ἀνταπόκρισις ἐκ Θεσσαλονίκης πρὸς τὸν «'Οθωμ. Λόϋδ», ἐτέθησαν εἰς ἐνέργειαν, μετὰ μεγίστης δὲ αὐστηρότητος φέρονται πρὸς ἄτομα, ἐπὶ τῶν ὁποίων ἤθελε βαρύνει ἡ ἐλαχίστη ὑπόνοια. Οὕτως ἐξηγοῦνται αἱ συχναὶ ἔρευναι, κατὰ τὰς ὁποίας ξηλώνονται καὶ τὰ σανιδώματα, ἀλλὰ μέχρις ὥρας οὐδὲν ἐκ τῶν ἐλπιζομένων ἀνεκαλύφθη.

ΤΑ ΕΚΑΤΟΜΜΥΡΙΑ ΤΟΥ ΧΑΜΗΤ

'Η «Γενῆ-Σὲς» ἐρωτᾷ τὸν Δζαβὶδ βέην, ἐὰν εἶνε δυνατὸν νὰ καλυφθῇ τὸ ἔλλειμμα τοῦ προϋπολογισμοῦ διὰ τῶν εἰς ἀμερικανικὰς Τραπέζας κατατεθειμένων 7 ἑκατομ. λιρῶν τοῦ Χαμὶτ καὶ ὄχι διὰ δανείου ἢ ἐσωτερικῶν φόρων.

ΤΑ ΕΝ ΠΟΡΤΟΓΑΛΛΙΑ

Λισαβῶν, 30. 'Ο κ. Ζόζε Ρέλβας θ' ἀντικαταστήσῃ τὸν κ. Τάλλες εἰς τὴν θέσιν τοῦ ὑπουργοῦ τῶν Οἰκονομικῶν τῆς Πορτογαλλίας.

***

Ρώμη, 30. 'Η Βραζιλία ἀνεγνώρισεν ἐπισήμως τὴν πορτογαλλικὴν Δημοκρατίαν.

***

Λονδῖνον, 30. 'Ο δοὺξ τῆς 'Ορλεάνης ἔλαβε τηλεγράφημα τῆς βασιλομήτορος 'Αμαλίας, λέγον, ὅτι αὐτὴ καὶ ὁ υἱός της Μανουὴλ θὰ ἐπιβοῦν τῆς ἀναμενομένης θαλαμηγοῦ «Βικτωρία καὶ 'Αλβέρτος» ἅμα τῷ κατάπλῳ αὐτῆς εἰς Γιβραλτὰρ καὶ θὰ μεταβῶσιν εἰς 'Αγγλίαν, ὅπου θὰ δεχθοῦν τὴν φιλοξενίαν τοῦ δουκὸς Βούνορτον.

Η ΒΟΥΛΓΑΡΙΑ ΔΗΜΟΚΡΑΤΙΑ

ΤΑ ΚΙΝΗΜΑΤΑ ΤΩΝ ΣΟΣΙΑΛΙΣΤΩΝ

ΤΑ ΜΕΤΡΑ ΤΗΣ ΚΥΒΕΡΝΗΣΕΩΣ

'Η ἀνακήρυξις τῆς Πορτογαλλίας εἰς δημοκρατίαν φαίνεται, ὅτι ἔσχε τὴν ἐπίδρασίν της ἐν Βουλγαρίᾳ, ὅπου τὰ σοσιαλιστικὰ καὶ δημοκρατικὰ στοιχεῖα πλεονάζουν. Οὕτω ἐκτὸς τῶν διαφημίσεων, αἱ ὁποῖαι διωργανώθησαν ὑπὲρ τῆς νέας Δημοκρατίας οἱ σοσιαλισταὶ ἐν Σάμοκοβ ὕψωσαν ἐπὶ τοῦ ἱστοῦ τοῦ Δημαρχείου ἐρυθρὰν σημαίαν, ἥτις κυματίζει σκανδαλωδῶς πρὸ τῶν ὀμμάτων τῶν ἀρχῶν.

Πρὸς ἀποσόβησιν καὶ περιορισμὸν τοῦ σκανδάλου, ἡ Κυβέρνησις διέταξε τὰ ὄργανά της, ὅπως καταβιβάσωσι διὰ τῆς βίας τὴν ἐρυθρὰν σημαίαν ἐκ τοῦ Δημαρχείου καὶ παραπεμφθῶσι τὰ μέλη τῆς Δημαρχίας εἰς τὸ Ποινικὸν ἐπὶ στάσει κατὰ τοῦ Κράτους, δι' ἣν προβλέπεται ποινὴ πενταετοῦς καθείρξεως.

Πρέπει νὰ σημειωθῇ, ὅτι ἡ πόλις Σαμοκόβ, ἐν τῇ ὁποίᾳ πλειοψηφοῦν οἱ σοσιαλισταὶ ἀνέδειξε τελευταίως Δημοτικοὺς Συμβούλους σοσιαλιστὰς καὶ Δήμαρχον τὸν ἡγέτην αὐτῶν Ζουμπάρωφ.

Πρωτοέργον τῶν σοσιαλιστῶν συμβούλων ἦτο νὰ ὑψώσωσιν ἐπὶ τοῦ Δημαρχείου τὴν ἐρυθρὰν σημαίαν καὶ ἀντικαταστήσωσιν ἐν τῇ ἐπισήμῳ αἰθούσῃ τὰς εἰκόνας τῆς βασιλικῆς οἰκογενείας διὰ τῶν εἰκόνων τοῦ Μάρξ, "Εγκελτ, Λασάλ, Βέβελ καὶ ἄλλων μεγάλων σοσιαλιστῶν.

Προβλέπονται σοβαρὰ γεγονότα ἐν ᾗ περιπτώσει θελήσῃ ἡ Κυβέρνησις νὰ καταβιβάσῃ διὰ τῆς βίας τὴν ἐρυθρὰν σημαίαν.

'Ο σοσιαλιστὴς δήμαρχος Ζουμπάρωφ ἀπαντῶν εἰς τὴν σχετικὴν διαταγὴν τοῦ Νομάρχου ἐδήλωσεν, ὅτι ἀδυνατεῖ νὰ ὑποστείλῃ τὴν σημαίαν καὶ ὅτι ἡ Κυβέρνησις δὲν δικαιοῦται νὰ ἐπέμβῃ εἰς ζήτημα καθαρῶς οἰκογενειακὸν τοῦ δήμου.

'Ο τύπος

'Εξ ἀφορμῆς τοῦ σκανδάλου τούτου ἡ «Β. Πόστα» κρούει τὸν κώδωνα τοῦ κινδύνου, προβλέπουσα διὰ τὴν Βουλγαρίαν τὴν τύχην τῆς Πορτογαλλίας.

Τὸ δὲ «Β. Βῆμα» ἀποφαίνεται, ὅτι ἡ παράτασις τοῦ προσωρινοῦ καθεστῶτος ἐν τῇ χώρᾳ, θὰ ἔχῃ οἷα ἀποτελέσματα εἶχε καὶ ἐν Πορτογαλλίᾳ.

ΑΝΟΙΚΤΗ ΕΠΙΣΤΟΛΗ ΠΡΟΣ ΤΟΝ ΤΑΛΑΑΤ ΒΕΗΝ

ΑΠΕΙΛΗ ΚΑΤΑ ΔΗΜΟΣΙΟΓΡΑΦΟΥ

'Ο ἐκ τῶν συντακτῶν τῆς δημοκρατικῆς «Γενῆ-Σὲς» Φεχμὴ Ραζῆ βέης δι' ἀνοικτῆς ἐπιστολῆς του πρὸς τὸν ὑπουργὸν τῶν 'Εσωτερικῶν Ταλαάτ βέην γράφει τὰ ἑξῆς:

'Η ὑπὸ τοῦ Στρατοδικείου παυθεῖσα «Χακιμιέτι Μιλλιὲ» εἶχε γράψει, πρό τινος, ὅτι τὸ Στρατοδικεῖον θὰ ζητήσῃ εὐθύνας ἀπὸ τὸν ἀστυνόμον τοῦ Πέραν Σουδὴ βέην διότι κατήγγειλεν εἰς τὴν Κυβέρνησιν πολλοὺς ἀθώους πολίτας ὡς μέλη μυστικῶν κομιτάτων.

'Η εἴδησις αὕτη δὲν διεψεύσθη ὑπὸ τῆς Κυβερνήσεως.

Χθὲς τὴν νύκτα, ἐνῷ μετέβαινον εἰς τὴν ἐν Πέραν οἰκίαν μου συνοδευόμενος μὲ ἕναν φίλον μου, εἶδα κάποιον ἄγνωστον νὰ μὲ πλησιάζῃ καὶ νὰ ὑβρίζῃ βαναύσως. Μὴ ἀρκεσθεὶς καὶ εἰς αὐτὸ ἐξάγει καὶ μίαν σφυρίκτραν καὶ σφυρίζει προκαλῶν εἰς βοήθειαν τοὺς νυκτοφύλακας καὶ ἀστυνόμους. 'Εκ τῶν ὑστέρων ἔμαθα, ὅτι ὁ ἄγνωστος αὐτὸς εἶνε ὁ Σουδῆ βέης.

Μὲ ὡδήγησεν εἰς τὸν ἐκεῖ ἀστυνομικὸν σταθμὸν καὶ ἀπειλητικὰ μοῦ εἶπεν, ὅτι «αὐτὰ ἔχει νὰ μοῦ κάμνῃ, ἂν ἐξακολουθῶ νὰ γράφω κατ' αὐτοῦ εἰς τὴν ἐφημερίδα».

'Ο Ραζῆ βέης διηγούμενος αὐτά, παρακαλεῖ τὸν ὑπουργόν, ὅπως ἀφεθοῦν κατὰ μέρος αἱ κομματικαὶ διενέξεις καὶ δοθῇ ἡ ἀνάλογος τιμωρία εἰς τοιούτους ἀστυνομικοὺς ὑπαλλήλους, οἱ ὁποῖοι καταπατοῦν τὰς διατάξεις τοῦ Συντάγματος, παραβιάζουν τὴν προσωπικὴν ἐλευθερίαν καὶ ἐκθέτουν καὶ τὴν Κυβέρνησιν, καθιστῶντες ὄργανα τῶν κακοβούλων αὐτῶν σκοπῶν τοὺς ἀθώους καὶ πιστοὺς εἰς τὸ καθῆκόν των ἀστυνόμους.

ΕΝΑΡΞΙΣ ΕΡΓΑΣΙΩΝ ΤΩΝ ΑΝΤΙΠΡΟΣΩΠΕΙΩΝ

Η ΚΑΤΑΡΓΗΣΙΣ ΤΩΝ

Η ΠΕΡΙ ΠΡΟΣΑΡΤΗΣΕΩΣ ΕΡΥΘΡΑ ΒΙΒΛΟΣ

Βιέννη, 30. Χθὲς ἐγένετο ἡ ἔναρξις τῶν ἐργασιῶν τῶν κοινῶν ἀντιπροσωπειῶν 'Ο κ. Λάγκ ἐξελέγη Πρόεδρος τῆς οὐγγρικῆς καὶ ὁ κ. Γλομβίνσκυ πρόεδρος τῆς αὐστριακῆς 'Αντιπροσωπείας.

'Ο ἐκ τῶν μελῶν τῆς οὐγγρικῆς 'Αντιπροσωπείας κόμης Μπατσάνη ἀπεφάνθη ἐξ ὀνόματος τοῦ ἀνεξαρτήτου οὐγγρικοῦ κόμματος ὑπὲρ τῆς καταργήσεως τῶν 'Αντιπροσωπειῶν.

Κατετέθη ὁ κοινὸς προϋπολογισμὸς εἰς τὸ γραφεῖον τῶν 'Αντιπροσωπειῶν. 'Η εἰς τὰς 'Αντιπροσωπείας ὑποβληθεῖσα 'Ερυθρᾶ Βίβλος περὶ τῆς προσαρτήσεως τῆς Βοσνίας-'Ερζεγοβίνης περιέχει 201 διπλωτικὰ ἔγγραφα διαμειφθέντα ἐντὸς περιόδου ἀπὸ τῆς 30 'Οκτωβρίου 1908 μέχρι τῆς 26 Μαΐου 1909. 'Αρχίζει ἀπὸ τὴν δημοσίευσιν τῆς περὶ προσαρτήσεως τῶν χωρῶν τούτων διακοινώσεως. Κατόπιν ἕπονται αἱ μεταξὺ τῆς Τουρκίας καὶ τῶν εὐρωπαϊκῶν Δυνάμεων ἀνταλλαγεῖσαι διακοινώσεις περὶ τῆς ἀναγνωρίσεως τῆς προσαρτήσεως τῆς σχεδιασθείσης εὐρωπαϊκῆς συνδιασκέψεως, τοῦ κατὰ τῆς Αὐστρίας ἐμπορικοῦ ἀποκλεισμοῦ καὶ τῶν ταὐτοσήμων ὑπὸ τῶν Δυνάμεων γενομένων εἰς τὴν Σερβίαν διαβημάτων πρὸς παρεμπόδισιν πολεμικῶν περιπλοκῶν. Καταλήγει δὲ εἰς τὴν δημοσίευσιν τῶν διαπραγματεύσεων, αἵτινες ἀπέληξαν εἰς τὴν προσχώρησιν τῶν Μεγάλων Δυνάμεων διὰ τὴν κατάργησιν τοῦ 25 ἄρθρου καὶ τὴν γνωστὴν τροποποίησιν τοῦ 29 ἄρθρου τῆς Βερολινείου Συνθήκης.

'Η αὔξησις τῶν στρατιωτικῶν δαπανῶν

'Ο εἰς τὰς ἀντιπροσωπείας ὑποβληθεὶς κοινὸς προϋπολογισμὸς ὁρίζει καθαρὰς ἀπαιτήσεις τὸ σύνολον τῶν ὁποίων ἀνέρχεται εἰς 423.459.600 κορ. Αἱ διὰ τὸν στρατὸν ἀνέρχονται εἰς 336.570.667 κορ. ἤτοι παρουσιάζουν αὔξησιν ἐξ 11.725.522 κορ. ἐν συγκρίσει πρὸς τὸν προϋπολογισμὸν τοῦ 1909. Κατανέμονται δὲ εἰς 326.499.077 τακτικῶς ηὐξημένας κατὰ 14.018.662 κορ. καὶ εἰς 10.073.590 ἐκτάκτους, ἐλαττωμένας κατὰ 2.293.140 κορ. ἐν συγκρίσει πρὸς τὸν προϋπολογισμὸν τοῦ 1909.

Αἱ διὰ τὸ ναυτικὸν ἀπαιτήσεις ἀνέρχονται εἰς 66.757.210 κορ., ἤτοι παρουσιάζουν αὔξησιν κατὰ 3.319.100 κορ. ἐν συγκρίσει πρὸς τὸν προϋπολογισμὸν τοῦ 1909. Κατανέμονται δὲ εἰς 60.912.410 τακτικὰς μετ' αὐξήσεως 1.925.100 κορ. καὶ εἰς 5.844.800 ἐκτάκτους μετ' αὐξήσεως κατὰ 1.394.250 κορ. ἐν συγκρίσει πρὸς τὸν προϋπολογισμὸν τοῦ 1909.

Αἱ καθαραὶ πιστώσεις διὰ τὸν στρατὸν τῆς Βοσνίας καὶ 'Ερζεγοβίνης ἀνέρχονται εἰς 8.364.350 κορ., ἤτοι μὲ αὔξησιν κατὰ 317.350 κορ. ἐν συγκρίσει πρὸς τὸν προϋπολογισμὸν τοῦ 1909.

Αἱ προβλεπόμεναι εἰσπράξεις παρουσιάζουν ποσὸν ἐξ 74.376.409 κορ. αἱ δὲ δαπάναι εἰς 74.251.960 κορ.

Τὸ ὑπουργεῖον τῶν Στρατιωτικῶν ζητεῖ ἐκτάκτους πιστώσεις ἐκ 234 ἑκατομμ. πρὸς κάλυψιν τῶν ὑπὸ τοῦ ἐν σχέσει πρὸς τὴν κατάληψιν γενομένων δαπανῶν τῷ 1908, 1909 καὶ 1910 ὡς καὶ διὰ τὴν προστασίαν τῶν παραλίων καὶ τὴν ἐνίσχυσιν τῆς δραστηριότητος τοῦ στόλου.

Τὸ ὑπουργεῖον ζητεῖ πρὸς τούτοις αὔξησιν τῶν ἐν ἐνεργείᾳ στελεχῶν κατὰ 850 ἄνδρας, συνεχιζομένης τῆς ἀπὸ τοῦ 1902 ἀρξαμένης αὐξήσεως τῶν στελεχῶν ἐν καιρῷ εἰρήνης.

Αἱ ἐτήσιαι πιστώσεις ἐκ 2.085.156 κορ. ζητοῦνται διὰ τὴν βελτίωσιν τῆς τροφοδοσίας τῶν στρατιωτῶν καὶ κατὰ 4.432.616 κορ. διὰ τὴν αὔξησιν τῆς μισθοδοσίας των.

Διὰ νὰ συνεχισθῇ ἡ ἐνέργεια πρὸς ἐφοδιασμὸν τοῦ πεδινοῦ πυροβολικοῦ διὰ νέου ὑλικοῦ ζητοῦνται...... ἑκατομμύρια (τὸ ποσὸν δὲν σημειοῦται εἰς τὸ τηλεγράφημα) καὶ διὰ τὰς συμπληρωματικὰς πολεμικὰς ναυπηγήσεις καθὼς καὶ τὰς νέας ναυπηγήσεις ζητοῦνται 20 ἑκατομμ. ὡς καὶ 1909.

ΑΝΑ ΤΗΝ ΠΟΛΙΝ

ΑΝΑΚΤΟΡΙΚΑ

'Ακροάσεις

'Η Α. Μ. ὁ Σουλτάνος ἐδέχθη προχθὲς εἰς ἀκρόασιν τὸν διευθυντὴν τοῦ Κτηματολογίου Μαχμοὺτ 'Εσὰτ ἐφέντην.

Διορισμὸς

'Ο νεώτερος τῶν ἀδελφῶν τοῦ 'Εμβὲρ βέη Μουσταφᾶ Νουρῆ ἐφένδης διωρίσθη, ὑπασπιστὴς τῆς Α. Μεγαλειότητος.

ΠΡΕΣΒΕΙΑΙ

'Ελληνικὴ

'Η Α. Ε. ὁ πρεσβευτὴς τῆς 'Ελλάδος κ. Γρυπάρης κατὰ σύστασιν τῶν θεραπευόντων αὐτὸν ἰατρῶν ἐξακολουθεῖ νὰ παραμένῃ εἰς τὰ ἰδιαίτερα αὐτοῦ δώματα καὶ νὰ τηρῇ αὐστηρὰν δίαιταν.

Βελγικὴ

'Ανεχώρησεν ἐπ' ἀδείᾳ εἰς Βρυξέλλας ὁ σύμβουλος τῆς πρεσβείας κ. Μαίη.

Ρουμανικὴ

Σήμερον ἐπιστρέφει μέσον Κωνστάντζης ὁ πρεσβευτὴς τῆς Ρουμανίας κ. Παπινίου.

Αὐστρουγγρικὴ

Χθὲς τὴν πρωΐαν ἐπανέκαμψεν ἐκ Βιέννης ὁ πρεσβευτὴς μαρκήσιος Παλλαβιτσίνι. Τὸν πρεσβευτὴν ὑπεδέχθη εἰς τὸν σταθμὸν τὸ ἀνώτερον προσωπικὸν τῆς πρεσβείας καὶ τοῦ προξενείου, ὡς καὶ πολλοὶ ἐκ τῶν μελῶν τῆς αὐστρουγγρικῆς παροικίας.

ΦΥΛΑΚΙΔΕΣ

'Επανέπλευσεν ἐκ τοῦ Αἰγαίου ἡ φυλακὶς τῆς αὐστρουγγρικῆς Πρεσβείας «Ταῦρος».

ΑΦΙΞΕΙΣ

"Εφθασε χθές, ὅπως παραστῇ εἰς τὰ στρατιωτικὰ γυμνάσια ὁ στρατιωτικὸς ἀκόλουθος τῆς ἐν Βιέννῃ πρεσβείας 'Ισμαὴλ Χακκῆ βέης.

— Διὰ τῆς ταχείας ἁμαξοστοιχίας ἀφικόντο χθὲς εἰς τὴν πόλιν μας ὁ Γιουσοὺφ Κεμὰλ καὶ ὁ ἐν Βερολίνῳ στρατιωτικὸς ἀκόλουθος 'Εμβὲρ βέης, ὅστις θὰ παραστῇ εἰς τὰ γυμνάσια.

ΠΑΝΤΟΙΑ

'Ο Στόλος

'Ο "Αγγλος ναύαρχος Οὐΐλλιαμς ἐπεθεώρησε προχθὲς ὅλα τὰ ἐργοστάσια τοῦ Ναυστάθμου.

— Χθὲς τὸ τορπιλλικὸν «Γιὰρ-Χισὰρ» εἰσῆλθεν εἰς τὸν Κεράτιον πρὸς ἐπισκευήν.

Διάψευσις

Τὸ Γραφεῖον τοῦ Τύπου διαψεύδει τὴν ὑπὸ τῆς «Χακιμιέτι-Μιλλιὲ» γραφεῖσαν εἴδησιν, ὅτι οἱ ἐν Προύσῃ τὸν πρόεδρον τοῦ δημοκρατικοῦ κόμματος Ναΐλ βέην δείραντες καὶ ἄλλους τινὰς δημοκρατικοὺς ἐξυβρίσαντες, ἀνήκουν εἰς τὸ κόμμα τῆς πλειοψηφίας.

'Ιουδαϊκὴ ἑορτὴ

"Ενεκα τῆς χθεσινῆς ἑορτῆς τῶν 'Ιουδαίων, τῆς Σκηνοπηγίας, ἤργουν τὰ τραπεζιτικὰ παρ' ἡμῖν καταστήματα καὶ τὸ Χρηματιστήριον.

Σχολὴ ὑπαξιωματικῶν

'Αποφάσει τοῦ ὑπουργικοῦ συμβουλίου θὰ ἱδρυθῇ λίαν προσεχῶς καὶ ἐν τῷ Δ' στρατιωτικῷ σώματι σχολὴ ὑπαξιωματικῶν.

Σοσιαλιστικὸν κόμμα

Κατὰ τὴν «Γενῆ Σὲς» ἡ Κυβέρνησις τὸ πρόγραμμα τοῦ ἀρτισυστάτου σοσιαλιστικοῦ κόμματος τὸ παρέπεμψεν εἰς τὸ στρατοδικεῖον πρὸς μελέτην.

Καλλιτεχνικὴ κίνησις

'Επέστρεψεν ἄρτι ἐκ τοῦ ταξειδίου της ἡ συμπολῖτίς μας καλλιτέχνις κλειδοκυμβαλίστρια δεσποινὶς Ε. Χέλμη καὶ ἤρχισε δεχομένη καὶ αὖθις τακτικῶς τὰς μαθητρίας αὐτῆς.

Σύρραξις

Συνεπείᾳ συρράξεως, ἥτις συνέβη προχθὲς πρὸ τῶν Καβακίων μεταξὺ βουλγαρικοῦ ἀτμοπλοίου καὶ τοῦ ἱστιοφόρου «Τζεϊλὰν Βαχρῆ» φέροντος φορτίον γαιανθράκων, τὸ τελευταῖον τοῦτο ἐβυθίσθη.

Νέα ἀπαγωγὴ παιδίου

Κάποιος 'Εμίν, διαμένων ἐν Κασὶμ πασᾷ ἀπεπειράθη νὰ ἀπαγάγῃ τὸν 7ετῆ υἱόν τοῦ ἐν 'Αρὰπ Δζαμῆ διαμένοντος Μουσταφᾶ, ὀνόματι Μπαχρῆ.

Εἰς τὰς φωνὰς ὅμως τοῦ μικροῦ προστρέξαντες πολλοὶ συνέλαβον τὸν ἀπαγωγέα καὶ παρέδωσαν αὐτὸν εἰς τὴν ἀστυνομίαν.

† Μαρίκα Τσαλίκη

'Εκηδεύθη χθὲς ἐν Πριγκήπῳ ὑπὸ τὸ Κράτος πολλῆς συγκινήσεως τοῦ παρακολουθοῦντος τὴν κηδείαν ἐκλεκτοῦ πλήθους ἡ δεσποινὶς Μαρίκα Τσαλίκη, τῆς διακεκριμένης καὶ μὲ τόσας ἀρετὰς ἑλληνικῆς οἰκογενείας.

Τῆς κηδείας προέστη ὁ Θεοφιλ. ἅγιος 'Ελαίας. Κατάφορτον ἀπὸ τὰ ἄνθη τὸ δρύϊνον φέρετρον τῆς τόσον προώρως ἀφαρπαγείσης καλῆς κόρης ἐκομίσθη δι' ἁμάξης εἰς τὸν ναὸν τοῦ ἁγίου Δημητρίου ἐν Πριγκήπῳ, ὅπου ἐψάλη ἡ νεκρώσιμος ἀκολουθία.

Εἰς τοὺς οἰκείους θερμότατα ἐπεδείχθησαν δείγματα συμμετοχῆς εἰς τὸ βαρὺ πένθος των.

Δυστύχημα ἐκ ποδηλάτου

Χθὲς κάποιος ποδηλατιστὴς ἀνέτρεψε πρὸ τοῦ Ταξειμίου ἕνα χαμάλην, ὅστις ἕνεκα τῆς πτώσεως ἐπληγώθη σοβαρῶς εἰς τὸν δεξιὸν ὦμον.

'Ο ποδηλατιστὴς κατώρθωσε νὰ διαφύγῃ.

Συγκρούσεις ἀτμακάτων

'Η ἀτμάκατος τοῦ θωρηκτοῦ «Μπαρμπαρὸς» ἐκπλέουσα ὑπὸ τὴν Γέφυραν συνεκρούσθη πρὸς τὴν ἀτμάκατον τοῦ Ναυαρχείου «Μιμινὲτ», ἥτις καὶ ἐβυθίσθη, ἐνῷ ἡ τοῦ «Μπαρμπαρὸς» ὑπέστη ἱκανὰς βλάβας.

— 'Ετέρα σύγκρουσις συνέβη ἐν Καβακίοις μεταξὺ βελγικοῦ ἀτμοπλοίου καὶ τοῦ ἱστιοφόρου «Δζεϋλάνι-Μπαχρὶ», τὸ ὁποῖον καὶ κατεποντίσθη μετὰ τοῦ ἐκ γαιανθράκων φορτίου του ἐγγὺς τοῦ «Τὰς-Οὐδζοῦ».

Συσσίτιον 'Αγίου Μηνᾶ

'Απὸ τῆς Δευτέρας ἐπαναλαμβάνει τὴν λειτουργίαν αὐτοῦ τὸ τόσον εὐεργετικὸν διὰ τὴν κοινότητα Σταυροδρομίου Συσσίτιον τοῦ «'Αγίου Μηνᾶ».

'Ο ἐπὶ τούτῳ ἁγιασμὸς τελεσθήσεται ὑπὸ τοῦ προέδρου τοῦ Σωματείου Θεοφιλεστάτου ἁγίου 'Ελαίας κ. 'Αγαθαγγέλου τὴν 11ην ὥραν π. μ. ἐν τῷ ἐν Καλιοντζῆ Κουλοὺκ κατὰ τὴν ὁδὸν Σιμιτζῆ διαμερίσματι αὐτοῦ.

Κλοπαὶ

Κλέπται εἰσελθόντες προχθὲς τὴν νύκτα εἰς τὸ κατάστημα τοῦ κ. Γεωργοπούλου. ἀφῄρεσαν ἐξ αὐτοῦ ἀντικείμενα ἀξίας 10 λιρῶν.

Νέος ὁμογενὴς

γνωρίζων ἄριστα τὴν ἑλληνικήν, τουρκικήν, ἰταλικὴν καὶ ἀρκετὰ καλῶς τὴν γαλλικήν, ζητεῖ θέσιν εἰς ἐμπορικὸν κατάστημα ἢ ξενοδοχεῖον, παρουσιάζων ἅμα καὶ σοβαρὰς ἐγγυήσεις. 'Απευθυντέον εἰς τὰ γραφεῖά μας.

'Εσπερινὰ μαθήματα ξένων γλωσσῶν

'Απὸ τῆς προσεχοῦς Δευτέρας 4ης 'Οκτωβρίου ἐπαναλαμβάνονται ἐν τῷ Ζωγραφείῳ τὰ ἑσπερινὰ μαθήματα τῶν ξένων γλωσσῶν ἤτοι γαλλικῶν, ἀγγλικῶν, τουρκικῶν καὶ ἐμπορικῶν. (3)

'Οδοντοϊατρεῖον

Χρ. καὶ 'Αγαμ. 'Ιωαννίδου

διπλωματούχων τοῦ Πανεπιστημίου Βοστώνης καὶ τῶν ὀδοντοϊατρικῶν Σχολῶν Φιλαδελφείας καὶ Παρισίων. Πέραν Χαμάλμπασῆ, ἔναντι τῆς ἀγγλικῆς Πρεσβείας. Ὧραι ἐπισκέψεων 9—12 π.μ. καὶ 2—5 μ.μ.

ΠΡΟΟΔΟΣ

Ὑπεύθυνος: ΑΡ. ΚΑΛΩΤΑΙΟΣ

ΗΜΕΡΟΛΟΓΙΟΝ

ΠΑΡΑΣΚΕΥΗ 1 ΟΚΤΩΒΡΙΟΥ

Ἀνατ. ἡλ. ὥρα 6.11 Δύσις ὥρα 5 λ. 21

Ἀνανίου ἀπ. καὶ Ρωμανοῦ μελῳδοῦ

Μεσημβρία τουρκιστὶ 6.34

Ἀρχιμηχανικὸς τῆς „Προόδου“
Ch. Munier
de la maison Marinoni
de Paris.

ΘΕΑΤΡΑ

ΑΜΦΙΘΕΑΤΡΟΝ. Ἀπὸ σήμερον ἀρχίζει τὰς παραστάσεις του μὲ τὸ ἔργον «Ἡ κυρία μὲ τὰς Καμελίας» ὁ γαλλικὸς θίασος τῆς διαπρεποῦς καλλιτέχνιδος κ. Ρενὲ Παρνῆ τῆς «Γαλλικῆς Κωμῳδίας».

ΒΑΡΙΕΤΕ. Ἀπὸ σήμερον Κινηματογράφος Πατέ.

ΧΕΙΜΕΡΙΝΟΝ (Μνηματακίων). Σήμερον γίνονται τὰ ἐγκαίνια τοῦ χειμερινοῦ Κήπου τῶν Μνηματακίων.

ΩΔΕΙΟΝ. Ἀπὸ χθὲς ἤρχισε τὰς παραστάσεις του ἐν τῷ Ὠδείῳ μέγας κινηματογράφος «Belgica» μὲ ταινίας ἐκτάκτως ὡραίας καὶ πρόγραμμα πλούσιον.

ΑΝΑΤΟΛΙΚΟΙ ΚΙΝΗΜΑΤΟΓΡΑΦΟΙ (παραπλεύρως τοῦ Βαριετέ). Διαρκεῖς παραστάσεις κινηματογράφου ἀπὸ τῆς 2—11 μ. μ. ὥρας. Ἐκλεκταὶ καὶ μεγάλαι ταινίαι τῶν ὀνομαστοτέρων οἴκων. Ἀλλαγὴ προγράμματος τὴν Δευτέραν καὶ Πέμπτην.

ΚΙΝΗΜΑΤΟΘΕΑΤΡΟΝ ΠΕΡΑΝ. (Δίοδος Συρίας). Διαρκεῖς παραστάσεις κινηματογράφου ἀπὸ τῆς 2—12 τοῦ μεσονυκτίου. Ἀλλαγὴ προγράμματος Τρίτην καὶ Σάββατον.

ΟΣΜΑΝ ΒΕΗ. (Χειμερινὸν Θέατρον). Καθ' ἑκάστην ἑσπέραν κινηματογράφος.

ΙΠΠΟΔΡΟΜΙΟΝ (Ρεσαδιέ). Ἀγῶνες πάλης Ποικιλίαι.

ΣΚΑΪΤΙΝ ΠΑΛΛΑΣ. Μέγα καὶ εὐρὺ πεδιλοδρόμιον. Ἀνοικτὸν καθ' ἑκάστην μέχρι τοῦ μεσονυκτίου. Ὀρχήστρα, μπάρ κτλ.

ΚΑΤΑΚΛΩΥΜ. Καλλιτεχνικὸν κέντρον. Μουσική, ᾄσματα ἀπαγγελίαι, σατυρα κτλ. Ἀνοικτὸν καθ' ἑσπέραν.

ΚΗΠΟΙ

ΜΝΗΜΑΤΑΚΙΩΝ. Ὁ Κῆπος εἶνε ἀνοικτὸς καθ' ἑκάστην ἑσπέραν καὶ νύκτα, ἐφ' ὅσον ἐπιτρέπει ὁ καιρός. Ὀρχήστρα Στράους.

ΤΑΞΙΜΙΟΥ. Καθ' ἑκάστην ἑσπέραν συναυλία ὑπὸ τῆς πολυμελοῦς ἰταλικῆς φαμφάρ. Αὔρα ζωογόνος, θέα μαγευτική, ἄνθη ἄφθονα, φυτεία, πίδακες κτλ. καθιστῶσι τὸν Κῆπον σωστὸν παράδεισον.

ΤΑΧΥΔΡΟΜΕΙΟΝ

Παρασκευή, 1 Ὀκτωβρίου

Ξηρᾶς. Δι' Ἐσκὴ-Σεχίρ, Ἰκόνιον, Ἄγκυραν καὶ δι' ὅλην τὴν γραμμὴν τῆς Ἀνατολῆς 4.30' π. μ. Δι' Ἀδριανούπολιν, Μέτρας, Χαριούπολιν, Σηλυβρίαν 6.50' μ. μ.

Θαλάσσης. Διὰ γραμμὴν Μαύρης Θαλάσσης, Ὀδησσὸν 9 π. μ. Διὰ Δαρδανέλλια, Σμύρνην, 10 π. μ. Διὰ Δαρδανέλλια, Μιτηλήνην, Σμύρνην, Χίον Ρόδον, Γραμμὴν Συρίας 1 μ. μ. Διὰ Δαρδανέλλια, Βάρναν 2 ?? μ. μ.

Ἡ Ἠχὼ τῆς Πόλεως

ΟΛΙΓΟΣΤΙΧΑ

*** Μὲ τὴν Ἐθνοσυνέλευσιν ἐγεννήθη καὶ ἄλλος τίτλος, τὸν ὁποῖον βλέπομεν νὰ συνοδεύῃ μερικὰ ὀνόματα.

— Τοιουτοτρόπως ἐκτὸς τοῦ ἐπιθέτου «διακεκριμένος» τὸ ὁποῖον προσεκολλήθη εἰς τὰ κληρικὰ μέλη τῆς Ἐθνοσυνελεύσεως, εἰς τὰ λαϊκὰ ἀπενεμήθη ὡς ἀναπόσπαστον μέρος ὁ τίτλος ἀντιπρόσωπος.

— Καὶ ἀναγινώσκομεν ἤδη: Σήμερον ὁ δεῖνα, ἀντιπρόσωπος τῆς δεῖνα ἐπαρχίας ἀνεχώρησεν ἢ:

— Σήμερον ὁ δεῖνα, ἀντιπρόσωπος τῆς δεῖνα ἐπαρχίας, δὲν δέχεται ἐπισκέψεις ἐπὶ τῇ ὀνομαστικῇ αὐτοῦ ἑορτῇ, ἢ:

— Χθὲς ἐπεσκέφθη τὸν...ὁ δεῖνα ἀντιπρόσωπος τῆς δεῖνα ἐπαρχίας.

— Ἂς ἴδωμεν πότε ὁ νέος τίτλος θὰ πέσῃ εἰς ἀχρηστίαν.

*** Κάποιος μετὰ μεγάλης του φρίκης καὶ ἀπορίας, ὅπως μᾶς γράφει, παρετήρησεν ὅτι ἡ Διευθύντρια ἑνὸς Κοινοτικοῦ Παρθεναγωγείου πλησίον τοῦ Πέραν διατάσσει εἰς ἑκάστην μαθήτριαν διοριζομένην ἐπιμελήτριαν νὰ τῇ φέρῃ κάθε ἑβδομάδα ἕνα μοσχοσάπουνο καὶ μίαν πετσέταν... διὰ τὸ πλύσιμον τῶν χειρῶν τῆς κ. Διευθυντρίας.

— Ὁ γράφων, προσθέτει, ὅτι αἱ ἐπιμελήτριαι εἶνε ἀμφίβολον ἂν ἔχουν αἱ ἴδιαι μοσχοσάπουνον.

— Καὶ ἐρωτᾷ: εἶνε δυνατὸν νὰ ἐξοδεύηται μία πλάκα σάπωνος καθ' ἑβδομάδα διὰ τὰς χεῖρας τῆς κ. διευθυντρίας;

— Μᾶς συγχωρεῖ ἡ χάρις του. Αὐτὸ ἐξαρτᾶται ἀπὸ τὰς χεῖρας καὶ ἂν ἔχουν ἀνάγκην τόσου σάπωνος τί πρέπει νὰ γίνῃ;

- Νομίζομεν ὅμως, ὅτι προτιμότερον νὰ μένουν αἱ χεῖρες τῆς γιευθυντρίας ἀκάθαρτοι, ἂν τὸ θέλῃ, παρὰ νὰ ὑποχρεώνωνται αἱ μαθήτριαι νὰ φέρουν σαπούνια.

— Ἡ ἐφορεία τῆς Κοινότητας αὐτῆς ἂς φροντίσῃ νὰ καθαρίσῃ... τὴν ὑπόθεσιν, χωρὶς μοσχοσάπουνα ὅμως.

*** Ἕνας ξένος χθὲς ἐζήτει ἕν ξενοδοχεῖον, τὸ ὁποῖον δὲν εὕρισκε.

— Ἠρώτα δεξιὰ καὶ ἀριστερὰ τοὺς διαβάτας, ἀλλὰ κανεὶς δὲν ἠννόει τὴν γλῶσσάν του.

— Ὡμίλει γερμανικά.

— Ἐπὶ τέλους εὑρέθη ἕνας πολυφορεμένος κύριος, μὲ συμπάθειο... δημοσιογράφος, ὅστις ὡδήγησε τὸν ξένον εἰς τὸ ξενοδοχεῖον.

— Ὁ ξένος ἔμεινε γοητευμένος ἀπὸ τὴν προθυμίαν τοῦ ὁδηγοῦ του καὶ τὸν ἐνεχείρισε μὲ τρόπον ἕνα τέταρτον τοῦ μετζηδιέ, θλίβων τὴν χεῖρα του θερμῶς.

— Καὶ ὁ «ὁδηγός» διὰ μὴ προσβάλῃ τὸν ξένον ἐδέχθη τὸ φιλοδώρημα χωρὶς νὰ ξενισθῇ δι' αὐτό.

*** Μερικοὶ πλανόδιοι πωληταὶ ξεκουφαίνουν τὸν κόσμον μὲ τὰ διαλαλήματά των.

— Εἶνε οἱ πωληταὶ τῶν νέων τραγουδιῶν, τοὺς ὁποίους ἀκούεται νὰ ψάλλουν τὸ ἓν μετὰ τὸ ἄλλο τὰ νέα τραγούδια: τὴν «θάλασσαν», τὸ «δὲν σὲ θέλω πιὰ» κτλ.

— Ὁ πωλητὴς ἀφοῦ σᾶς δώσῃ τὸ φυλλάδιον τῶν νέων τραγουδιῶν σᾶς παραδίδει καὶ τὸ μέλος του προχείρως.

— Τὸ νέον αὐτὸ εἶδος τῆς πωλήσεως τῶν φυλλαδίων ἐπέτυχε καὶ εὐδοκιμεῖ πολύ.

— Ἂν κρίνῃ κανεὶς ἀπὸ τὴν μεγάλην ζήτησιν τῶν νέων τραγουδιῶν.

— Καιρὸς ὁ συγγραφεὺς τοῦ Μουσηγέτου «Ἀπόλλωνος» Μέρος Β'. γρ. 8 νὰ θέσῃ τὸ μέσον τοῦτο τῆς πωλήσεως τῶν μουσικῶν βιβλίων του εἰς ἔργον.

— Πιστεύομεν νὰ κερδίσῃ περισσότερα, παρ' ὅσα διὰ τῆς εἰσαγωγῆς αὐτοῦ ὡς διδακτικοῦ βιβλίου εἰς τὴν β' καὶ γ' τάξιν τῶν δημοτικῶν σχολείων.

*** Τὰ διδακτικὰ βιβλία ὁλονὲν καταργοῦνται εἰς τὰς δημοτικὰς σχολάς.

— Ὡς πληροφορούμεθα κατηργήθησαν καὶ εἰς τὸ Πρότυπον Λύκειον.

— Ὥστε ἐντὸς ὀλίγου δυνάμεθα νὰ ψάλωμεν διὰ τῶν βιβλιοπωλείων τὸ «Ἄμωμοι ἐν ὁδῷ....»

*** Χθὲς ἐπὶ τῇ ἑβραϊκῇ ἑορτῇ τῆς ἐξιλεώσεως τὰ ἑβραϊκὰ καταστήματα καὶ αἱ Τράπεζαι ἦσαν κλεισταί.

— Ἡ ἑορτὴ ἐπέδρασε καὶ ἐπὶ τῶν χριστιανικῶν καταστημάτων τοῦ νεωτερισμοῦ, τὰ ὁποῖα ἔχουν πωλητρίας Ἑβραίας.

— Αἱ ἑορτάζουσαι πωλήτριαι δὲν εἰργάσθησαν χθὲς καὶ ἔτσι τὰ καταστήματα εἶχον ἀπεργίαν ἂν ὄχι ἀργίαν.

*** Χθὲς δύο φίλοι, ὁ Κῶτσος καὶ ὁ Μανώλης ἐμάλωσαν εἰς τὸ Παπάζ Κιοπρού.

— Ὁ πρῶτος χωρὶς νὰ χάσῃ καιρὸ σύρει τὸ μαχαῖρι του διὰ νὰ κευπήσῃ τὸν φίλον του.

— Ἀλλ' ἐπρόφθασεν ἡ ἀστυνομία καὶ ἐματαίωσε τὸ φιλικὸν σχέδιον τοῦ κ. Κώτσου.

— Ὁ ὁποῖος θὰ μάθῃ τόρα εἰς τὸ κρατητήριον πῶς συμπεριφέρονται πρὸς τοὺς φίλους.

ΜΝΗΜΟΣΥΝΑ

Τὸ τεσσαρακονθήμερον ἀρχιερατικὸν μνημόσυνον τοῦ πολυκλαύστου συζύγου μου

Ἰωάννου Ἀλεξιάδου

τελεῖται τῇ προσεχεῖ Κυριακῇ 3 Ὀκτωβρίου ἐν τῷ ἐν Σισλῇ ἱερῷ ναῷ τῆς Μεταμορφώσεως.

Ἡ βαρυπενθοῦσα σύζυγος
Φωτεινὴ Ι. Ἀλεξιάδου

Τελοῦντες τῇ προσεχεῖ Κυριακῇ 3 Ὀκτωβρίου ἐν τῇ ἱερᾷ μονῇ τῆς Ζωοδόχου Πηγῆς (Βαλουκλῆ) τεσσαρακονθήμερον ἀρχιερατικὸν μνημόσυνον ὑπὲρ ἀναπαύσεως τῆς ψυχῆς τοῦ προσφιλοῦς ἡμῶν

Κωνσταντίνου Ι. Πακλατζόγλου

παρακαλοῦμεν τοὺς συγγενεῖς καὶ φίλους ὡς καὶ πάντας τοὺς τιμῶντας τὴν μνήμην αὐτοῦ ὅπως παραστῶσιν εἰς τὴν ἐπιμνημόσυνον ταύτην τελετήν.

Ἡ τεθλιμμένη οἰκογένεια

ΕΙΔΟΠΟΙΗΣΙΣ

Λαμβάνω τὴν τιμὴν νὰ φέρω εἰς γνῶσιν τῆς ἀξιοτίμου πελατείας, ὅτι ὁ Δημήτριος Καραμάνογλους, τέως ὑπάλληλος τοῦ καταστήματός μου ἐπαύθη τῆς ἐργασίας του καὶ κατὰ συνέπειαν πᾶσα πρᾶξις, τὴν ὁποίαν ἤθελε διενεργήσει ἐπ' ὀνόματί μου εἶνε ἄκυρος.

Ἐν Κ)πόλει τῇ 25 Σ)βρίου 1910.
Ἀβράμ Ν. Βεδροσιάν

ΤΑ ΝΟΣΗΜΑΤΑ

ΤΟΥ ΔΕΡΜΑΤΟΣ καὶ ΣΥΦΙΛΙΔΙΚΑ
ΘΕΡΑΠΕΥΟΝΤΑΙ ΦΙΖΙΚΩΣ

ἐν τῇ τελείᾳ ΚΛΙΝΙΚΗ
ὑπὸ τοῦ εἰδικοῦ ἰατροῦ
Α. ΓΕΩΡΓΙΑΔΟΥ
τέως βοηθοῦ ἐν τῇ κλινικῇ τοῦ καθηγητοῦ A. Fournié ἐν Παρισίοις

Πλῆρες ἠλεκτροθεραπευτικὸν σύστημα, στατικὸν καὶ φαραδικὸν ρεῦμα, γαλβανοκαυτὴρ, ἠλεκτρόλυσις, οὐρηθροσκοπία κλπ.

Δέχεται καθ' ἑκάστην μέχρι τῶν 6 μ. μ. Μεγάλη Ὁδὸς Πέραν, ἀντικρὺ τῆς Ρωσικῆς πρεσβείας, ἄνωθεν τοῦ Ζαχαροπλαστείου Λεμπόν, δίοδος Ὀριεντὰλ (Καθρεπτης).

Τοὺς ἀπόρους δωρεὰν
Τρίτην καὶ Πέμπτην

ΒΟΥΤΥΡΟΝ ΝΩΠΟΝ ΦΕΡΕΤΖΙΚ

Ἐφιστῶμεν τὴν προσοχὴν τοῦ ἀξιοτίμου κοινοῦ, ὅτι αἱ μετὰ τῶν ἐν Πέρᾳ καταστήματι *Ἀδ. Παπαδοπούλου* ἀπὸ ἑπταετίας ὑφιστάμεναι συμφωνίαι *ἔληξαν* πρὸ δύο μηνῶν.

Τὴν ἐν Κων)πόλει ἀντιπροσωπείαν τοῦ καταστήματός μας ἀνεθέσαμεν εἰς τὸν ἐν *Ζινδὰν καπού, ὑπ' ἀρ. 285 βουτυρᾶν κ Κωνστ. Δ. Τριανταφυλλίδην.*

Πώλησις λιανικῶς καὶ χονδρικῶς

Παραγγελία ἄνω τῶν δέκα ὀκάδων, τῇ αἰτήσει τῶν κ. πελατῶν, παραδίδεται καὶ ἐν τῷ σταθμῷ Σιρκετζῆ.

Ἡ ἐπωνυμία μας, ὡς καὶ πρὸ τῆς συνεργασίας μετὰ τῶν κ. κ. Ἀδ. Παπαδοπούλου μένει *Α. Παπακυριάκης καὶ Σ-ία.*

Οἱ μέχρι σήμερον ἐκτιμήσαντες τὴν ποιότητα τοῦ βουτύρου μας εὐελπιστοῦμεν, ὅτι καὶ εἰς τὸ μέλλον θέλουσι μείνει εὐχαριστημένοι. *Α. Παπακυριάκης καὶ Σ-ία*

ΚΛΙΝΙΚΗ

ΟΥΡΟΠΟΙΗΤΙΚΩΝ ΚΑΙ ΑΦΡΟΔΙΣΙΩΝ ΝΟΣΗΜΑΤΩΝ
Γ. Δ. ΝΙΚΟΛΑΪΔΟΥ
εἰδικοῦ ἰατροῦ

Ἐπὶ ἔτη ἀσχοληθέντος ἐν τοῖς Νοσοκομείοις Παρισίων Necker, St. Louis, παρὰ τοῖς καθηγηταῖς Guyon, Albarran, Gaucher, Brocd.

Ἐν τῇ νέᾳ του κλινικῇ, καταρτισθείσῃ ἐπὶ νέων συστημάτων μετὰ νεωτάτων μηχανημάτων καὶ τελείας ἀσηψίας δέχεται τοὺς πάσχοντας ἐκ Νεφρῶν, Κύστεως, Οὐρήθρας καὶ Προστάτου. Ἐκτελεῖται *Κυστεοσκοπία ἠλεκτρική,* πρὸς διάγνωσιν καὶ θεραπείαν τῶν παθήσεων τῆς κύστεως (πυουρίας, αἱματουρίας κτλ.) *καθετηρισμὸς τῶν Οὐρητήρων* πρὸς διάγνωσιν καὶ θεραπείαν τῶν νεφρικῶν παθήσεων, *Οὐρηθροσκοπία* διὰ τὰς παθήσεις τῆς *οὐρήθρας.*

Μικροσκοπικὴ καὶ χημικὴ ἐξέτασις τῶν Οὔρων. Θεραπεία τῶν Ἀφροδισίων, *Βλεννοῤῥοίας,* ὀξείας καὶ χρονίας ἐξέτασις τοῦ αἵματος πρὸς διάγνωσιν τῆς *Συφίλιδος νέας καὶ παλαιᾶς.*

Δέχεται καθ' ἑκάστην ἀπὸ τῆς 9—12 π. μ. καὶ ἀπὸ τῆς 2—5 μ. μ. Μεγάλη ὁδὸς Πέραν Ἀπαρτεμὰν Ἀμποὺτ ἐφένδη ἀρ. 5 ἀπέναντι τῆς Ρωσικῆς Πρεσβείας.

ΔΙΑ ΝΑ ΕΠΙΤΥΧΗ ΤΙΣ

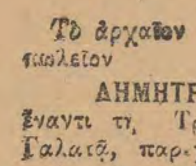

ΕΙΣ ΤΗΝ ΑΓΟΡΑΝ
ΤΩΝ ΚΟΣΜΗΜΑΤΩΝ
ΚΑΙ ΩΡΟΛΟΓΙΩΝ ἐξαρτᾶται ἐκ τῆς εὐσυνειδησίας τοῦ κοσμηματοπώλου

Τὸ ἀρχαῖον καὶ κεντρικὸν κοσμηματοπωλεῖον

ΔΗΜΗΤΡΙΟΥ ΑΛΕΞΑΝΔΡΙΔΟΥ

ἔναντι τῆς Τραπέζης Ἀθηνῶν, 117, ἐν Γαλατᾷ, παρέχει ὅλας τὰς ἐγγυήσεις καὶ τὰς συμφερωτέρας τιμὰς εἰς τοὺς ἀγοραστάς του.

ΕΠΙΣΚΕΦΘΗΤΕ ΤΟ ΔΙΑ ΝΑ ΒΕΒΑΙΩΘΗΤΕ

ΚΑΤΑΣΤΗΜΑΤΑ ΟΡΟΣΔΗ ΜΠΑΚ

ΟΜΕΡ ΕΦΕΝΤΗ ΧΑΝ

ΒΑΞΕ ΚΑΠΟΥ ΠΟΛΕΩΣ

ΤΟ ΕΥΘΗΝΟΤΕΡΟΝ ΚΑΤΑΣΤΗΜΑ
ΕΝ ΚΩΝΣΤΑΝΤΙΝΟΥΠΟΛΕΙ

ΠΛΟΥΣΙΑ ΣΥΛΛΟΓΗ ἀπὸ κάλτσες δι' ἄνδρας, Κάλτσες διὰ κυρίας καὶ παιδία, Φανέλλες, Κας-κορσέ, Sweaters, Ὑποκάμισα, Ἐνδυμασίαι δι' ἄνδρας, διὰ κυρίας καὶ παιδία, Βλοῦζες, Φοῦστες, Πενιουάρ, Κορσέδες, Μανδήλια, Γάντια, Ὀμβρέλλες, Μυρωδικά, Μαχαιροπήρουνα, Μαρσπιέ, Εἴδη ταξειδίου, Εἴδη παρισινά, Σκεύη οἰκιακά, Μερσερί, Δαντέλλες καὶ κεντήματα μεταξωτά, Μάλλινα, Βαμβακερά, Λευκὰ πανιά, Ἔπιπλα, Μουσαμάδες παντὸς εἴδους, Λινόλεουμ, Ὡρολόγια καὶ Ὑαλικά.

Μεγάλη πώλησις ὑπολοίπων καὶ κουπονίων μαλλίνων ὑφασμάτων εἰς ἐκτάκτως χαμηλὰς τιμάς

ΠΩΛΗΣΙΣ ΧΟΝΔΡΙΚΩΣ ΚΑΙ ΛΙΑΝΙΚΩΣ

Μόνη ἀποθήκη τῶν περιφήμων ραπτομηχανῶν PFAFF (Πφάφ) καὶ τῶν ὡρολογίων OMEGA (Ὠμέγα), τῶν ὁποίων οὐδὲν ὡρολόγιον ἐφάνη ἀνώτερον

ΜΙΑ ΠΑΛΑΙΑ ΣΥΝΗΘΕΙΑ

πλησιάζει νὰ ἐκλείψῃ

Πολλοὶ κοιμῶνται τὴν νύκτα ἔχοντες ἀναμμένην λάμπαν ἢ κανδήλας μὲ λάδι εἰς τὸν κοιτῶνά των μὲ βλάβην τῆς ὑγείας των καὶ κίνδυνον πυρκαϊᾶς.

Ἀπὸ ὅλα αὐτὰ δύναταί τις νὰ προφυλαχθῇ καίων τὰς

ΚΑΝΔΗΛΑΣ GOUDA

τελειοτάτου συστήματος μὲ ἐλαχίστην δαπάνην.

Ὑγεία, οἰκονομία, καθαριότης καὶ ἀσφάλεια εἶνε τὰ προτερήματα τῶν κανδηλῶν Gouda.

Δοκιμάσατε διὰ νὰ πεισθῆτε περὶ τῆς ὑπεροχῆς αὐτῶν.

ΜΟΝΟΙ εἰσαγωγεῖς Ν. Σ. Κεβεντζόγλου καὶ Υἱὸς Πόλει Τουτοὺν Γιουμπρουκ ἀρ. 31 καὶ ἐν Γαλατᾷ Μεχμὲτ Ἀλῆ πασᾶ χὰν (ὄπισθεν) ἀρ. 17.

ΛΙΑΝΙΚΩΣ εἰς τὰ καλλίτερα παντοπωλεῖα.

Διὰ τὰς

ΚΑΛΑΣ ΟΙΚΟΚΥΡΑΣ

εἶνε σπουδαῖον ζήτημα ἡ ἐκλογὴ τῶν σπαρματσέτων τὰ ὁποῖα μεταχειρίζονται στὰ σπίτια των.

Τὰ καλὰ σπαρματσέτα δὲν στάζουν, δὲν λερώνουν τὸ δάπεδον, τὰ χαλιὰ καὶ τὰς χεῖρας, δὲν λυώνουν γρήγορα καὶ δὲν ἐξοδεύονται πολλά.

Τὰ ἔξοχα κηριὰ

ΣΟΥΛΤΑΝΙΕ

εἶνε τὰ καλλίτερα ὅλων ἐν τῇ ἀγορᾷ μας. Μία δοκιμὴ καὶ **ΕΝΟΣ ΜΟΝΟΝ ΚΕΡΙΟΥ** θὰ δείξῃ εἰς τὰς οἰκοκυρὰς ποῖα σπαρματσέτα πρέπει νὰ μεταχειρίζωνται.

ΜΟΝΟΙ εἰσαγωγεῖς Ν. Σ. Κεβεντζόγλου καὶ Υἱὸς Τουτοὺν Γιουμπρουκ Πόλει ἀρ. 31 καὶ ἐν Γαλατᾷ Μεχμὲτ Ἀλῆ Πασᾶ χὰν (ὄπισθεν) ἀρ. 17.

ΛΙΑΝΙΚΩΣ εἰς ὅλα τὰ καλὰ παντοπωλεῖα.

Θέλετε νὰ ἀπολαύσετε νοστιμώτατον πρόγευμα ἢ δεῖπνον; — Μεταβῆτε παρευθὺς εἰς τὸ ἄρτι ἐγκαινισθὲν ἑστιατόριον τοῦ Λουξεμβούργου.

Μεγάλη ὁδὸς τοῦ Πέραν, μὲ εἴσοδον ἐκ τοῦ καφενείου καὶ ἐκ τῆς ὁδοῦ Σακὶζ Ἀγατς, ὅπου θέλετε πεισθῆ περὶ τῆς ἐξαιρέτου ποιότητος τῶν ἐδεσμάτων, τῆς τελειότητος ἐν τῇ ὑπηρεσίᾳ καὶ τῆς μετριότητος τῶν τιμῶν.

Νέον Ξενοδοχεῖον ὑπὸ τὴν ἐπωνυμίαν ὁ «ΑΣΛΑΝ» (Ἀσλάν)

Τὸ ὁμογενὲς Ἠπειρωτικόν, οἰκογενειακόν, καθαρώτατον καὶ εὐρύχωρον ἐν Σιρκετζῇ, ὁδὸς Τροχιοδρόμου, ὄπισθεν καὶ ἄνωθεν τοῦ ὀδοντοϊατρείου Ἀθ. Βασιλειάδου ἀρ. 18. Οἱ θέλοντες ἀνενόχλητον διαμονήν, ἄκραν περιποίησιν προσελθέτωσαν, οἱ ἐπιθυμοῦντες δὲ νὰ θεραπεύσωσι τοὺς σεσηπότας ὀδόντας των ἐπιστημονικῶς παρὰ τοῦ ρέκτου ὀδοντοϊατροῦ Ἀθ. Βασιλειάδου, θὰ λάβωσι καὶ τὴν σωτηρίαν συμβουλήν, πῶς νὰ μὴ καταστρέφωνται οἱ φυσικοὶ ὀδόντες. Ὁ ἴδιος κατασκευάζει τεχνητοὺς ὀδόντας καὶ ὀδοντοστοιχίας στερεὰς καὶ εὐθυνωτέρας ὅλων. Ἐξαγωγὴ ὀδόντων καὶ ριζῶν εὐχερῶς μὲ γρόσια 10, καθάρισμα γρ. 10, θεραπεῖαι 10, τὰς χρυσᾶς ἐργασίας εἰς τὸ ἥμισυ τῶν συνήθων τιμῶν, τοὺς πτωχοὺς καθ' ἑκάστην πλὴν τῶν τεχνητῶν δωρεάν, δέχεται ἐπισκέψεις καθ' ὅλας τὰς ὥρας καὶ ἡμέρας καὶ ἐν καιρῷ νυκτός.

Ἀθ. Βασιλειάδης

Α. Γ. ΠΟΛΙΤΟΥ

ΙΑΤΡΟΥ

Κλινικὴ τῶν οὐροποιητικῶν καὶ συφιλιδικῶν νοσημάτων

Κατὰ τὸ σύστημα τοῦ ἐν Παρισίοις καθηγητοῦ *Γκιγιόν*

Σταμπούλ, Μπαξὲ-καπού ἔναντι τοῦ νέου καταστήματος Σ. Σ. Ἔφ παρὰ τὴν εἴσοδον τοῦ Τελωνείου

Δέχεται καθ' ἑκάστην 5—11 τουρκιστί

Εἰδικῶς σπουδάσας θεραπεύω ριζικῶς διὰ μεθόδου ἀποτελεσματικῆς καὶ διὰ ὅλων τῶν νεωτέρων φαρμάκων καὶ ἐργαλείων τὴν ΣΥΦΙΛΙΝ μὲ ὅλας τὰς ἐκδηλώσεις της ἐπὶ τοῦ λαιμοῦ, τοῦ δέρματος, τοῦ ἐγκεφάλου κλπ., τὴν ΒΛΕΝΝΟΡΡΟΙΑΝ ὀξεῖαν καὶ τὴν πλέον χρονίαν, *τὰ στενώματα,* τὰ νοσήματα τῶν *νεφρῶν, τῆς κύστεως, τοῦ προστάτου, τὴν ἀνικανότητα, τὴν σπερματόρροιαν.*

Ἡ μικροσκοπικὴ καὶ μικροβιολογικὴ ἐξέτασις τῶν οὔρων καὶ παντὸς ἐκκρίματος, ἡ ἐξέτασις διὰ τῶν ἠλεκτρικοῦ οὐρηθροσκοπίου καὶ ἠλεκτρικοῦ λαρυγγοσκοπίου καὶ ἡ 15ετὴς μου πεῖρα οὐδεμίαν ἀφίνουσιν ἀμφιβολίαν διὰ τὴν διάγνωσιν καὶ θεραπείαν.

Ἠλεκτροθεραπείας σύστημα πλῆρες, δηλ. ἠλεκτρόλυσις, γαλβανοκαυτική, ρεῦμα φαραδαϊκὸν κλπ. κλπ.

ΝΕΟΝ ΞΕΝΟΔΟΧΕΙΟΝ „Η ΠΑΤΡΙΣ“

ΠΕΡΙΚΛΕΟΥΣ ΑΣΠΡΟΥΔΙΤΗ
ἐν Ἰκονίῳ, ἀπέναντι τοῦ σταθμοῦ

Τὸ ἄνωθι κατάστημα περιλαμβάνον πλούσιον παντοπωλεῖον, ἑστιατόριον καὶ ζυθοπωλεῖον, εἶνε τὸ καταλληλότερον διὰ τοὺς ἐπισκεπτομένους τὸ Ἰκόνιον, λόγῳ τῆς κεντρικῆς αὐτοῦ θέσεως, τῆς καθαριότητος, τῶν τροφίμων καὶ τῆς ἀμέμπτου ὑπηρεσίας, διὸ καὶ συνιστᾶται θερμῶς.

15,000 ΚΟΥΠΟΝΙΑ

ΔΙΑ ΚΟΣΤΟΥΜΙΑ
ΠΑΡΔΕΣΟΥ
ΠΑΛΤΑ
ΠΑΝΤΑΛΟΝΙΑ

ΥΦΑΣΜΑΤΑ ΔΙΑ ΦΑΝΤΑΖΙ ΓΕΛΕΚΙΑ

ΕΙΣ ΤΙΜΑΣ ΤΩΝ ΕΡΓΟΣΤΑΣΙΩΝ

ΕΠΙΣΚΕΦΘΗΤΕ ΔΙΑ ΝΑ ΠΕΙΣΘΗΤΕ

ΤΙΜΑΙ ΩΡΙΣΜΕΝΑΙ

Πόλις, Σιρκετζῆ, Τραμβάϊ Τζαδεσῆ, Κιοπρουλοῦ χάν, ἀρ. 24

ΕΙΣ ΤΟ ΑΓΓΛΙΚΟΝ ΚΑΤΑΣΤΗΜΑ ΚΟΥΠΟΝΙΩΝ

Εἷς πάντα ἀγοραστὴν θέλει ἐπιστρέφεσθαι τὸ ἰσότιμον τῆς ἀξίας τοῦ ἐμπορεύματος ἐν περιπτώσει καθ' ἣν δὲν θέλει μένει εὐχαριστημένος.

ΣΗΜ. — Κατ' αἴτησιν τῶν πελατῶν ἀποστέλλονται δείγματα εἰς τὰς ἐπαρχίας

ΤΑΣ ΚΥΡΙΑΚΑΣ ΑΝΟΙΚΤΟΝ

ΤΑ ΝΕΑ ΤΗΣ ΗΜΕΡΑΣ

(ΑΠΟ ΧΘΕΣ ΕΩΣ ΣΗΜΕΡΟΝ)

(ΤΗΛΕΓΡΑΦΗΜΑΤΑ ΤΩΝ ΠΡΑΚΤΟΡΕΙΩΝ)

Ο ΣΤΑΛΥΠΙΝ ΑΡΧΙΓΡΑΜΜΑΤΕΥΣ ΤΗΣ ΑΥΤΟΚΡΑΤΟΡΙΑΣ

Βερολῖνον, 30. Ἡ «Ἡμερησία Ἐπιθεώρησις» τοῦ Βερολίνου πληροφορεῖται ἐκ Πετρουπόλεως, ὅτι ὁ κ. Σταλυπὶν θὰ διορισθῇ ἐντὸς ὀλίγου ἀρχικαγκελάριος τοῦ Ρωσικοῦ Κράτους.

ΑΙ ΕΝ ΓΑΛΛΙΑ ΑΠΕΡΓΙΑΙ

Παρίσιοι, 30. Ὁ τύπος καὶ ἡ κοινὴ γνώμη ἀποδοκιμάζουν τὴν γενικὴν ἀπεργίαν κατακρίνοντες τὴν Βουλὴν ἐξαναγκάσασαν χάριν ἐκλογικῶν λόγων τοὺς ἐργάτας νὰ προβάλωσιν ἀπραγματοποιήτους ἀξιώσεις.

***

Παρίσιοι, 30. Αἱ μεταξὺ Παρισίων καὶ Βερολίνου σιδηροδρομικαὶ συγκοινωνίαι, ὡς καὶ αἱ μετὰ τῆς Ἀγγλίας διεκόπησαν. Ἡ μεταφορὰ τροφίμων καὶ αἱ ἁμαξοστοιχίαι περιχώρων ἀπαντῶσι δυσκολίας. Ἐπαπειλεῖται ἀπεργία καὶ τῶν ὑπαλλήλων τοῦ ἠλεκτροφωτισμοῦ καὶ τῆς ἕλξεως. Ὁ πρόεδρος Φαλλιὲρ ἐπέστρεψεν εἰς Παρισίους καὶ προσπαθεῖ νὰ ἐξεύρῃ ἔδαφος συνεννοήσεως.

***

Παρίσιοι, 30. Τὸ συνδικᾶτον τῶν σιδηροδρομικῶν ὑπαλλήλων ἀπεφάσισε νὰ κηρύξῃ γενικὴν ἀπεργίαν ἐφ' ὅλων τῶν γραμμῶν. Φόβος ὑπάρχει μήπως ἀπήργησαν ἐκ συμπαθείας καὶ οἱ ὑπάλληλοι τοῦ περιφερειακοῦ σιδηροδρόμου. Ἡ γραμμὴ Παρισίων-Λυῶνος-Μεσογείου διέκοψε πᾶσαν κίνησιν, αἱ ἄλλαι γραμμαὶ περιώρισαν τὰς συγκοινωνίας εἰς τὸ ἐλάχιστον ὅριον. Ὑπάρχουν πολλὰ κρούσματα σκοπίμου καταστροφῆς τῶν μέσων τῆς κινήσεως. Ἐγγὺς τῶν βελγικῶν συνόρων αἱ σιδηραῖ ράβδοι ἐξεβιδώθησαν εἰς διάστημα 200 μέτρων. Αἱ δι' αὐτοκινήτων συγκοινωνίαι προσέλαβον τεραστίας διαστάσεις.

***

Παρίσιοι, 30. Ὁ πρόεδρος κ. Φαλλιὲρ ἐπέστρεψε.

Αἱ βλάβαι ἃς ἐπέφερον οἱ ἀπεργοὶ εἰς τὰς γραμμὰς εἶνε πολλαί. Ἐγγὺς τῶν ἐν Μονταὶρ ἐργοστασίων ἐκόπησαν τὰ τηλεγραφικὰ σύρματα. Ἀλλαχοῦ ἀπεσπάσθη τῆς ἀτμομηχανῆς ἡ ἁμαξοστοιχία. Εἰς τὰς 8 τῆς ἑσπέρας οἱ ὑπάλληλοι τῶν γραμμῶν Παρισίων—Λυῶνος—Μεσογείου καὶ περιχώρων μετὰ τῶν συναδέλφων των τῆς νυκτερινῆς ὑπηρεσίας τῶν Δυτικῶν καὶ τῶν Ἀνατολ. Σιδηροδρόμων ἐκήρυξαν γενικὴν ἀπεργίαν.

Ὁ κ. Πατὼ παρουσιάσθη χθὲς μ. μ. εἰς τὴν Νομαρχίαν τοῦ Σηκουάνα καὶ ὑπέβαλεν ὑπὸ τύπον ἐξαναγκασμοῦ εἰς τὸν νομάρχην τὰς πρὸ δύο μηνῶν ὑπὸ τῶν ἠλεκτροεργατῶν διατυπωθείσας ἀπαιτήσεις.

Μεγάλη συνέλευσις σιδηροδρομικῶν ἐργατῶν ἐψήφισε δήλωσιν διαμαρτυρομένην κατὰ τοῦ διατάγματος κινητοποιήσεως τῶν σιδηροδρομικῶν ὑπαλλήλων καὶ ἀποφασίσασα νὰ μὴ προσέλθῃ.

Ἡ ἑταιρεία τῶν σιδηροδρόμων τοῦ Βορρᾶ ἀπέπεμψεν ἕως 30 πράκτορας,

Ἡ κυκλοφορία τῶν ἁμαξῶν διεκόπη ἀπὸ τῆς 1.30 μ. μ. εἰς τοὺς σταθμοὺς Ἀπομάχων, Ἁγ. Λαζάρου, ἐξαρτωμένους ἐκ τοῦ συμπλέγματος τῶν Δυτικῶν καὶ Ἀνατολικῶν γραμμῶν.

Οἱ ἀπεργοὶ ἔσπρωξαν μίαν ἀτμομηχανὴν ἐπὶ τοῦ ἑνωτικοῦ σημείου τῆς εἰς Μπεκῆ ἀγούσης γραμμῆς καὶ ἀνέστειλαν οὕτω τὴν συγκοινωνίαν. Πολλαὶ ἁμαξοστοιχίαι μένουν ἀκινητοῦσαι. Συνελήφθησαν τρεῖς ἀπεργοὶ εἰς τὸν σταθμὸν Μπατινιὸλ ἐπὶ ἀποπείρᾳ διαφθορᾶς τῶν ἐργαζομένων.

Ἡ διεύθυνσις τῆς ἑταιρείας τῶν ἀνατολικῶν γραμμῶν ἱκανοποίησεν ἱκανὰς τῶν ἀπαιτήσεων τῶν ὑπαλλήλων. Ἡ ἀστυνομία προέβη εἰς ἀνακρίσεις ἐναντίον τῶν ὑποκινητῶν τοῦ κινήματος.

Ἀνακοίνωσις τοῦ ὑπουργείου τῶν Δημοσίων Ἔργων λέγει, ὅτι εἰς τὸν Βόρειον σταθμὸν καθ' ὅλην τὴν χθεσινὴν ἡμέραν εἰσῆλθον καὶ ἐξῆλθον 128 ἁμαξοστοιχίαι.

Ἐπαισθητὴ βελτίωσις ἐν Λίλλῃ. Εἰς τὸν ἀνατολικὸν σταθμὸν ὅλαι αἱ ἁμαξοστοιχίαι ἀνεχώρησαν. Ἡ ὑπηρεσία εἶνε τακτική. Ἐπὶ 200 ἀπεργῶν οἱ 100 ἐπανέλαβον τὰς ἐργασίας. Ὅλα τὰ τηλεγραφικὰ σύρματα τοῦ ἀνατολικοῦ μέρους τῆς Γαλλίας καὶ τοῦ ἐξωτερικοῦ λειτουργοῦν. Ἐν Λίλλῃ συνέλευσις ἐκ 4000 προσκληθέντων διὰ τοῦ διατάγματος τῆς κινητοποιήσεως, δὲν ἀπήντησεν εἰς τὴν ὑπὸ τὰς σημαίας πρόσκλησιν.

***

Παρίσιοι, 30. Αἱ σιδηροδρομικαὶ ἀπεργίαι ἐγενικεύθησαν. Στρατιωτικαὶ δυνάμεις ἐτοποθετήθησαν κατὰ μῆκος τῶν σιδηροδρομικῶν γραμμῶν ἐκ φόβου μήπως οἱ ἀπεργοὶ ἐπιφέρουν βλάβας εἰς αὐτάς.

Πολλαὶ χιλιάδες ὑπαλλήλων κληθέντων ὑπὸ τὰς σημαίας διὰ περίοδον 21 ἡμερῶν στρατιωτικῆς ἐκγυμνάσεως δὲν ἀνταπεκρίθησαν εἰς τὴν πρόσκλησιν.

Ο ΡΩΣΙΚΟΣ ΠΡΟΫΠΟΛΟΓΙΣΜΟΣ

Πετρούπολις, 30. Ὁ προϋπολογισμὸς τῆς Αὐτοκρατορίας διὰ τὴν χρῆσιν τοῦ 1911 προβλέπει τακτικὰς εἰσπράξεις ἀνερχομένας εἰς 26696 ἑκατ. καὶ δαπάνας τακτικὰς εἰς 25459 ἑκατ. ρούβλια.

ΤΑ ΙΤΑΛΙΚΑ ΟΙΚΟΝΟΜΙΚΑ

Ρώμη, 30. Κατὰ τὸν μῆνα Σεπτέμβριον αἱ τελωνειακαὶ εἰσπράξεις ἐπαρουσίασαν πλεόνασμα ἐξ 6 ἑκατομμυρίων φράγκων.

ΤΟ ΠΑΝΕΠΙΣΤ. ΙΩΒΗΛΑΙΟΝ ΒΕΡΟΛΙΝΟΥ

Βερολῖνον, 30. Ἡ Νομικὴ Σχολὴ ἀπένειμε τὸν τίτλον διδάκτορος τῆς Νομικῆς εἰς τὸν Αὐτοκράτορα.

Οἱ ἐκ τῶν ξένων εἰς τὰς ἑορτὰς παραστάντες ἦσαν ὁ θεῖος τοῦ Χεδίβου πρίγκηψ Φουάτ, προστάτης τοῦ ἐν Καΐρῳ Πανεπιστημίου.

Βερολῖνον, 30. Τιμητικοὺς τίτλους νομικῆς ἔλαβον ὁ ἀρχιγραμματεὺς τῆς Αὐτοκρατορίας Μπέτμαν Χόλβεγ, ὁ πρόεδρος τοῦ γερμανικοῦ Κοινοβουλίου φὸν Ραίμπαπων, ὁ κ. Δελμπρὺκ καὶ ἄλλοι.

ΟΙ ΕΝ ΣΑΜΠΙΝΙΟ ΠΕΣΟΝΤΕΣ ΓΕΡΜΑΝΟΙ

Παρίσιοι, 30. Τὸ εἰς μνήμην τῶν κατὰ τὸν πόλεμον τοῦ 1870 πεσόντων ἐδ Σαμπινιὸ Βυρτεμβεργίων ἱδρυθὲν μνημεῖον ἐγκαινιάσθη.

ΕΚΚΛΗΣΙΑ

ΟΙΚΟΥΜΕΝΙΚΟΝ ΠΑΤΡΙΑΡΧΕΙΟΝ

Ι. Σύνοδος

Ὑπὸ τὴν προεδρίαν τῆς Α. Θ. Π. συνῆλθε χθὲς π. μ. ἡ Ι. Σύνοδος εἰς τὴν τακτικήν της συνεδρίαν καὶ εἰργάσθη διοικητικῶς.

Γράμμα Ἄγγλου κληρικοῦ

Ἐπὶ Συνόδου ἀνεγνώσθη γράμμα τοῦ τέως σχολάρχου τῆς ἐν Ἀθήναις Ριζαρείου σχολῆς Μητροπολίτου Πενταπόλεως κ. Νεκταρίου, ἐπισυνάπτοντος ἐπιστολὴν Ἄγγλου κληρικοῦ παλαιοκαθολικοῦ τοῦ κ. Κάμπελ, ὅστις δηλοῖ, ὅτι ὑπάρχουσι πλεῖστοι παλαιοκαθολικοὶ ἐν Ἀγγλίᾳ, οἵτινες ἐπιθυμοῦσι νὰ προσέλθωσιν εἰς τὴν ὀρθοδοξίαν. Ὁ Ἄγγλος κληρικὸς προσθέτει, ὅτι ἐπὶ τούτῳ ἔγραψε καὶ πρὸς τὰς Ι. Συνόδους Κων)πόλεως καὶ Πετρουπόλεως.

Ἡ Ι. Σύνοδος ἀπεφάσισεν, ἐπειδὴ οὐδὲν τοιοῦτον γράμμα ἐλήφθη, νὰ γραφῇ εἰς τὸν προϊστάμενον τῆς ἐν Λονδίνῳ ἑλληνικῆς Κοινότητος παν. ἀρχ. κ. Παγώνην νὰ ζητήσῃ πληροφορίας περὶ τῶν ὑπὸ τοῦ Ἄγγλου κληρικοῦ ἀναφερομένων.

Τὸ ἐκπαιδευτικὸν ζήτημα

Χθὲς ἀργὰ ἀπεστάλη εἰς τὰ Πατριαρχεῖα τεσκερὲς τοῦ ὑπουργείου τῆς Δικαιοσύνης, ἐν τῷ ὁποίῳ ἐπισυνάπτεται ἡ πρὸς τὰς ἐπαρχιακὰς ἀρχὰς ἐγκύκλιος τοῦ ὑπουργείου τῆς Παιδείας, καθ' ἣν θὰ καταδιώκωνται ποινικῶς, ὅσοι ἐκ τῶν διευθυντῶν τῶν μὴ μουσουλμανικῶν σχολῶν ἤθελον ἀρνηθῇ νὰ παράσχωσι τὰς ζητουμένας πληροφορίας διὰ τοὺς ἐπιθεωρητὰς τοῦ ὑπουργείου τῆς Παιδείας.

Ἐπεμβάσεις εἰς τὰ ἐκπαιδευτικὰ προνόμια

Διὰ γράμματός του ἐπὶ Συνόδου ἀναγνωσθέντος, ὁ Παν. Μητροπολίτης Ἐλευθερουπόλεως ἀναγγέλλει, ὅτι ἡ ἀστυνομία προσεκάλεσε τὸν διευθυντὴν τῆς ἐν Πραβίῳ ἑλληνικῆς σχολῆς καὶ διέταξεν αὐτὸν νὰ δώσῃ λεπτομερῆ κατάλογον τῶν διδασκάλων καὶ τῶν μαθητῶν ὡς καὶ τῆς ὑπηκοότητος αὐτῶν. Πρὸς τούτοις ἐζητήθη καὶ λεπτομερὴς κατάλογος τῶν διδακτικῶν βιβλίων ὡς καὶ τῆς διδασκομένης ὕλης.

Ἡ ἀστυνομία ἠπείλησε τὸν διευθυντὴν τῆς Σχολῆς, ὅτι, ἐὰν ἀρνηθῇ νὰ δώσῃ τὰς ζητηθείσας πληροφορίας, θὰ κλεισθῇ ἡ σχολὴ χωρὶς νὰ ληφθῶσι ποσῶς ὑπ' ὄψιν οὔτε τὰ προνόμια οὔτε αἱ διαμαρτυρίαι τῶν Πατριαρχείων.

Ἡ Ι. Σύνοδος, πρὸ πάσης νεωτέρας ἐνεργείας, ἐνέκρινε ν' ἀναμείνῃ τὰ ἀποτελέσματα τοῦ πρὸς τὴν Κυβέρνησιν περὶ τοῦ ἐκπαιδευτικοῦ ζητήματος ἀποσταλέντος τακριρίου.

Τὰ ἐν Κρουσόβῳ καὶ Μοναστηρίῳ

Ἐπὶ Συνόδου ἀνεγνώσθη ἔκθεσις τοῦ Σεβ. Μητροπολίτου Πελαγονίας περὶ τῶν ἐν Κρουσόβῳ. Συγχρόνως ὁ ἅγ. Πελαγονίας ἐπισυνάπτει καὶ κατάλογον τῶν τραυματισθέντων χωρικῶν ὑπὸ τῆς πρὸς ἀφοπλισμὸν ἐπιτροπῆς. Ἡ ἔκθεσις θὰ δημοσιευθῇ ἐν τῇ «Ἐκκλ. Ἀληθείᾳ».

Κανονικαὶ ἄδειαι

Ἡ Ι. Σύνοδος παρέσχε τὴν ἄδειαν εἰς τὸν Σεβ. Μητροπολίτην Νεοκαισαρείας νὰ μεταβῇ εἰς Εὐρώπην πρὸς περίθαλψιν τῆς ὑγείας του.

Εὐαρέσκεια τῆς Ἐκκλησίας

Συνοδικῶς ἐνεκρίθη, ὅπως ἐκφρασθῇ ἡ εὐαρέσκεια τῆς Μ. Ἐκκλησίας εἰς τοὺς κ. κ. ἀδελφοὺς Δεϊρμεντζόγλου, οἵτινες προσήνεγκον 700 λίρας πρὸς ἀνέγερσιν ἱερατικῆς σχολῆς ἐν τῇ κωμοπόλει Χάβζα τῆς ἐπαρχίας Ἀμασείας.

Εὐχαριστήρια τοῦ βασιλέως τοῦ Μαυροβουνίου

Κατὰ τὴν συνοδικὴν συνεδρίαν ἀνεγνώσθη ἐπιστολὴ τοῦ βασιλέως τοῦ Μαυροβου-

νίου Νικολάου, εὐχαριστοῦντος τὴν Μ. Ἐκκλησίαν διὰ τὰς ἐπὶ τῷ ἰωβηλαίῳ του εὐχὰς τοῦ Οἰκουμ. Πατριαρχείου.

Θάνατος ἐκ κακώσεων

Ἐπὶ Συνόδου ἀνεγνώσθη ἐπιστολὴ ἐκ Χάβζας τῆς ἐπαρχίας Ἀμασείας, ἀναφέρουσα, ὅτι χριστιανός τις ἐκ Κρήτης, ὅστις ἐπρόκειτο νὰ μεταφερθῇ εἰς τὰς φυλακὰς τῆς Σεβαστείας, ἀπέθανεν αἰφνιδίως εἰς τὰς φυλακὰς τῆς Χάβζας.

Αἱ χριστιαναὶ γυναῖκες, αἵτινες ἐσαβάνωσαν αὐτὸν παρετήρησαν, ὅτι ἐπὶ τοῦ σώματός του ἔφερε πληγὰς καὶ μώλωπας, ἐξ οὗ συμπεραίνεται, ὅτι ἀπέθανεν ἀπὸ κακώσεις καὶ δαρμούς.

Ἀπεφασίσθη, ὅπως γραφῇ διαμαρτυρίας τακρίριον πρὸς τὴν Κυβέρνησιν.

Πνευματικὸν δικαστήριον

Ὑπὸ τὴν προεδρίαν τοῦ Σεβ. ἁγ. Σαρανταεκκλησιῶν συνῆλθε χθὲς μ. μ. τὸ πνευματικὸν Δικαστήριον καὶ εἰργάσθη μέχρι τῶν 6 μ. μ. ἐπὶ τῶν ὑποθέσεων, τῶν ἐν τῷ δικαστικῷ πινακίῳ ἀναγραφομένων.

Μητροπολίτης Ἡλιουπόλεως

Ὁ Παν. Μητροπολίτης Ἡλιουπόλεως ἐτέλεσε χθὲς ἐπὶ Συνόδου τὴν νενομισμένην εὐχαριστίαν τῆς ἐκλογῆς του.

Πατριαρχικὴ τράπεζα

Χθὲς τὴν μεσημβρίαν παρεκάθησαν εἰς τὴν πατριαρχικὴν τράπεζαν οἱ Π. Μητροπολῖται Σμύρνης καὶ Ἡλιουπόλεως.

Μητροπολίτης Νικαίας

Σήμερον ἀπέρχεται εἰς τὴν ἐπαρχίαν του ὁ Σεβ. Μητροπολίτης Νικαίας, ὅστις ἀπεχαιρέτησε χθὲς τὴν Α.Θ.Π.

Ὁ ἅγ. Νικαίας, ἐπὶ τῇ ἀναχωρήσει του, παρέθηκε δεῖπνον εἰς τοὺς ἁγ. Συνοδικούς.

Πατριαρχικὴ χοροστασία

Ἡ Α. Θ. Π. αὔριον θὰ χοροστατήσῃ ἐν τῷ ἱερῷ ναῷ τοῦ Ὀρτάκιοϊ.

Ἐπισκέψεις

Ἐκ μέρους τῆς Α. Θ. Π. τὸν Π. Μητροπολίτην Μηθύμνης ἐπεσκέφθη ὁ Παν. Μ. Ἀρχιδιάκονος κ. Ἀθηναγόρας.

Πατριαρχικὰ συλλυπητήρια

Εἰς τὴν χθὲς ἐν Ξηροκρήνῃ τελεσθεῖσαν ἐπιμνημόσυνον τελετὴν τῆς μητρὸς τοῦ Ἄρχοντος Μ. Λογοθέτου παρέστη ἐκ μέρους τῆς Α.Θ.Π. ὁ Παν. Μ. Ἀρχιδιάκονος κ. Ἀθηναγόρας.

Παράπονα ἐναντίον προϊσταμένου

Χθὲς ἐπιτροπὴ ἐνοριτῶν Γαλατᾶ παρουσιασθεῖσα πρὸ τῆς Α.Θ.Π. ὑπέβαλεν Αὐτῇ ἀναφορὰν ἐναντίον τοῦ προϊσταμένου τοῦ ἁγ. Νικολάου αἰδ. κ. Τιμοθέου Σοφιανοῦ.

Γυναικεῖα Μονὴ ἐν Καζάν

Ἐπὶ Συνόδου ἀνεγνώσθη γράμμα τῆς ἡγουμένης τῆς ἐν Καζὰν τῆς Ρωσίας γυναικείας Μονῆς, ἥτις συγχαίρει τὴν Ἐκκλησίαν, ἐπὶ τῷ νέῳ ἐκκλησιαστικῷ ἔτει.

Πατριαρχικὴ χοροστασία

Τὴν προσεχῆ Κυριακήν, ἡ Α. Θ. Παναγιότης θέλει χοροστατήσει κατὰ τὴν θείαν λειτουργίαν ἐν τῷ ἐν Μεσαχώρῳ ἱερῷ ναῷ τοῦ ἱερομάρτ. ἁγ. Φωκᾶ.

Θρησκευτικὸν Ἀναγνωστήριον Κοντοσκαλίου

Τὴν προσεχῆ Κυριακὴν 3ην ἀρξαμένου μηνὸς περὶ ὥραν 8ην τουρκ. θέλει κάμει τὸ Κυριακὸν μάθημα τοῦ θρησκ. Ἀναγνωστηρίου τῆς ἡμετέρας Κοινότητος ὁ πολυφίλητος ἱερατ. προϊστάμενος τῆς Ἁγίας Κυριακῆς Κοντοσκαλίου Αἰδεσιμ. κ. Χρυσόστομος Παπᾶ Θεοδώρου, ὅστις καὶ ἐφεξῆς θέλει συνεχίσῃ τὰ Κυριακὰ μαθήματα τοῦ Ἀναγνωστηρίου, ὅσον καὶ τὰ ἐπ' Ἐκκλησίας κηρύγματα αὐτοῦ. Οὐδεμία δὲ ἀμφιβολία, ὅτι πάντες οἱ ἐκτιμῶντες τὴν ἐγνωσμένην αὐτοῦ ἱκανότητα καὶ τοῦ θείου λόγου τὴν ὠφέλειαν, θέλουσι σπεύσει ὡς καὶ πρὶν ἐκθύμως καὶ ἀνελλιπῶς, ὅπως καρπωθῶσι θείᾳ χάριτι τῆς ἐντεῦθεν κατ' ἄμφω ψυχικῆς τε καὶ σωματικῆς ὠφελείας.

ΑΡΜΕΝΙΚΟΝ ΠΑΤΡΙΑΡΧΕΙΟΝ

Ἡ μεγάλη μεταρρυθμιστικὴ Ἐθνοσυνέλευσις

Ἡ μεγάλη μεταρρυθμιστικὴ Ἐθνοσυνέλευσις τῶν Ἀρμενίων ἥτις ἐπρόκειτο νὰ συγκληθῇ διὰ τὰς ἐπενεκτέας εἰς τὸ ἱεροτελεστικὸν μέρος τῆς θρησκείας μεταρρυθμίσεις ἀπεφασίσθη ν' ἀναβληθῇ, διότι δὲν φαίνεται, ὅτι θ' ἀποβῇ καρποφόρος εἰς ἀποτελέσματα καὶ ἐνδεχόμενον νὰ ἐπιφέρῃ παρὰ τῷ ἀρμενικῷ ἔθνει δυσαρεσκείας καὶ διαφωνίας.

ΟΛΑ ΤΑ ΑΝΤΙΚΕΙΜΕΝΑ

ΕΠΙ ΠΙΣΤΩΣΕΙ

ΕΙΣ ΤΗΝ ΑΝΩΝΥΜΟΝ ΕΤΑΙΡΙΑΝ

Ο ΕΡΥΘΡΟΣ ΑΛΕΚΤΩΡ

ΣΤΑΜΠΟΥΛ, ΤΑΡΑΚΤΣΙΔΑΡ

ΑΝΤΙΚΟΝ ΤΑΜΙΕΥΤΗΡΙΟΝ

ΤΡΑΠΕΖΗΣ ΜΙΤΥΛΗΝΗΣ

4 0/0

ΤΕΛΕΥΤΑΙΑ ΩΡΑ

ΑΙ ΕΛΛΗΝΟΤΟΥΡΚΙΚΑΙ ΣΧΕΣΕΙΣ

Η ΚΑΤΑΣΤΑΣΙΣ

Εἶνε πλέον ἢ βέβαιον, ὅτι ἐξακολουθοῦν αἱ ἐνέργειαι πρὸς ἐπιτυχίαν συνεννοήσεως μεταξὺ Τουρκίας καὶ Ἑλλάδος, χωρὶς ὅμως καὶ νὰ φαίνεται ἀκόμη εὐκρινῶς εἰς ποῖον σημεῖον εὑρίσκονται αὗται.

Ἡ προστατεύουσα ἢ μᾶλλον ἡ κινοῦσα τὰς τοιαύτας ἐνεργείας Δύναμις ἐξακολουθεῖ τὸ ἔργον της παρὰ τὴν ἀντίστασιν, τὴν ὁποίαν προτάσσει ὡρισμένη τις μερὶς ἐκ τῶν ἰθυνόντων, ἥτις ἰδίαν ἐννοοῦσα ἀδιάλλακτον νὰ ἔχῃ πολιτικήν, δὲν φαίνεται ποσῶς πρόθυμος νὰ ἀκούῃ τὰς ἔξωθεν συμβουλάς, ἔστω καὶ ἂν αὗται προέρχωνται παρὰ προσώπων, τῶν ὁποίων δὲν διαμφισβητεῖται ὡς ἐκ τῶν περιστάσεων ἡ εἰλικρίνεια.

Κατὰ πᾶσαν πιθανότητα αἱ ἑλληνοτουρκικαὶ σχέσεις θὰ διαγραφῶσιν εὐκρινῶς κατὰ τὸ Συνέδριον τοῦ Νεοτουρκικοῦ Κομιτάτου, τὸ ὁποῖον ἀρχίζει τὰς ἐργασίας του ἐν Θεσσαλονίκῃ τῇ 10 ἀρξαμένου.

Ἐνδεικτικὸν ἐν τούτοις εἶνε, ὅτι καὶ παρ' ὅλας τὰς εἰς τὴν Ἑλλάδα γενομένας εἰσηγήσεις, αὕτη φαίνεται ἐνδοτικωτάτη, τοὐναντίον δὲ καὶ σφόδρα ἐπηρεασμένη ἐκ τῶν βιαίων μέτρων, ἅτινα τεθέντα ἀπό τινος εἰς ἐφαρμογὴν κατὰ τῶν Ἑλλήνων ὑπηκόων ἐξακολουθοῦσι κατ' αὐτῶν.

ΚΑΙ ΑΛΛΑΙ ΑΠΕΛΑΣΕΙΣ

Ἐκτὸς τῶν ἀπελάσεων, ἃς ἀνεγράψαμεν ἤδη, ἀπηλάθησαν προχθὲς διὰ τοῦ ρωσικοῦ ὑπὸ τῆς ἀστυνομίας οἱ Ἕλληνες ὑπήκοοι κ. κ. Διακόπουλος, ἔμπορος, Βίκτωρ Γεωργίου, ἠθοποιός, Ἀριστείδης Ἀθ. Χοχονῖκος, ἐργάτης, Μάρκος Ἀνδρονaῖος, ἐργάτης, Μανώλης Δημητρίου ξυλουργός, Α. Φερραῖου, ἐργάτης, Νικόλαος Καλημέρης, ἐργάτης καὶ Δημήτρ. Σαντωριναῖος.

ΠΡΟΞΕΝΟΣ ΕΛΛΗΝ ΑΠΟΚΛΕΙΟΜΕΝΟΣ

ΑΠΙΣΤΕΥΤΑ ΓΕΓΟΝΟΤΑ

Κατὰ πληροφορίας ἐκ Σμύρνης ὁ ἐν Μαγνησίᾳ ὑποπρόξενος τῆς Ἑλλάδος κ. Δεπάστας, ἀπερχόμενος εἰς τὴν θέσιν του, ὑπέστη αὐστηρὸν ἀποκλεισμόν, εἰς τρόπον, ὥστε μόνος του καὶ μετὰ τοῦ κλητῆρος ν' ἀναγκασθῇ νὰ μεταφέρῃ εἰς τὸ προξενεῖον τὰς ἀποσκευάς του. Τὴν μεσημβρίαν ὁ ὑποπρόξενος δὲν κατώρθωσε νὰ γευματίσῃ καθόσον οἱ ἀποκλεισταὶ ἠμπόδισαν ὅλα τὰ ξενοδοχεῖα νὰ προμηθεύσωσιν εἰς αὐτὸν φαγητόν.

Ὁ ὑποπρόξενος μεταβὰς πεζῇ εἰς τὸν Μουτεσαρίφην καθόσον οὐδεὶς ἔδωκεν εἰς αὐτὸν ἅμαξαν, διεμαρτυρήθη διὰ τὴν κατάστασιν αὐτήν. Ὁ Μουτεσαρίφης εἰς ἀπάντησιν ἐδήλωσεν, ὅτι ἀδυνατεῖ ν' ἀντιστῇ εἰς τὴν λαϊκὴν θέλησιν. Πρὸ τῆς καταστάσεως αὐτῆς ὁ κ. Δεπάστας ἠναγκάσθη νὰ ἐπιστρέψῃ εἰς Σμύρνην, ὁπόθεν ἀπέστειλε μακρὰν ἔκθεσιν εἰς τὸ ὑπουργεῖον τῶν Ἐξωτερικῶν τῆς Ἑλλάδος.

Τὴν αὐτὴν τύχην ὑφίστανται καὶ οἱ ἐν Μαγνησίᾳ ἐναπομείναντες ἐλάχιστοι Ἕλληνες ὑπήκοοι.

Ο ΑΝΘΕΛΛΗΝΙΚΟΣ ΔΙΩΓΜΟΣ

Ἡ ἡμιεπίσημος «Ἰταλία» τῆς Ρώμης γράφουσα περὶ τοῦ διωγμοῦ, τὸν ὁποῖον ὑφίστανται οἱ Ἕλληνες ἐν Τουρκίᾳ, παρατηρεῖ ὅτι αἱ Δυνάμεις πρέπει νὰ ἐπέμβουν, διότι εἶνε φόβος μήπως ἡ Ἑλλὰς χάσῃ τὴν ὑπομονήν της, ὁπότε καὶ θὰ προέλθουν μεγάλαι περιπλοκαί.

ΟΙ ΕΞΟΠΛΙΣΜΟΙ ΤΗΣ ΕΛΛΑΔΟΣ

Κατ' εἰδήσεις τοῦ ὑπουργείου τῶν Ἐσωτερικῶν ἐκ τῆς νομαρχίας Μοναστηρίου, ἡ Ἑλλὰς ἐξακολουθεῖ ἐνισχύουσα πυρετωδῶς τὰ σύνορα αὐτῆς καὶ ἱδρύουσα ὀχυρώματα καὶ φρούρια δυνάμενα νὰ περιλάβουν περὶ τοὺς 7-800 στρατιώτας.

ΑΛΛΗ ΑΠΕΛΑΣΙΣ

Τέσσαρες ἀστυνομικοὶ κλητῆρες μεταβάντες εἰς τὸ ἐν Θεσσαλονίκῃ ξενοδοχεῖον «Εὐρώπη» ἠρεύνησαν τὰς ἀποσκευὰς τοῦ ἔν τινι τῶν δωματίων διαμένοντος κ. Κ. Νικολάου καὶ κατασχόντες πάντα τὰ ἐν αὐταῖς καὶ ἐπ' αὐτοῦ εὑρεθέντα ἔγγραφα ἀπῆλθον.

Μετὰ μίαν δὲ ὥραν 2 ἀστυνομικοὶ κλητῆρες ἐπανελθόντες εἰς τὸ ξενοδοχεῖον συνέλαβον τὸν κ. Κ. Νικολάου, ὃν καὶ ὁδηγήσαντες εἰς τὴν ἀστυνομίαν, ἐφυλάκισαν.

Τὴν ἐπαύριον μεταφρασθέντων τῶν ἐγγράφων καὶ βεβαιωθέντος ὅτι οὐδὲν ἐπιλήψιμον περιείχετο ἐν αὐτοῖς τῷ ἐπεστράφησαν ταῦτα, ἀπελύθη δὲ καὶ ὁ ἴδιος διαταχθεὶς ὅπως ἐντὸς εἴκοσι τεσσάρων ὡρῶν ἀπέλθῃ ἐντεῦθεν ἐπανακάμπτων εἰς τὴν πατρίδα του Κωνσταντινούπολιν !!

Η ΒΕΖΥΡΙΚΗ ΚΡΙΣΙΣ

ΑΙ ΕΝΕΡΓΕΙΑΙ ΤΩΝ ΠΑΡΑΣΚΗΝΙΩΝ

Εἰς τὸν «Ν. Ε. Τύπον» τηλεγραφοῦσιν ἐκ τῆς πόλεώς μας, ὅτι μεταξὺ τοῦ ἐνταῦθα καὶ ἐν Θεσσαλονίκῃ Ν. Κομιτάτου ἀνταλλάσσονται σκέψεις περὶ τοῦ τρόπου, καθ' ὃν θὰ γίνῃ δυνατὸν νὰ πέσῃ ὁ Μ. Βεζύρης πρὸ τῆς ἐνάρξεως τῶν ἐργασιῶν τῆς Βουλῆς.

Ὁ Μ. Βεζύρης ἐπληροφορήθη τὰ γενόμενα καὶ ἀπεφάσισε νὰ παραιτηθῇ οἰκειοθελῶς.

Ὁ ὑπουργὸς τῶν Οἰκονομικῶν θὰ διατηρήσῃ τὸ χαρτοφυλάκιόν του.

ΑΙ ΟΙΚΟΝΟΜΙΚΑΙ ΔΥΣΧΕΡΕΙΑΙ

Τηλεγραφοῦσιν ἐκ Θεσσαλονίκης εἰς τὴν «Βερολίνειον Ἑσπερινήν».

Αἱ οἰκονομικαὶ δυσχέρειαι τῆς Πύλης αὐξάνουν ἀπὸ ἡμέρας εἰς ἡμέραν.

Τὰ ἐν Ἀλβανίᾳ στρατεύματα δὲν ἔλαβον μισθὸν ἀπὸ τριῶν μηνῶν.

Ἐὰν δὲν κατορθώσῃ ἡ Κυβέρνησις νὰ εὕρῃ οἰκονομικὰς πηγάς, ὑπάρχει φόβος μὴ στασιάσουν τὰ στρατεύματα.

ΤΟ ΕΚΠΑΙΔΕΥΤΙΚΟΝ ΖΗΤΗΜΑ

ΤΙ ΛΕΓΟΥΝ ΟΙ ΑΡΜΕΝΙΟΙ

Ὁ Πατριάρχης τῶν Ἀρμενίων Μαχ. κ. Τουριὰν ἐν τῇ χθεσινῇ συνεδρίᾳ τῆς ἀρμενικῆς Ἐθνοσυνελεύσεως ἐξέθεσε διὰ μακρῶν τὰς πρὸς αὐτὸν περὶ τοῦ ἐκπαιδευτικοῦ ζητήματος δηλώσεις τοῦ ὑπουργοῦ τῆς Παιδείας Ἐμρουλλὰχ βέη, ἐν τῇ προχθεσινῇ μετ' αὐτοῦ συνεντεύξει.

Κατὰ τὴν «Ζαμανάκ», ὁ ὑπουργὸς ἐδήλωσεν εἰς τὸν Πατριάρχην, ὅτι παρέχεται πᾶσα εὐκολία εἰς τοὺς μὴ Μουσουλμάνους μαθητάς, διὰ νὰ ἐγγράφωνται εἰς τὰς ἀνωτέρας κυβερνητικὰς σχολάς.

Ἀλλ' ὅτι ἠναγκάσθη ἐφέτος νὰ περιορίσῃ τὸν ἀριθμὸν τῶν εἰς αὐτὰς Ἀρμενίων, διότι ὁ ἀριθμὸς αὐτῶν πέρυσι ἦτο πολὺ μεγάλος.

Ὁ Πατριάρχης ἐζήτησε παρὰ τοῦ ὑπουργοῦ, ὅπως μὴ παρέχεται εἰς τοὺς ἐπὶ τῆς παιδείας ἐπιθεωρητὰς τὸ δικαίωμα νὰ προβαίνουν οἱ ἴδιοι εἰς ἐνεργείας εἰς τὰ ἀρμενικὰ σχολεῖα, ἀλλὰ νὰ μεσολαβῇ πάντοτε τὸ Πατριαρχεῖον.

Ὁ ὑπουργὸς ὑπεσχέθη, ὅτι θὰ παραδεχθῇ τοῦτο ἀναθέτων πᾶσαν σχετικὴν εὐθύνην εἰς τὸ Πατριαρχεῖον, καὶ προσέτι, ὅτι θὰ ἐνεργήσῃ δεόντως, ὅπως ἀπαλλαγῶσι τῆς στρατολογίας οἱ μὴ ἀποφοιτήσαντες εἰσέτι μαθηταὶ τῶν ἀρμενικῶν γυμνασίων.

Ἡ ἐθνοσυνέλευσις συνεσκέφθη διὰ μακρῶν ἐπὶ τῶν δηλώσεων τούτων τοῦ ὑπουργοῦ καὶ ἀπεφάσισε νὰ ὑποβάλῃ εἰς τὴν Κυβέρνησιν νέον ἐκτενὲς τακρίριον περὶ τῶν ἐν τῷ ἐκπαιδευτικῷ ζητήματι ἀξιώσεων τοῦ ἀρμενικοῦ πατριαρχείου.

Η ΔΙΚΗ ΤΟΥ ΔΗΜΗΤΡΙΑΔΟΥ

Χθὲς ἐξηκολούθησεν ἐν τῷ κακουργιοδικείῳ κεκλεισμένων καὶ αὖθις τῶν θυρῶν ἡ δίκη τοῦ Δημητριάδου καὶ τῶν τεσσάρων του θυμάτων ἐπὶ παρουσίᾳ τοῦ διερμηνέως τοῦ ἑλληνικοῦ Προξενείου κ. Ἄψη.

Ἡ δίκη κατόπιν τῆς συνεχισθείσης μακρᾶς διαδικασίας ἐθεωρήθη περατωθεῖσα, αὔριον δὲ κατόπιν τῆς διασκέψεως ἐκδοθήσεται ἡ ἀπόφασις.

Ὑπάρχει ἐλπίς, ὅτι τὰ δυστυχῆ θύματα τοῦ ἀθλίου Δημητριάδου, ἅτινα ἐπὶ 15 μῆνας διατελοῦν ἐν προφυλακίσει, θὰ ἀθωωθοῦν.

ΠΛΟΥΤΟΛΟΓΙΚΗ ΚΙΝΗΣΙΣ

Τὸ Ὑπουργικὸν Συμβούλιον εἰς τὴν προχθεσινὴν αὐτοῦ συνεδρίαν ἐνέκρινε τὴν ἵδρυσιν ὀθωμανικῆς ἑταιρείας διὰ τὴν πώλησιν οἰκοδομικῆς ξυλείας, μὲ ἕδραν τὴν Κων)πολιν.

ΔΑΡΜΟΣ ΠΛΟΙΑΡΧΟΥ

ΚΑΙ ΠΑΛΙΝ Η ΕΛΛΗΝΙΚΗ ΣΗΜΑΙΑ

Χθὲς παρουσιάσθη εἰς τὸ ἑλληνικὸν Προξενεῖον καὶ ὑπέβαλε διαμαρτυρίαν ὁ ἐν Πριγκήπῳ διαμένων Ἕλλην ὑπήκοος πλοίαρχος κ. Λουκᾶς.

Προχθὲς ὁ διοικητὴς Πριγκήπου προσεκάλεσε παρ' αὐτῷ τὸν καπετὰν Λουκᾶν, ὅστις ἀπὸ ἐτῶν διαμένει ἐν Πριγκήπῳ καὶ εἶνε ἰδιοκτήτης ἱστιοφόρου. Ὁ Καπετὰν Λουκᾶς μετέβη εἰς τὸ Διοικητήριον καὶ παρουσιάσθη πρὸ τοῦ Διοικητοῦ ὅστις ἤρχισε νὰ τὸν ἀνακρίνῃ μὲ τί καταγίνεται, πόθεν εἶνε καὶ ὁποίαν σημαίαν φέρει τὸ πλοῖόν του. Εἰς ἀπάντησιν τοῦ Καπετάνιου, ὅτι τὸ πλοῖον φέρει σημαίαν ἑλληνικὴν ὁ διοικητὴς ἐθυμώθη ἐξηγριώθη καὶ ἤρχισεν ἐν μέσῳ ὕβρεων νὰ ἐπιτίθεται ἀνηλεῶς κατ' αὐτοῦ.

Ὁ Καπετάνιος μετὰ πολλὰ ἐξῆλθε τοῦ Διοικητηρίου εἰς ἐλεεινὴν κατάστασιν, χθὲς δὲ ἀφοῦ ἀνέλαβεν ὀλίγον προσῆλθεν εἰς τὸ Προξενεῖον καὶ ὑπέβαλε τὴν σχετικὴν διαμαρτυρίαν.

Τὸ Προξενεῖον θὰ προβῇ εἰς τὰς καταλλήλους παραστάσεις.

Η ΕΠΙΣΚΕΨΙΣ ΤΗΣ Α. Θ. Π. ΠΡΟΣ ΤΟΝ ΥΠΟΥΡΓΟΝ ΤΩΝ ΘΡΗΣΚΕΥΜΑΤΩΝ

ΤΟ ΕΚΠΑΙΔΕΥΤΙΚΟΝ ΖΗΤΗΜΑ

Συμφώνως πρὸς τὴν τελευταίαν τῶν Δύο Σωμάτων ἀπόφασιν, χθὲς μ. μ. ἡ Α. Θ. Π. ἐν συνοδείᾳ τοῦ ἄρχοντος Καπουκεχαγιᾶ κ. Οἰκιάδου μετέβη εἰς τὸ ὑπουργεῖον τῆς Δικαιοσύνης καὶ ἔσχε μακρὰν συνέντευξιν μετὰ τοῦ ὑπουργοῦ τῶν Θρησκευμάτων Νεδζεμεδδὶν βέη.

Ἡ Α. Θ. Π. περὶ τῆς συνεντεύξεως Αὐτῆς μετὰ τοῦ ὑπουργοῦ, ἥτις παρετάθη ἐπὶ δύο ὥρας καὶ δέκα λεπτά, ἀπέφυγε νὰ εἴπῃ τι εἰς τοὺς δημοσιογράφους, ἐπιφυλαχθεῖσα ἵνα ἀνακοινώσῃ ταῦτα εἰς τὰ Δύο Σώματα, κατὰ τὴν σημερινὴν αὐτῶν συνεδρίαν.

Οὐχ ἧττον, κατ' ἰδιαιτέρας ἡμῶν πληροφορίας ἐκ τῆς Υ. Πύλης, ἡ συνέντευξις τῆς Α. Θ. Π. μετὰ τοῦ ὑπουργοῦ ἔφερε τυπικῶς λίαν φιλόφρονα καὶ ἐγκάρδιον χαρακτῆρα, ἐθίγησαν δὲ, κατ' αὐτὴν πάντα τὰ ἀπασχολήσαντα τὴν Κυβέρνησιν καὶ τὸ Οἰκ. Πατριαρχεῖον κατ' αὐτὰς ζητήματα.

Ἐννοεῖται ὅτι ἐκ τῶν πρώτων ζητημάτων ἐθίγη τὸ ζήτημα τῆς συγκλήσεως τῆς Ἐθνοσυνελεύσεως. Ὁ ὑπουργὸς τῶν Θρησκευμάτων μεταξὺ πολλῶν ἄλλων ἀνέφερε πρὸς τὴν Α. Θ. Π. ὅτι οὐδέποτε ἐθεώρησε τὸ Πατριαρχεῖον καὶ τὸ ἑλληνικὸν Ἔθνος, ὡς ἐναντίον τοῦ καθεστῶτος, ὡς ἠθέλησαν νὰ παραστήσωσι τινές.

Τὰ πρὸς παρακώλυσιν τῆς Ἐθνοσυνελεύσεως μέτρα τῆς Κυβερνήσεως, προσέθηκεν, ὀφείλονται εἰς τὸ ὅτι ἡ Ἐθνοσυνέλευσις δὲν περιείχετο εἰς τὰ ἀνεγνωρισμένα προνόμια τῶν Πατριαρχείων καὶ συνεπῶς διὰ νὰ συνέλθῃ, ἀπῃτεῖτο ἐπὶ τούτῳ ἰδιαιτέρα τῆς Κυβερνήσεως ἄδεια.

Συγχρόνως ὁ ὑπουργὸς παρετήρησεν, ὅτι καὶ τὸ ὕφος τῶν πατριαρχικῶν τακριρίων δὲν εἶνε ἁρμόζον εἰς ἔγγραφα ἀπευθυνόμενα πρὸς τὴν Κυβέρνησιν, ἐνῷ τοὐναντίον τὸ ὑπουργεῖον τῆς Δικαιοσύνης ἀπευθύνει πρὸς τὸ Πατριαρχεῖον ἔγγραφα συντεταγμένα μὲ ὅλον τὸν ἐπιβαλλόμενον σεβασμόν.

Πάντα τὰ ἀνωτέρω, προσέθηκεν ὁ Νεδζμεδδὶν βέης, δὲν ἦτο δυνατὸν ποτὲ νὰ διανοίξωσι χάσμα εἰς τὴν συναδέλφωσιν Τούρκων καὶ Ἑλλήνων, τὴν ἀνάγκην τῆς ὁποίας πάντες ἀναγνωρίζουσιν.

Ἐν τούτοις ὁ Νεζμεδδὶν βέης ἐξεφράσθη εὐμενέστατα περὶ τῶν κοσμούντων τὴν Α. Θ. Π. ἀρετῶν, προσθέσας, ὅτι τὸ Κράτος ἔχει ἀνάγκην τῶν ὑπηρεσιῶν Της καὶ τῶν συμβουλῶν Αὐτῆς, λόγῳ τῆς μεγάλης Αὐτῆς πείρας καὶ μορφώσεως.

Ἡ Α. Θ. Π. ἔκαμε λόγον εἰς τὸν ὑπουργὸν καὶ περὶ τοῦ ἐκπαιδευτικοῦ ζητήματος καὶ ἰδίᾳ περὶ τῶν ἐπιδεικνυομένων τάσεων πρὸς καταπάτησιν τῶν ἐκπαιδευτικῶν προνομίων.

Ἐπὶ τοῦ ζητήματος τούτου ὁ Νεδζμεδδὶν βέης ἀπήντησεν, ὅτι τὸ ἐκπαιδευτικὸν ζήτημα ἐκφεύγει τῆς δικαιοδοσίας του καὶ ὅτι ὡς ὑπουργὸς τῶν Θρησκευμάτων ἁπλῶς διαβιβάζει πρὸς τὸ Πατριαρχεῖον τὰ σχετικὰ τοῦ ὑπουργείου τῆς Παιδείας ἔγγραφα.

Μετ' ἀνταλλαγὴν καὶ ἄλλων πολλῶν ἡ Α. Θ. Π. ἀποχαιρετήσασα τὸν ὑπουργὸν ἀπῆλθε προπεμφθεῖσα μετὰ μεγάλων τιμῶν.

ΠΑΡΑΣΗΜΟΝ ΤΗΣ ΠΑΙΔΕΙΑΣ

Ὑπὸ τὸ ὄνομα «Παράσημον τῆς δημοσίας ἐκπαιδεύσεως» ἱδρύθη παράσημον πρὸς ἀμοιβὴν τῶν προσώπων, ἅτινα παρέσχον ὑπηρεσίας εἰς τὴν παίδευσιν.

Τὸ παράσημον περιλαμβάνει τρεῖς τάξεις.

ΑΙ ΕΞΑΦΑΝΙΣΕΙΣ ΤΩΝ ΠΑΙΔΙΩΝ

Χθὲς ἐν τῷ ὑπουργείῳ τῆς Δικαιοσύνης ἀνεκρίθησαν ὁ πατριαρχικὸς κλητὴρ κ. Ἰωάννης, ὁ ὑπάλληλος τῆς ἀρχιδιακονίας κ. Χαράλαμπος, ὡς καὶ ὁ βοηθὸς κανδηλάπτης τοῦ πατριαρχικοῦ ναοῦ, οἵτινες εἶδον τὸ ἐξαφανισθὲν παιδίον τοῦ πατριαρχικοῦ εὐταξίου κ. Σωτηρίου νὰ ἐπιβαίνῃ ἁμάξης, κατὰ τὴν ἡμέραν τῆς ἐξαφανίσεώς του.

Πάντες κατέθεσαν ἐπιβαρυντικὰ κατὰ τοῦ ἁμαξηλάτου, ὅστις ἐνῷ κατηγγέλθη ὑπὸ τοῦ πατρὸς τοῦ ἐξαφανισθέντος παιδίου ἀπὸ μηνὸς ἤδη, ὡς ὁ ἀπαγαγὼν τὸ τέκνον του, μένει ἐλεύθερος.

ΔΗΜΟΣΙΑ ΕΡΓΑ

Τὸ ὑπουργεῖον τῶν Δημοσίων Ἔργων ἔδωκεν εἰς τοὺς ἁρμοδίους πληρεξουσιότητα διὰ τὴν δαπάνην 2,250,000 γρ. διὰ τὴν ἄρδευσιν τῆς πεδιάδος Ἀδάνων καὶ Ἀξιοῦ, τὴν ἐκπόνησιν τοῦ χάρτου τῶν πέριξ τοῦ Ἕβρου γαιῶν, καὶ τὸν καθαρισμόν, καὶ τὴν εὔρυνσιν τῶν λιμένων Θεσσαλονίκης, Συληβρίας, Ἰνεπόλεως καὶ Κῶ.

ΩΡΑ 3η ΠΡΩΪΝΗ

Η ΥΠΟΥΡΓΙΚΗ ΚΡΙΣΙΣ ΕΝ ΕΛΛΑΔΙ

ΤΑ ΠΡΑΓΜΑΤΑ ΕΚΚΡΕΜΗ

Η ΣΤΑΣΙΣ ΤΩΝ ΚΟΜΜΑΤΩΝ

ΙΔΙΑΙΤΕΡΑ ΤΗΛΕΓΡΑΦΗΜΑΤΑ „ΠΡΟΟΔΟΥ“

Ἀθῆναι, 30. 10.50' μ. μ. Ἡ ὑπουργικὴ κρίσις παραμένει ἐκκρεμής.

Εἰς τὰ Ἀνάκτορα προσῆλθον ὁ πρόεδρος τῆς Βουλῆς καὶ οἱ ἀρχηγοὶ τῶν κομμάτων, οἱ ὁποῖοι καὶ ἐπὶ μακρὸν παρέμειναν.

Ὁ Βασιλεὺς ἰδιαιτέρως συνεσκέφθη ἐπὶ πολὺ μετὰ τοῦ ἀρχηγοῦ τοῦ πολιτικοῦ του οἴκου κ. Στεφάνου.

ΚΑΤΑΣΤΑΣΙΣ ΜΕΤΕΩΡΟΣ

Ἀθῆναι, 30. 10.50' μ.μ. Συγκεχυμέναι φῆμαι διαδίδονται περὶ τῶν διεξαγομένων συνεννοήσεων.

Ὁ Βασιλεὺς ἐπιζητεῖ νὰ ἀναθέσῃ εἰς τὸν κ. Βενιζέλον τὸν σχηματισμὸν τοῦ ὑπουργείου.

Τὸ τοιοῦτον καθίσταται προβληματικὸν μετὰ τὴν ἐκδηλωθεῖσαν ἀντίστασιν τῶν κομμάτων.

Ζωηραὶ καταβάλλονται προσπάθειαι ὅπως ἐξασφαλισθῇ ἰσχυρὰ σύμπραξις εἰς τὸν κ. Βενιζέλον, ὁπότε οὗτος θὰ σχηματίσῃ ὑπουργεῖον.

ΤΟ ΚΡΗΤΙΚΟΝ

ΤΟ ΖΗΤΗΜΑ ΤΩΝ ΔΙΚΑΣΤΩΝ

Κατ' εἰδήσεις ἐκ Λονδίνου αἱ προστάτιδες Δυνάμεις τῆς Κρήτης, ἀπαντῶσαι εἰς τὰς διαμαρτυρίας τῆς Υ. Πύλης τὰς σχετικὰς πρὸς τοὺς ἀποσταλέντας ἐξ Ἑλλάδος εἰς Κρήτην νέους δικαστάς, κατέστησαν γνωστὸν ὅτι οὐδὲν δύνανται νὰ πράξουν, ἐφ' ὅσον ὅ,τι ἐγένετο σήμερον στηρίζεται ἐπὶ ὁμοίας φύσεως προηγουμένων ἀποτελεῖ δὲ καὶ δικαίωμα παρεχόμενον ὑπ' αὐτοῦ τοῦ Συντάγματος τῆς Κρήτης, ἀνεγνωρισμένου ὑπὸ τῶν Κυβερνήσεων τῶν Δυνάμεων.

ΠΑΡΑ ΤΩ ΜΑΧΜΟΥΤ ΣΕΦΚΕΤ ΠΑΣΑ

Ὁ ναύαρχος Οὐΐλλιαμς πασᾶς μεταβὰς χθὲς εἰς τὸ ὑπουργεῖον τῶν Στρατιωτικῶν ἐπεσκέφθη τὸν Μαχμοὺτ Σεφκὲτ πασᾶν.

Ἡ συνδιάλεξις περιεστράφη περὶ τὰ γυμνάσια τοῦ στόλου καὶ τοῦ στρατοῦ.

Η ΣΥΝΘΗΚΗ ΕΛΛΑΔΟΣ ΚΑΙ ΒΟΥΛΓΑΡΙΑΣ

Τηλεγραφοῦν ἐκ Σόφιας πρὸς τὴν «Τριμπούναν». ὅτι ἐντὸς τῆς ἑβδομάδος ταύτης ἄρχονται αἱ διαπραγματεύσεις μεταξὺ Ἑλλάδος καὶ Βουλγαρίας πρὸς συνομολόγησιν ἐμπορικῆς συμβάσεως μεταξὺ τῶν δύο Κρατῶν.

Ἀμέσως δὲ μετὰ τοῦτο θὰ ἐπακολουθήσῃ ἡ συνομολόγησις ἀμυντικῆς, στρατιωτικῆς καὶ ἐπιθετικῆς συμμαχίας.

ΑΙ ΑΝΤΙΠΡΟΣΩΠΕΙΑΙ ΕΝ ΒΙΕΝΝΗ

Ο ΛΟΓΟΣ ΤΟΥ ΚΑΙΣΣΑΡΟΒΑΣΙΛΕΩΣ

Βιέννη, 30. Σήμερον τὴν μεσημβρίαν ὁ βασιλεὺς ἐδέχθη ἐν Χοφβούργῳ τὴν αὐστριακὴν καὶ οὐγγρικὴν ἀντιπροσωπείαν.

Ἀπαντῶν εἰς τὰς προσφωνήσεις τῶν δύο προέδρων ὁ Αὐτοκράτωρ, ἐξέφρασε τὴν ἰδιαιτέραν αὐτοῦ εὐαρέσκειαν, διότι ἡ σχετικὴ πρὸς τὴν προσάρτησιν τῆς Βοσνίας καὶ Ἐρζεγοβίνης πρᾶξις ἐξετελέσθη δι' εἰρηνικῆς ὁδοῦ καὶ μετὰ πλήρους ἐπιτυχίας.

Ἡ ἐν τῇ καταστάσει τῆς Εὐρώπης ἔντασις, ἥτις ἐπί τινα χρόνον εἶχε λάβει ἀποκλειστικὸν χαρακτῆρα, κατέληξεν ἐν τέλει εἰς ἀγαθὴν συνεννόησιν.

Κατόπιν εἶπεν, ὅτι ἠδύνατο νὰ ἀναγγείλῃ μετὰ πεποιθήσεως, ὅτι αἱ πρὸς τὴν Γερμανίαν καὶ τὴν Ἰταλίαν συμμαχία μας ἀπέβη μᾶλλον ἑδραία καὶ στενωτέρα.

Ὅσον ἀφορᾷ τὰς πρὸς τὰς ἄλλας Δυνάμεις σχέσεις αὗται εἶνε λίαν εὐάρεστοι».

«Αἱ προσδοκίαι μας περὶ εὐνοϊκῆς ἀναπτύξεως τῶν σχέσεων τῆς Αὐστρουγγαρίας πρὸς τὸ ὀθωμανικὸν Κράτος ἐπραγματοποιήθησαν, κατόπιν τοῦ πρωτοκόλλου τῆς συνεννοήσεως, τὸ ὁποῖον συνωμολογήθη κατὰ τὸ ἔαρ τοῦ 1909. Ὅπως αἱ ἄλλαι Δυνάμεις, οὕτω καὶ ἡμεῖς παρακολουθοῦμεν μετὰ θερμοτάτων εὐχῶν τὰς περὶ ἑδραιώσεώς του προσπαθείας τοῦ Κράτους τούτου».

Ὁ Αὐτοκράτωρ ἐπέρανε τὸν λόγον του ἐκφράζων τὴν πεποίθησιν, ὅτι τὸ συνταγματικὸν πολίτευμα τῆς Βοσνίας καὶ Ἐρζεγοβίνης θὰ συντελέσῃ ὅπως προαχθῇ πνευματικῶς καὶ ὑλικῶς ἡ χώρα αὕτη. (Π. Κ.)

ΑΙ ΔΗΛΩΣΕΙΣ ΤΟΥ ΑΙΡΕΝΤΑΛ

ΤΟ ΖΗΤΗΜΑ ΤΗΣ ΒΟΣΝΙΑΣ.–ΤΟ ΚΡΗΤΙΚΟΝ

Τὸ πρακτορεῖον Κων)πόλεως μᾶς ἐκοινοποίησε χθὲς τῇ 2 πρωϊνῇ τὸν ἐνώπιον τῶν ἀντιπροσωπειῶν ἐκφωνηθέντα μακρὸν λόγον τοῦ Αἰρενταλ. Ἐξ αὐτοῦ συνοπτικῶς σημειοῦμεν τὰ ἑξῆς:

Βιέννη, 30. Διὰ τὴν προσάρτησιν τῆς Βοσνίας καὶ Ἐρζεγοβίνης εἶπεν, ὅτι ἡ Κυβέρνησις τοῦτο ἐθεώρει ὡς ζήτημα διακανονιστέον μεταξὺ Αὐστρίας καὶ Τουρκίας, τοῦθ' ὅπερ ἐγένετο μετὰ μυρίας δυσκολίας. Ἐκ τοῦ καθορισμοῦ τοῦ ζητήματος συνεσφίχθησαν αἱ σχέσεις τῶν δύο Κρατῶν ἐνῷ ὑπῆρχε φόβος μεγάλαι ἐκ τῆς ἀβεβαιότητος νὰ προκύψουν περιπλοκαί.

Εἰς τὸ νέον ἐν Τουρκίᾳ καθεστὼς δυνάμεθα ἤδη νὰ παράσχωμεν τὴν φιλικήν μας ὑποστήριξιν τοῦθ' ὅπερ γνωρίζουν οἱ ἐν Τουρκίᾳ.

Ἐπιθυμοῦμεν νὰ ἴδωμεν τὴν Τουρκίαν παγιουμένην, τοῦθ' ὅπερ θὰ μᾶς ἀπαλλάξῃ τῆς φροντίδος καὶ τοῦ κινδύνου νὰ ἀσχοληθῶμεν διὰ τὰ ἐσωτερικὰ αὐτῆς. *Παρακολουθοῦμεν εἰλικρινῶς τὸ νέον καθεστὼς ἀναμένοντες τὴν ἐγκατάστασιν καλῆς διοικήσεως καὶ τὴν παγίωσιν τοῦ Κράτους ἐσωτερικῶς καὶ ἐξωτερικῶς.*

Ὅσον ἀφορᾷ τὸ Κρητικόν, δὲν εἴμεθα ἐν τῇ πρώτῃ γραμμῇ. Ἐπιθυμοῦμεν νὰ διατηρήσωμεν καὶ ἐν τῷ μέλλοντι τὴν ἐφεκτικήν μας στάσιν πρόθυμοι οὐχ ἧττον νὰ ἀποδεχθῶμεν πᾶσαν λύσιν προσωρινὴν ἢ τελειωτικὴν ἔχουσαν ὡς βάσιν τὴν διατήρησιν τῶν κυριαρχικῶν τῆς Τουρκίας δικαιωμάτων καὶ ἐπερχομένην κατόπιν συνεννοήσεως τῶν Δυνάμεων μὲ τὴν Τουρκίαν.

Ἔπειτα ὁ Αἰρενταλ ἐξῆρε τοὺς δεσμοὺς τῆς Τριπλῆς συμμαχίας, καὶ ὡμίλησε περὶ τῆς ἐκπολιτιστικῆς στάσεως τῆς Αὐστρίας ἀπέναντι τῶν Κρατῶν τοῦ Αἵμου καὶ τῶν μετ' αὐτῶν ἐμπορ. σχέσεων.

Ἐν τέλει ἐξαίρων τὸ συντελούμενον ἐν τῇ μοναρχίᾳ ἔργον κατέληξεν ὑποδεικνύων, ὅτι τὸ μεγαλεῖον ἀπαιτεῖ στρατὸν καὶ στόλον, ἐφ' ὧν καὶ μόνον ἑδράζεται ἡ ἐξωτερικὴ πολιτική.

Η ΠΡΟΣΑΡΤΗΣΙΣ ΤΗΣ ΑΙΓΥΠΤΟΥ

Λονδῖνον, 30. Διαψεύδεται ἡ ἐκ Κωνσταντινουπόλεως μεταδοθεῖσα εἴδησις περὶ μυστικῆς δῆθεν ἀποστολῆς Ἄγγλων ἀξιωματικῶν, ἥτις πρόκειται νὰ περιέλθῃ τὴν Αἴγυπτον πρὸς μελέτην τοῦ ζητήματος τῆς προσαρτήσεως.

Ἡ ἀγγλικὴ Κυβέρνησις δὲν ἐπιθυμεῖ οὐδεμίαν νὰ ἐπιφέρῃ μεταβολὴν εἰς τὴν σημερινὴν τῆς Αἰγύπτου κατάστασιν.

Η ΧΟΛΕΡΑ

ΕΠΙΣΗΜΟΝ ΔΕΛΤΙΟΝ

Κατὰ τὰς τελευταίας 24 ὥρας, 3 νέα κρούσματα, ἐξ ὧν τὸ ἓν θανατηφόρον καὶ εἷς θάνατος ἐκ προηγουμένων κρουσμάτων συνέβησαν ἐν τῇ πόλει μας.

Τὰ νέα κρούσματα συνέβησαν εἰς Χαρὲμ Ἰσκελεσῆ, εἰς Κασὴμ πασᾶν καὶ εἰς Μακροχώριον.

Τὸ ὅλον τῶν μέχρι τοῦδε κρουσμάτων ἀνέρχεται εἰς 88 καὶ τῶν θανάτων εἰς 49.

ΑΛΒΑΝΟΙ ΦΥΓΑΔΕΣ

Ἑκατὸν τεσσαράκοντα Ἀλβανοὶ καταφυγόντες εἰς Μαυροβούνιον διὰ νὰ διαφύγουν τὸν ἀφοπλισμόν, ἠθέλησαν νὰ ἐπιστρέψουν ἐν συνοδείᾳ τοῦ ἐπὶ τῆς ὁροθετικῆς γραμμῆς Τούρκου ἐπιτρόπου καὶ ζητήσουν τὴν ἄδειαν νὰ μεταβῶσιν εἰς τὰ Χωρία των.

Ἐν τούτοις ἐπειδὴ ἀπῄτησαν νὰ μὴ ἀφοπλισθοῦν καὶ ν' ἀρθῇ ἡ ἀπαγόρευσις τῆς ὁπλοφορίας, δὲν εἰσηκούσθησαν καὶ ἐπέστρεψαν ὀπίσω εἰς Μαυροβούνιον.

Η ΚΑΤΑΣΤΑΣΙΣ ΕΝ ΑΝΑΤΟΛΗ

Καταδίωξις Κούρδων

Ἐκ Μοὺς ἐστάλησαν δύο λόχοι πεζικοῦ εἰς τὸ χωρίον Τσιμποῦ, ὅπου οἱ ἀνυπότακτοι Κοῦρδοι τῆς φυλῆς Χατζῆ Μουσᾶ τὰ ἔκαμαν θάλασσα. Ὁ στρατὸς ἔζωσε τὸ χωρίον καὶ μετὰ λυσσώδη μάχην συνέλαβε τοὺς Κούρδους.

ΔΗΜΟΣΙΕΥΣΕΙΣ

Σελὶς Α'	ὁ στίχος	δρ.	3.—
» Β'	»	»	1.50
» Γ'	»	»	2.—
» Δ'	»	»	0.50

Διὰ τὰς πέραν τῆς μιᾶς στήλης δημοσιεύσεις γίνεται ἐλάττωσις τῶν τιμῶν.

ΑΚΡΟΠΟΛΙΣ

ΑΓΓΕΛΙΑΙ

Σελὶς Α'	ὁ στίχος	δρ.	1.—
» Β'	»	»	60
» Γ'	»	»	80
» Δ'	»	»	40

Αἱ ὑπὲρ τὴν μίαν φορὰν δημοσιεύσεις ἀγγελιῶν συμφωνοῦνται κατ' ἀποκοπήν.

Γραφεῖα ὁδὸς Παπαρρηγοπούλου 7 | 5 λεπτὰ τὸ φύλλον 5 | ΙΔΙΟΚΤΗΤΗΣ: ΒΛΑΣΙΟΣ ΓΑΒΡΙΗΛΙΔΗΣ — Ἔτος ΚΑ' ἀριθ. 6968 | Ἀθῆναι, Πέμπτη, 23 Σεπτεμβρίου 1910

ΛΑΚΩΝΙΚΑ

—ΝΟΜΙΖΕΙ ΤΙΣ.....

Ὥστε ἐντροπὴ εἰς τὰς ἐφημερίδας δὲν ὑπάρχει. Ἀλλ' εἰς τὴν Εἰσαγγελίαν τί ὑπάρχει; Τὴν μίαν ἡμέραν ἀναγγέλλει μία πρωϊνὴ ὅτι οἱ Τοῦρκοι μπῆκαν στὰ σύνορα· καὶ μένει καὶ μένει ἀκαταδίωκτος.

Τὴν ἄλλην ἡμέραν ἄλλη πρωϊνὴ ὅτι Τουρκικὰ τορπιλλοβόλα καταδιώκουν τὸν στόλον μας. Καὶ αὐτὴ δὲν παθαίνει τίποτε.

Νομίζει κανεὶς ὅτι ἡ Εἰσαγγελία φροντίζει διὰ τὴν κυκλοφορίαν τῶν ἐφημερίδων!

—ΜΕ ΠΟΣΑ ΘΑΥΜΑΣΤΙΚΑ

Γίνεται μὲ τῆς ψεύτικες εἰδήσεις ποῦ ταράττουν τὸ ἐμπόριον, κίνησιν οἰκονομικήν, Τραπέζας, Χρηματιστήριον καὶ αὐτὴ ἡ κακοήθεια.

Οἱ ἴδιοι ποῦ τῆς διαδίδουν καὶ συνέταιροί των εἰς τὸ ἐπάγγελμα τοῦ ψευτοθοδωρισμοῦ διαδίδουν ὅτι τὰ ψέμματα αὐτὰ βγαίνουν ἀπὸ τὸ Παλάτι ὡς ἀπειλαὶ διὰ νὰ φοβηθοῦν οἱ Συντακτικοὶ εἰς τὴν Βουλὴν νὰ λουφάξουν.

Μὲ πόσα θαυμαστικὰ νὰ σᾶς στολίσουμε ὦ ψευτοθόδωροι! Τί νὰ πρωτοθαυμάσουμε; Τὴν παχυκακουργίαν σας ἢ τὴν μεγαλοβλακίαν σας;

—Ὀχ. Δ. ΚΟΥΜΑΡΙΑΝΟΣ

Ὁ κ. Ὑπουργὸς τῶν Ἐξωτερικῶν προέβη εἰς ἕνα διορισμὸν ἐθνικῆς σημασίας. Διώρισε τὸν πράγματι μάρτυρα δημοσιογράφον Δ. Κουμαριανὸν τὸν ἐπὶ μίαν γενεὰν ἀπὸ τὴν Φιλιππούπολιν πολεμήσαντα ὑπὲρ τῶν τελευταίων ἡμερῶν τοῦ Ἑλληνισμοῦ τῆς Ἀνατολικῆς Ρωμυλίας—πόλεμον τόσο γενναῖον ὅσο καὶ τραγικὸν—Διερμηνέα τῆς Ἑλληνικῆς Πρεσβείας εἰς τὸ Βελιγράδιον.

Ὁ κ. Δ. Κουμαριανὸς ὡς ἐκ τῆς ἰδιαζούσης πολιτικῆς καὶ ἐξ ἰδιοφυΐας διπλωματικῆς του μορφώσεως ἠδύνατο νὰ καταλάβῃ καὶ ἀνωτέραν βεβαίως θέσιν. Ἀλλὰ καὶ εἰς τὴν θέσιν του αὐτὴν θὰ εἶνε βεβαίως πολύτιμος Σύμβουλος καὶ συνεργάτης τῆς ἐν Βελιγραδίῳ Πρεσβείας μας.

— Η ΜΟΝΗ ΛΥΣΙΣ

Διὰ τῶν τελευταίων του πρὸς τὴν Βουλὴν σχέσεων, διὰ τῆς ψυχολογικῆς ἕλξεως, τὴν ὁποίαν ἤρχισε νὰ ἐξασκῇ ἐπὶ τῆς Συνελεύσεως ὁ κ. Πρωθυπουργός, νομίζομεν ὅτι ἐφ' ὅσον κομματικὴ ἢ κοινοβουλευτικὴ Κυβέρνησις δὲν εἶνε δυνατὸν νὰ σχηματισθῇ, αὐτὸς εἶνε ὁ ἐνδεδειγμένος ὑπὸ τῶν περιστάσεων νὰ μᾶς κυβερνήσῃ, ἐφ' ὅσον Συνελευσιαζόμεθα.

Ἄς παρακαλέσῃ τὸν κ. ὑπουργὸν τῆς Παιδείας ν' ἀποσυρθῇ, ἂς ἀναλάβῃ ἐκ τοῦ προχείρου καὶ τὸ ὑπουργεῖον τῆς Παιδείας καὶ ἂς ἐξακολουθήσῃ κυβερνῶν.

Αὐτὴ νομίζομεν εἶνε ἡ μόνη δυνατὴ καὶ εὐπρόσδεκτος λύσις.

— Ο ΔΡΑΓΟΥΜΗΣ ΩΣ ΚΡΑΤΟΣ

Ὁ κ. Σ. Δραγούμης ἀποκαλύπτεται εἰς τὰς τελευταίας του ἀγορεύσεις ὄχι ρήτωρ—τὴν λέξιν καὶ τὸ ἐπίθετον ἀρχίζομεν νὰ τὰ συχαινώμεθα πλέον — ἀλλὰ πολιτικὸς ἀνὴρ μεστὸς ἰδεῶν, πάθους, τόνου κύρους.

Διὰ τῆς χθεσινῆς του ἀγορεύσεως ὑψώθη εἰς κυρίαρχον μορφὴν ἐντὸς καὶ ἐκτὸς τῆς Βουλῆς. Ὅσα εἶπε καὶ περὶ τῶν μεγάλων ὀνομάτων τοῦ παρελθόντος, στρατιωτικῶν, πολιτικῶν, τοῦ ἀγῶνος, ἀπεκάλυψαν τὸν βαθὺν μελετητὴν τῆς ἱστορίας μας καὶ τὸν θαρραλέον καὶ ἀνυπόκριτον ἐκτιμητὴν προσώπων καὶ πραγμάτων.

Περίεργον! Παρὰ τοὺς παλαιοὺς καὶ νέους ἡγέτας, αὐτὸς ὁ χθεσινὸς ἀναχωρητής, ὁ χθεσινὸς σχολαστικός, ὁ χθεσινὸς ἄνθρωπος τοῦ γραφείου ἀνορθοῦται εἰς δύναμιν συγκινοῦσαν, ἐπιβαλλομένην, ἐπισκιάζουσαν τοὺς πάντας καὶ τὰ πάντα καὶ ἐκπροσωποῦσαν τὸ Κράτος, τὸ ὑπολειφθὲν φεῦ! Κράτος.

ΠΛΟΥΤΟΛΟΓΙΚΑ

ΟΙ ΟΛΛΑΝΔΟΙ ΚΑΙ ΗΜΕΙΣ

Ἀπεφάσισαν καὶ οἱ Ὁλλανδοὶ νὰ παραδεχθοῦν προστατευτικὴν πολιτικὴν τῆς γεωργίας καὶ τῆς βιομηχανίας των. Ἀπεφάσισαν ν' ἀποκηρύξουν τὴν ἐλευθερίαν τοῦ ἐμπορίου των. Ἀλλάλαξε διὰ τοῦτο ἀπὸ χαρᾶς του τὸ συντηρητικὸν κόμμα τῆς Ἀγγλίας, τὸ ὁποῖον, ὡς γνωστόν, θέλει καὶ αὐτὸ νὰ ἐπιβαρύνῃ μὲ δασμοὺς τὰ εἰσαγόμενα εἰς τὴν Ἀγγλίαν ἐμπορεύματα.

Ἀλλ' ὅταν λέγουν τὰ πεπολιτισμένα Κράτη νὰ βάλωμεν δασμοὺς προστατευτικούς, τί νομίζετε ὅτι ἐννοοῦν; Ἕνα 3 τοῖς ο)ο ἢ ἕνα 6 τοῖς ο)ο, ἢ ἕνα 10 τοῖς ο)ο, ἢ ἕνα 12 τοῖς ο)ο!

Οὕτω οἱ Ὁλλανδοί, τῶν ὁποίων ἡ Κυβέρνησις μετὰ τοσοῦτον πάταγον ἐδέχθη τὴν προστατευτικὴν πολιτικήν, ἀφοῦ τὴν μελετοῦσε ἑπταετίαν ὁλόκληρον συμβουλευομένη ἐμπόρους, γεωργούς, βιομηχάνους εἰς τί νομίζετε κατέληξαν;

Ὅλα τὰ τρόφιμα τῆς πρώτης ἀνάγκης διὰ τὴν συντήρησιν τοῦ λαοῦ τὰ ἄφησαν ἀτελῆ. Καὶ πρῶτα-πρῶτα τὸ σιτάρι, τὸ ὁποῖον ἐμεῖς φορολογοῦμεν μὲ 35 τοῖς ο)ο τὸ ἄφισαν ἀτελές. Ἐπίσης πᾶν λαχανικόν, πᾶν ὄσπριον, πᾶν κρέας, ὅλα τοῦ κουτιοῦ τὰ πράγματα, ὅταν δὲν εἶνε διὰ τοὺς πλουσίους, ὅλες τῆς κονσέρβες, τῆς ἄφισαν ἀτελεῖς. Τὰ ἄλλα ὅλα τὰ ἐχώρισαν εἰς 4 κατηγορίας. Καὶ εἶπαν: α' κατηγορία· 3 τοῖς ο)ο ἐπὶ τῆς ἀξίας των. β' κατηγορία· 6 τοῖς ο)ο ἐπὶ τῆς ἀξίας των. γ' κατηγορία· 10 τοῖς τοῖς ο)ο ἐπὶ τῆς ἀξίας των. δ' κατηγορία· 12 τοῖς ο)ο ἐπὶ τῆς ἀξίας των.

Αὐτὸ λέγεται εἰς τὰ πολιτισμένα Κράτη προστατευτικὴ πολιτική. Ἀλλ' εἰς τὴν βάρβαρον καὶ γαϊδουρινῆς οἰκονομικῆς πολιτικῆς Ἑλλάδα τί λέγομεν προστατευτικὴν πολιτικήν;

Αὐτήν:

Νὰ πληρόνωμεν διὰ τὸ κρέας, τὸ βούτυρο καὶ τὰ τυριὰ **53 τοῖς ο)ο.**

Διὰ τὰ παστὰ ψάρια — τὴν τροφὴν τοῦ φτωχόκοσμου — **25 τοῖς ο)ο.**

Διὰ τὸ σιτάρι καὶ τὸ ρύζι. **35 τοῖς ο)ο.**

Διὰ δὲ τὴν ζάχαρην — τὴν τροφὴν τῆς ράτσας — διότι χωρὶς ζάχαρη κόκκαλα δὲν γίνονται, **238 τοῖς ο)ο.**

Καὶ ἔπειτα ἀποροῦμεν πῶς μᾶς φεύγουν τὸν χρόνον 36000 Ἕλληνες!

Δὲν κάμνομεν λόγον περὶ τῆς ψευτοβιομηχανίας μας, ἕνεκα τῆς ὁποίας διὰ νὰ κερδίζουν μερικοὶ κύριοι ἑκατομμύρια καὶ 10 ἕως 20000 ἐργάται ἕνα ἐλεεινὸν ἡμερομίσθιον, ὁ λοιπὸς κόσμος ἔγεινε καμπούρης ἀπὸ τὸ βάρος καὶ μόνον οἱ μουδζόνοντες τὸν τόπον αὐτὸν καὶ φεύγοντες διὰ τὴν Ἀμερικὴν γλυτόνουν τὴν καμπούρα!

ΚΟΥΒΕΝΤΕΣ ΤΗΣ ΗΜΕΡΑΣ

ΕΛΕΥΘΕΡΩΣΑΤΕ ΤΗΝ ΓΥΝΑΙΚΑ

Ὁ καθηγητὴς τοῦ Πανεπιστημίου τῆς Γενούης καὶ βουλευτὴς Κεφαλληνίας κ. Λιβιεράτος μοῦ ἔλεγε πρὸ ὀλίγων ἡμερῶν:

—Ἡ Ἑλλὰς εἶνε ἀσθενής. Ἀνάγκη λοιπὸν νὰ ζητήσωμεν νὰ εὕρωμεν τὴν ἑστίαν τῆς νόσου καὶ αὐτὴν νὰ κτυπήσωμεν διὰ καταλλήλων φαρμάκων καὶ νὰ μὴ περιορισθῶμεν εἰς τὴν θεραπείαν τῶν ἐκδηλώσεων τῆς ἀσθενείας, διότι ματαίως χάνομεν τὸν καιρόν μας.

Τοὺς λόγους τοῦ σοφοῦ καθηγητοῦ ἐθυμήθηκα ὅταν ἐδιάβασα τὴν ἐπιστολὴν τοῦ Διευθυντοῦ τῆς Τεργεσταίας «Ν. Ἡμέρας» κ. Ι. Χαλκοκονδύλη, τὴν ἀπευθυνομένην πρὸς τὸν κ. Ε. Βενιζέλον.

Ὁ διακεκριμένος συνάδελφος μὴ ἀρκούμενος νὰ ἐπαναλάβῃ τὰ χιλιάκις ἤδη ἐπαναληφθέντα περὶ τῆς πολιτειακῆς κακοδαιμονίας τῆς Ἑλλάδος, ἐρευνᾷ νὰ εὕρῃ τὰ αἴτια τὰ προκαλέσαντα αὐτήν, τὴν ἑστίαν τῆς νόσου κατὰ τὸν κ. Λιβιερράτον. Καὶ τὴν εὑρίσκει εἰς τὴν Ἑλληνικὴν οἰκογένειαν.

—Ἡ Ἑλληνικὴ οἰκογένεια, λέγει ὁ κ. Ι. Χαλκοκονδύλης, ὁ σκαντζόχοιρος αὐτὸς μὲ τὰ φοβερά του ἀγκάθια, εἶνε ἡ αἰτία τῆς κακοδαιμονίας τῆς Ἑλλάδος.

Ὀφείλομεν νὰ ὁμολογήσωμεν ὅτι πρώτην φορὰν ἐν Ἑλλάδι ἀπηγγέλθη μία τόσο βαρεῖα κατηγορία κατὰ τῆς ἑλληνικῆς οἰκογενείας. Ἐσυνηθίσαμεν ὅλοι τὴν οἰκογένειαν ἐν Ἑλλάδι νὰ τὴν θεωρῶμεν ὡς τὸ μόνον ἐναπομεῖναν ἠθικὸν στοιχεῖον μέσα εἰς τὸ γενικὸν ξεχαρβάλωμα.

Καὶ τὸ ἠθικὸν αὐτὸ στοιχεῖον ὁ κ. Ι. Χαλκοκονδύλης μὲ ζηλευτὸν θάρρος τὸ ἀποκαλεῖ σπειροχαίτην τῆς πολιτειακῆς μας ἀσθενείας.

Ἂν ἡ οἰκογένεια εἶνε τὸ μόνον αἴτιον τῆς κακοδαιμονίας μας, καὶ ἂν τὸ ὑπὸ τοῦ κ. Χαλκοκονδύλη ὑποδεικνυόμενον πρὸς ἀποτελεσματικὴν καταπολέμησιν αὐτοῦ «606» θὰ ἔχῃ τὰ λαμπρὰ ἀποτελέσματα, τὰ ὁποῖα παρουσίασε τὸ 606 τοῦ Γερμανοῦ Ἔρλιχ ἐπὶ τῆς φοβερᾶς ἀκατονομάστου ἀσθενείας, εἶνε ζήτημα ποῦ ἐπιδέχεται συζητήσεως.

Ἐκεῖνο ποῦ εἶνε ἀνεπίδεκτον συζητήσεως εἶνε ὅτι καὶ ἡ οἰκογένεια συνέβαλεν εἰς τὴν πολιτειακήν μας ἐξαχρείωσιν.

Δύο εἶνε τὰ στοιχεῖα τ' ἀπαρτίζοντα τὴν σημερινὴν Ἑλληνικὴν οἰκογένειαν· ἀμφότερα δὲ δοῦλα ψευδῶν συνθηκῶν ἐπάνω εἰς τὰς ὁποίας στηρίζεται αὐτή.

Ἄνδρες εἵλωτες τῶν γυναικῶν καὶ γυναῖκες τεμπέλισσαι ἀποζῶσαι εἰς βάρος τοῦ ἀνδρός. Ἰδοὺ οἱ δύο μεγάλοι στῦλοι τῆς Ἑλληνικῆς οἰκογενείας, ἑπομένως καὶ τῆς Ἑλληνικῆς κοινωνίας καὶ κατὰ φυσικὸν ἐπακολούθημα καὶ τῆς Ἑλληνικῆς Πολιτείας.

Καὶ Πολιτεία τῆς ὁποίας τὸ μὲν ἕνα πόδι εἶνε δεμένο ἐπάνω εἰς προλήψεις καὶ συνθήκας διαγραφούσας τὰ στενὰ ὅρια τοῦ πνευματικοῦ ὁρίζοντος ἐντὸς τοῦ ὁποίου μορφώνεται, σκέπτεται καὶ δρᾷ ὁ ἄνδρας, τὸ δὲ ἄλλο εἶνε κολλημένο εἰς τὸ τέλμα τῆς γυναικείας ἀδρανείας, δὲν εἶνε δυνατὸν νὰ κάμῃ οὔτε ἕνα βῆμα πρὸς τὰ ἐμπρός.

Ἔχει δίκαιον ὁ κ. Χαλκοκονδύλης χαρακτηρίζων τὴν οἰκογένειαν ὡς τὸ μεγαλείτερον αἴτιον τῆς πολιτειακῆς μας ἀσθενείας. Γιατὶ ὅλοι μας εἴμεθα σκλάβοι τῆς οἰκογενείας. Καὶ τὴν ἔχομεν δημιουργήσει τόσο ἐγωϊστικήν, τόσο ἀπαιτητικὴν τὴν οἰκογένειαν, ὥστε ἀπὸ τὴν ἀνδρικὴν ἐργασίαν νὰ μὴ περισσεύῃ τίποτε νὰ διατεθῇ διὰ τὴν κοινωνίαν.

Ὁ ἄνδρας ποῦ εἶνε ὑποχρεωμένος νὰ ἐργάζεται διὰ τὸν ἑαυτόν του, τὴν ἀρτιμελῶς καὶ ὑγιῶς ἔχουσαν σύζυγόν του, τὰς ἀδελφάς του, τὰ κορίτσια του, τὴν πενθεράν του, τῆς κουνιάδες του, κατ' ἀνάγκην εἶνε ἄχρηστος διὰ τὴν κοινωνίαν. Διότι ὁ ἄνδρας αὐτὸς διὰ νὰ δυνηθῇ ν' ἀνταποκριθῇ εἰς τὰς ἀπαιτήσεις τόσων κηφήνων θ' ἀναγκασθῇ νὰ περιορίσῃ ὅλας του τὰς ἐνεργείας, ὅλην του τὴν σκέψιν μόνον εἰς τὸ πῶς θὰ κερδίσῃ περισσότερα. Καὶ διὰ νὰ κερδίσῃ περισσότερα θὰ ἐργασθῇ ὅσο θὰ ἠργάζοντο ὅλοι αὐτοὶ μαζύ, θὰ ἐκνευρισθῇ, θὰ κατερειπωθῇ ψυχικῶς καὶ σωματικῶς. Καὶ ἡ ὑγιὴς καὶ ὀργῶσα πρὸς τὴν πρόοδον κοινωνία δὲν εἶνε ἐκείνη ποῦ ἀπαρτίζεται ἀπὸ ψυχικὰ καὶ σωματικὰ ἐρείπια.

Καταρρίψατε τὰ κυκλώπεια τείχη τῶν συνθηκῶν. Ἀναγνωρίσατε καὶ εἰς τὴν γυναῖκα ὑποχρεώσεις. Βγάλετέ την ἀπὸ τὴν κουζίναν καὶ τὴν κρεββατοκάμαραν. Δώσατέ της νὰ ἐννοήσῃ ὅτι ὁ προορισμός της δὲν εἶνε μόνον νὰ κάμνῃ καὶ ν' ἀνατρέφῃ παιδιά. Ἀφήσατέ την ν' ἀντιληφθῇ πῶς κερδίζεται τὸ χρῆμα ποῦ μὲ τόσην περιφρόνησιν τὸ σκορπίζει δεξιᾷ καὶ ἀριστερᾷ σήμερον. Χειραφετήσατέ την ἀπὸ τὸν ἄνδρα. Δώσατέ της τὸ δικαίωμα νὰ ἐργασθῇ καὶ ἑπομένως νὰ παύσῃ ἐξαρτωμένη ἀπὸ τὰ δύο χέρια τοῦ ἀνδρός της, τοῦ ἀδελφοῦ της ἢ τοῦ γέροντος πατέρα της. Κάμετέ την ἴσην πρὸς σᾶς, ὅπως εἶνε ἴση. Μὴ φοβηθῆτε ὅτι ἡ ἐλευθερία αὐτὴ τῆς γυναικὸς θὰ σημειώσῃ τὴν διαφθορὰν τῆς Ἑλληνικῆς οἰκογενείας. Γυναῖκα ποῦ ἐργάζεται δὲν διαφθείρεται παρὰ ὅταν αὐτὴ καὶ μόνον αὐτὴ θέλει. Ἐνῷ γυναῖκα ποῦ περιμένει τὸν γέρω πατέρα της γιὰ νὰ τῆς φέρῃ ἕνα καρβέλι ψωμὶ νὰ φάῃ διαφθείρεται ὅταν ὁ ἄλλος θέλει.

Ἐλευθερώσατε τὴν γυναῖκα. Ἡ ἐλευθερία τῆς γυναικὸς θὰ σημειώσῃ καὶ τὴν ἐλευθερίαν τοῦ ἀνδρός, ἑπομένως τὴν ἀληθινὴν ἐπανάστασιν.

Θ. ΣΥΝ.

Η ΠΕΝΘΙΜΟΣ ΑΓΟΡΕΥΣΙΣ

Ἐνῷ ἦτο δοξαστικὴ ἴσως διὰ τὸν κ. Πρωθυπουργὸν ἡ χθεσινή του ἀγόρευσις εἰς τὴν Βουλήν, ὑπῆρξε μελαγχολικωτάτη διὰ πάντα φιλόπατριδα. Πρώτην ἴσως φορὰν ἀπὸ τοῦ βουλευτικοῦ βήματος τῆς νέας Ἑλλάδος δὲν ὡμίλει πλέον ὁ ἐφήμερος πολιτικὸς ἀνήρ, ἀλλ' αὐτὴ ἡ ὑπὸ τῶν τέκνων της μολωπισθεῖσα, μαχαιρωθεῖσα καὶ καταμαγγουρωθεῖσα ἐπὶ τῆς κεφαλῆς τῆς Ἑλλάς. Ἡ ἀφορμὴ αὐτῆς πενθίμου διὰ τὸ Ἔθνος ἀγορεύσεως ἦτο μία ἐπουσιώδης παρεκτροπὴ ἑνὸς ἀπὸ τοὺς τόσους βουλευτάς, παλαιοὺς καὶ νέους, διὰ τοὺς ὁποίους ἀγορεύειν σημαίνει τραγικεύεσθαι καὶ ἰδίως ὑβρίζειν. Ἀλλ' ὅσα εἶπεν ὁ Πρωθυπουργός, ὅσα ὑπέμνησεν, ὅσα ἐτόνισεν, διὰ νὰ συνετίσῃ τοὺς παρεκτρεπομένους, τοὺς παίζοντας, τοὺς κωμῳδούς, τοὺς ἀγρίους ἐγωϊστάς, τοὺς μηδὲ λεπτὸν διὰ τὸν τόπον δίδοντας, ἀλλὰ περὶ τὸν ἑαυτολογικόν των ἄξονα δερβίσηδον στρεφομένους, ἦσαν τοιαῦτα ὥστε ν' ἀποσποῦν ὄχι δάκρυα—αὐτὰ ἀνακουφίζουν καὶ ἐξατμίζουν—ἀλλὰ πένθος σιωπηρόν, παγερόν, παραφρονοειδές.

Ὡς ὅταν εἶπε — μὲ ἄλλας λέξεις, τὰς ἰδικάς του τὰς ἀβρὰς μέν, κτυπητὰς δέ, τὰς κοινοβουλευτικὰς μέν, ἐντονωτάτας δὲ—ἡμεῖς ἐδῶ ἀσχημονοῦμεν ἢ γλεντοῦμεν ἢ παληοκαφενεδίζομεθα, «πάντα τὰ ζητήματα τὰ θίγοντα τὴν Ἑλλάδα καὶ τὸν Ἑλληνισμὸν εἶνε ἐπὶ ξυροῦ ἀκμῆς».

Ὡς ὅταν ἐξακολουθῶν, αὐτὸς ὁ καθὸ Πρωθυπουργὸς μαρτυρήσας κυριολεκτικῶς κατὰ τοὺς τελευταίους μῆνας, διὰ τὴν κατάστασιν τὴν ἐντὸς καὶ τὴν κατάστασιν τὴν ἐκτός, ἔλεγεν:

«Εἶμαι εἰς θέσιν νὰ βεβαιώσω ὅτι οὐδέποτε ἡ Ἑλλὰς ἀπὸ τοῦ Ὀκτωβρίου τοῦ 1864 ὅτε ἔφθασεν ἐνταῦθα ὁ Βασιλεύς, μέχρι τῆς ὥρας ταύτης, ἐκινδύνευσε τοὺς κινδύνους τοὺς σημερινούς, δυναμένους ἐν τῇ συμπλοκῇ αὐτῶν πρὸς τοὺς ἐξωτερικοὺς νὰ φέρωσι τὴν Ἑλλάδα εἰς θέσιν, ὥστε νὰ μὴ δύναται νὰ κανονίζῃ τὰ καθ' ἑαυτὴν καθ' ὃν τρόπον μέχρι τοῦδε ἐλευθέρως τὰ κανονίζει«.

Τί ἄλλο θέλετε ν' ἀκούσετε, ὦ θηρία ἀνήμερα, διὰ νὰ συνέλθετε καὶ νὰ μπαίνετε εἰς τὴν Βουλὴν ὡς κηδεύοντες νεκρὸν καὶ ὄχι ὅπως μπαίνετε εἰς καφὲ σαντὰν ἢ εἰς τὰ Πρωτοδικεῖα καὶ τὰ Εἰρηνοδικεῖα; Ὅταν ἕνας Πρωθυπουργὸς παραβάλλῃ τὴν Ἑλλάδα πρὸς τὴν Πολωνίαν προτοῦ αὐτὴ ὑποστῇ τὸν διαμελισμόν, τὴν Πολωνίαν τὴν ἡρωϊκήν, ἀλλὰ καὶ τὴν ἁμαρτωλήν, τὴν Πολωνίαν τὴν εὐγενῆ, ὡς τὴν Ἑλλάδα, ἀλλὰ καὶ ρυπαράν, τί ἄλλο περιμένετε διὰ νὰ παύσετε γελῶντες, ὀνειδίζοντες, συμπλεκόμενοι, ὑβριζόμενοι, χαστουκιζόμενοι, μαγγουρονόμενοι, ἀπειλοῦντες νὰ ἀλληλοσφαγῆτε, χωρὶς ἀπὸ τὸ αἷμά σας νὰ βγῇ τίποτε καλὸν διὰ τὸν τόπον, χωρὶς ν' ἀναβλύσῃ οὐδεμία ὑπὲρ αὐτοῦ θυσία, ἀλλὰ μόνον διὰ νὰ χορτάσουν τὰ μικρά, τὰ μωρά, τὰ τρελλά, τὰ χυδαῖά σας πάθη;

Διηρέθητε εἰς παλαιοὺς καὶ εἰς νέους. Εἰς παλαιοὺς—ἁμαρτωλούς. Καὶ εἰς νέους—ἀρχαγγέλους. Ὄχι σεῖς οἱ πεντηκοντούτεις ἢ ἑξηκοντούτεις νέοι, ἀλλὰ καὶ οἱ τριακοντούτεις καὶ οἱ πολιτικῶς ἀνήλικοι, ἄλλοι ὡς δικηγόροι καὶ ἄλλοι ὡς ἀξιωματικοὶ καὶ ἄλλοι ὡς ἔμποροι καὶ ἄλλοι ὡς ἐπιστήμονες ἔχετε φάγει, ἔχετε ἀπολαύσει, ἔχετε ὀργιάσει ποιὸς ὀλίγο, ποιὸς πολύ, ἀπὸ τὸ ἁμαρτωλὸν παρελθὸν καὶ οὐδὲν ἔχετε δικαίωμα οἱ μὲν νὰ λιθοβολῆτε τοὺς δέ.

ΤΩΡΑ τί μέλλετε νὰ πράξετε καὶ πῶς μέλλετε νὰ πολιτευθῆτε καὶ ποῖον πατριωτισμὸν καὶ ποῖον ἦθος καὶ ποίαν συναίσθησιν καὶ ποίαν ἀντίληψιν τῆς καταστάσεώς θὰ ἐπιδείξετε καὶ ἂν θὰ ἐκδηλώσετε πόνον πρὸς τὴν Μεγάλην Ψυχορραγοῦσαν, ἰδοὺ τὸ ζήτημα, ἰδοὺ τὸ βαρόμετρον, ἰδοὺ ἡ πλάστιγξ ἐπὶ τῆς ὁποίας θὰ ζυγισθῆτε.

Ἀλλὰ μὲ φλυαρίαν, μὲ ρητορικήν, μὲ παρανομίας, μὲ τὸ νὰ καταπίνετε τὰς ἀνηλικιότητας, τὰς καλπονοθεύσεις, τὰ ἀσυμβίβαστα καί, μὲ τὸ νὰ καταλύετε ἀταράχως, σὰν Ἀληπασσάδες, τὸν ἐθνικὸν χρόνον καὶ τὸ ἐθνικὸν βῆμα, ἀπαράλλακτα σὰν τοὺς παλαιοὺς βουλευτάς, ἀπαράλλακτα σὰν τοὺς παλαιοὺς ἁμαρτωλούς, ἀπαράλλακτα σὰν τοὺς παλαιοὺς καταστροφεῖς τῆς χώρας, ἀποδεικνύετε ὅτι ἤλθατε μὲ τὸ αὐτὸ ἀκάθαρτον πνεῦμα οἱ νέοι ν' ἀποτελειώσετε ὅ,τι ἄφισαν καὶ ἂν ἄφισαν οἱ παλαιοί.

Η ΚΑΡΑΤΟΜΗΣΙΣ ΤΟΥ ΘΕΡΡΥ

Τὸ φοβερὸν κακούργημα.—Ἡ φοιτήτρια καὶ ὁ Θερρῦ.—Κόψτε τον!....—Εἰς ὑγείαν σας, κύριοι!....—Ἡ ἐκτέλεσις.

Καὶ ἄλλη καρατόμησις ἔγινε πρό τινων ἡμερῶν εἰς τὴν Γαλλίαν. Ὁ Ἰωάννης Θερρῦ ὁ ὁποῖος εὑρίσκετο πρὸ τριῶν μηνῶν εἰς τὰς φυλακὰς ἀπέπλυνε τὸ κακούργημά του εἰς τὴν λαιμητόμον.

Ἡ ἐκτέλεσις ἔγινε περὶ τὰ ξημερώματα εἰς τὸ Ροντὲζ πλησίον τῶν Μεγάλων Δικαστηρίων.

Τὴν ἑσπέραν τῆς 18ης Ἀπριλίου, ὁ Θερρῦ, ἕνας ἐργάτης μεταλλείων, 31 ἐτους, ἐδολοφόνησεν εἰς ἀπόκεντρον μέρος τῆς ἐξοχῆς πλησίον τοῦ δάσους Καναμπόλ, ἀφοῦ ὑπέβαλεν εἰς ἀνήκουστα ἠθικὰ καὶ σωματικὰ μαρτύρια μίαν δεκαεξαέτιδα φοιτήτριαν τὴν ὁποίαν παρηκολούθησεν ἀπὸ τὸ τραῖνο ἐπιστρέφουσαν εἰς τὴν πατρικὴν οἰκίαν.

Οἱ ἀναγνῶσται μας ἐνθυμοῦνται τὰς λεπτομερείας τοῦ φρικώδους κακουργήματος τὸ ὁποῖον παρήγαγε τότε ὀδυνηρὰν αἴσθησιν.

Ἡ οἰκία τῆς νεάνιδος εὑρίσκετο εἰς ἓξ χιλιομέτρων ἀπόστασιν ἀπὸ τὸ Ροδέζ.

Ὁ κακοῦργος συνέλαβε τὴν νεάνιδα τὴν ἔρριψε χαμαὶ καὶ ἀπειλῶν αὐτὴν μὲ μίαν τεραστίαν μάχαιραν, τὴν ἠνάγκασε νὰ τὸν ἀκολουθήσῃ εἰς τὸ δάσος, ὅπου τὴν ἔφθειρε καὶ τὴν ἐστραγγάλισεν.

— **Εἰς τὴν φυλακὴν**

Εἰς τὰς τέσσαρας καὶ μισὴ ὁ δήμιος, ὁ ἱερεὺς καὶ αἱ δικαστικαὶ ἀρχαὶ εἰσῆλθον εἰς τὴν φυλακὴν τοῦ Θερρῦ. Ὁ κακοῦργος ἐκοιμᾶτο βαθέως. Ὅταν τὸν ἐξύπνησαν, ὁ εἰσαγγελεὺς ἐκάθησεν εἰς τὸ θρανίον του καὶ οὐδεμίαν ἔδειξε συγκίνησιν εἰς τοὺς λόγους του μὲ τοὺς ὁποίους τοῦ ἀνήγγειλον ὅτι ἡ αἴτησίς του ὅπως ἐπιτύχῃ τὴν χάριν ἀπερρίφθη. «Ἔφθασεν ἡ τελευταία σου ὥρα. Λάβε θάρρος.»

Ὁ Θερρῦ ἀπήντησεν· «Θὰ ἔχω. Πᾶμε».

Ἔπειτα ὡμίλησε μὲ τὸν συνήγορόν του, τοῦ παρήγγειλε δύο λέξεις διὰ τὴν μητέρα του, ἔκαμε ἕνα τσιγάρο, ἔπιεν ἕνα ποτηράκι ρούμι καὶ εἶπεν·

—Εἰς ὑγείαν σας, κύριοι.

Ἐξωμολογήθη, ἤκουσε τὴν θείαν λειτουργίαν, ἐκοινώνησε τῶν ἀχράντων μυστηρίων καὶ πρὶν ἀναχωρήσει ἀπὸ τὴν φυλακήν, ηὐχαρίστησε τοὺς φύλακας διότι ἐφάνησαν πάντοτε καλοὶ πρὸς αὐτὸν καὶ ἐζήτησεν ὡς τελευταίαν χάριν νὰ τὸν συνοδεύσουν εἰς τὸ ἰκρίωμα.

— **Ἡ λαιμητόμος**

Ὁ δήμιος κ. Ντεμπλὲ προέβη ἀμέσως εἰς τὴν «τουαλέτταν» τοῦ καταδίκου. Ὁ Θερρῦ ἀνῆλθεν ἐπὶ τῆς ἀμάξης ἐν μέσῳ συνοδείας χωροφυλάκων καὶ ἔφθασεν εἰς τὸν τόπον τῆς ἐκτελέσεως ὁ ὁποῖος ἀπεῖχεν μόλις 200 μέτρα.

Πλῆθος ἄπειρον εἶχε συγκεντρωθεῖ, πέντε χιλιάδες δὲ κραυγαὶ ἐδόνιζον τὸν ἀέρα «Θάνατος εἰς τὸν Θερρῦ. Κόψτε τον!.... Κόψτε τον!....

Ὁ κακοῦργος κατῆλθε τῆς ἀμάξης καὶ μὲ βῆμα σταθερὸν καὶ τὴν κεφαλὴν ὑψωμένην ἐφώναξεν εἰς τὸ πλῆθος· «Ἔχετε γειά!.... »

Ἠσπάσθη τὸν ἱερέα καὶ ἠθέλησε νὰ κάμῃ τὸ ἴδιο καὶ μὲ τοὺς δεσμοφύλακας. Τὴν στιγμὴν ὅμως ἐκείνην οἱ βοηθοὶ τοῦ δημίου ὥρμησαν ἐπάνω του καὶ ἐντὸς ὀλίγων δευτερολέπτων ἡ λεπὶς κατέπεσε βαρεῖα τιμωροῦσα τὸ ἀποτρόπαιον κακούργημα. Εἰς τὴν ἐκτέλεσιν παρίστατο καὶ ὁ πατὴρ τοῦ δυστυχοῦς θύματος τῆς θηριωδίας τοῦ Θερρῦ.

Η ΠΕΡΙΦΗΜΟΣ ΕΠΙΣΤΟΛΗ ΤΟΥ ΔΙΕΥΘΥΝΤΟΥ ΤΗΣ ΤΕΡΓΕΣΤΑΙΑΣ "Ν. ΗΜΕΡΑΣ,, Κ. Ι. ΧΑΛΚΟΚΟΝΔΥΛΗ

ΠΡΟΣ ΤΟΝ κ. ΕΛ. ΒΕΝΙΖΕΛΟΝ

Σήμερον δημοσιεύομεν τὸ τέλος τῆς πρὸς τὸν κ. Ε. Βενιζέλον ἐπιστολῆς τοῦ κ. Ι. Λ. Χαλκοκονδύλη.

Ἄς ὀνειρευθῶμεν, Ἐρίτιμε Κύριε, ἓν ὄνειρον ἐαρινῆς νυκτὸς ὅτι ὁ λαὸς δὲν ἐλιθοβόλει Ὑμᾶς εὐθὺς εἰς τὴν ἀρχήν, ὅτι σᾶς ἤκουε μέχρι τέλους, καὶ ὅτι ἐπείθετο καὶ σᾶς ἐνεπιστεύετο τὰς τύχας του. Πρώτη Ὑμῶν μέριμνα θὰ ἦτο, φυσικῷ τῷ λόγῳ, νὰ διαγράψητε αὐστηροτάτους νόμους καὶ σαφῆ ὅρια εἰς τὴν ἐξωτερικὴν τοῦ Βασιλείου πολιτικὴν καί, κατ' ἀκολουθίαν, καὶ εἰς τὰς στρατιωτικὰς αὐτοῦ βλέψεις καὶ τοῦτο ὅπως συγκεντρώσητε ὅσον ἔνεστι ἀπερισπάστους τὰς δυνάμεις τοῦ κράτους εἰς τὴν πολύπλοκον ἐσωτερικὴν ἀναγέννησιν. Ἡ ἐσωτερικὴ Ὑμῶν πολιτικὴ θὰ διῃρεῖτο εἰς δύο. Εἰς τὴν ἐπισκευὴν τοῦ τεχνικοῦ πολιτειακοῦ σκελετοῦ καὶ εἰς τὴν διαμόρφωσιν τῆς ἐσωτερικῆς αὐτοῦ ὑποστάσεως. Θεμελιώσεις ἀμέμπτου δικαιοσύνης καὶ διοικήσεως, ἰσότης φορολογίας, ἀφ' ἑνός· σημειώσατε, παρεμπιπτόντως, ὅτι ἡ ἰσότης τῆς φορολογίας θὰ προσεκόμιζεν Ὑμῖν οὐ μόνον νέους πόρους ἀλλὰ καὶ ἀφθόνους ἐκ τῶν κάτω συμμάχους. Κίνησις ἀφ' ἑτέρου, ὀξυτάτη ἐναντίον τοῦ πνεύματος τῆς Ἑλληνικῆς οἰκογενείας, τῆς Ἑλληνικῆς κοινωνίας, τοῦ σκαντζοχοίρου· θὰ ἀφήνατε τοὺς κενοὺς δογματικοὺς νὰ σᾶς ὁμιλῶσιν ἐμπεριστατωμένως περὶ τῆς βαθμιαίας ἐξελίξεως τῶν ἰδεῶν καὶ τῶν συνειδήσεων, καὶ θὰ καθιερώνετε, ὡς τάχιστα, καὶ τὸν πολιτικὸν γάμον· ἡ δεισιδαίμων ὑποταγὴ τοῦ Ἕλληνος εἰς τὴν οἰκογένειαν, ὑποταγὴ ἐνέχουσα καὶ χαρακτῆρα ὑλικῶν συμφερόντων, θὰ ἤρχιζε βαθμηδὸν νὰ ἀποβάλῃ τὸν ὃν ἔχει χαρακτῆρα θρησκευτικοῦ μυστηρίου! Θὰ καθιερώνετε πρὸς τούτοις, τὴν ἀναζήτησιν τῆς πατρότητος, καὶ πολυαρίθμους αἰτίας διευκολυνούσας τὸ διαζύγιον· θὰ προσκαλεῖτε καὶ θὰ διηυκολύνετε τὴν εἴσοδον τῆς Ἑλληνίδος εἰς τὸν βιωτικὸν ἀγῶνα, καί, μεταρρυθμίζων τὴν ἐν γένει ἐκπαίδευσιν ἐπὶ τὸ φιλελευθερώτερον, θὰ ἐκλείετε ἐπιπροσθέτως καὶ δι' ἀστυνομικῆς διαταγῆς ὅλα τὰ παρθεναγωγεῖα ὧν χειροκροτούμενος προορισμὸς εἶνε νὰ ξεφουρνίζωσιν εἰς τὴν Ἑλλάδα μητέρας, ἐνῷ ἡ Ἑλλὰς δὲν ἔχει παρὰ ἀνάγκην αὐτοτελῶν γυναικῶν· ἡ γυνὴ εἶνε ἐκ φύσεως μητέρα· πρὸς τοῦτο δὲν ἔχει ἀνάγκην σχολῆς· ἀρκεῖ νὰ παρουσιασθῇ ἡ εὐκαιρία, ἡ τύχη, καὶ ἡ γυνή, ἡ ὁποία μέχρι τῆς χθὲς ἦτο εἰς τὴν γραμμὴν τῆς πάλης, παρίσταται μήτηρ τελεία ἐντὸς μιᾶς στιγμῆς.

Τὰ σχολεῖα τὰ ὁποῖα κατασκευάζουν μητέρας δὲν κάμνουν παρὰ νὰ ἐκμαυλίζουν τῆς γυναικὸς τὰς δυνάμεις, διότι καθιστῶσι τὰς δυνάμεις ταύτας ἀποκλειστικάς, ἱκανὰς δηλαδὴ πρὸς ἕνα μόνον σκοπόν, πρὸς τὴν κοινωνικὴν προϋπόθεσιν τῆς μητρότητος, πρὸς τὸν γάμον· γυνὴ ὅμως οὕτω διεπλασμένη ὥστε ἐν μόνῳ τῷ γάμῳ νὰ διαβλέπῃ τὴν ἀρχὴν καὶ τὸ τέλος τῆς ἑαυτῆς ἐκδηλώσεως, γυνὴ αὐτοτελὴς μόνον ὡς σύζυγος, φυσικὸν εἶνε νὰ διαβλέπῃ εἰς τὸν γάμον τὴν μόνην τῆς ὑπάρξεώς της ἠθικὴν καὶ φυσικὴν ἐγγύησιν, ἐπίσης δὲ φυσικὸν εἶνε νὰ ἐμφυσᾷ εἰς τὴν πολύτιμον ταύτην ἐγγύησιν πνεῦμα ὅπερ δημιουργεῖ περὶ τὴν ἐγγύησιν πανταχόθεν ἀδιάσπαστον ἀτμοσφαῖραν· τοιαῦτα ὅμως γυναικεῖα κατασκευάσματα εἶνε ὁ ἀφανέστερος ἀλλὰ καὶ ὁ ὕψιστος τῶν κινδύνων διὰ τὴν πολιτείαν ἧς τὸ συμφέρον ἀπαιτεῖ νὰ ἔχῃ τὸν ἀνδρικὸν αὐτῆς πληθυσμὸν ψυχικῶς καὶ ὑλικῶς διαθέσιμον, ἧς τὸ συμφέρον ἀπαιτεῖ ὅπως ὁ γάμος γινόμενος κοιτὶς τοῦ οἰκογενειάρχου, μὴ γίνεται ταὐτοχρόνως τάφος τοῦ πολίτου· τοιαῦτα γυναικεῖα κατασκευάσματα εἶνε ὁ γονιμώτερος τῶν παραγόντων τοῦ κοινωνικοῦ ἐκείνου πνεύματος ὅπερ ἀντιστρατεύεται πρὸς τὴν πολιτείαν. Τὴν ἐν γένει κοινωνικὴν ὑμῶν κίνησιν θὰ ὑπεστήριζε διὰ συστηματικῆς προπαγάνδας, τύπος, θέατρον, φιλολογία μὲ ἁδρὰς ἐκ τοῦ δημοσίου ταμείου ἐπιχορηγήσεις· ὅ,τι βαθμηδόν, ἐμονιμοποιήθη ἀλλαχοῦ, προελθὸν ἐκ τοῦ διαφωτισμοῦ τῆς κοινῆς συνειδήσεως, θὰ εἰσήγετε Ὑμεῖς εἰς Ἑλλάδα διὰ μιᾶς, ὡς ἕτοιμον πλέον ὄργανον διαφωτισμοῦ καὶ προελάσεως· ὅτι ἀλλαχοῦ ὑπῆρξε τὸ τέλος ἐν Ἑλλάδι θὰ ἐγίνετο ἡ ἀρχὴ μιᾶς ἐξελίξεως ἀναποφεύκτου πρὸς δημιουργίαν ἐλευθέρων ἀτόμων, ἱκανῶν νὰ καθυποτάσσωνται εἰς τὰς ἀπαιτήσεις ἐκείνας, αἵτινες μόναι ἐξασφαλίζουσιν εἰς τοὺς λαοὺς τὸ ἀσφαλὲς τῆς συγχρόνου ζωῆς μέσον, πολιτείας, δηλαδή, ἐχούσας σταθερὰ τὰ θεμέλια καὶ ἰσχυρὰς τὰς χεῖρας.

Δὲν παρορῶ, Ἐρίτιμε Κύριε, ὅτι θὰ ἤρκει καὶ τὸ ἓν χιλιοστὸν μόνον τῶν προειρημένων ὅπως καταστήσῃ Ὑμᾶς ἀντικείμενον ἀγρίου λιθοβολισμοῦ· ἐγώ, ὁ γράφων ταῦτα, θὰ χαρακτηρισθῶ ὑπὸ τῶν Ἀθηναίων ἀεροκοπανιστῶν, ἀφ' ὑψηλοῦ μειδιώντων, θὰ χαρακτηρισθῶ ὡς ἰδεολόγος, ὡς πάσχων ἔλλειψιν τοῦ αἰσθήματος τῆς πραγματικότητος· ἀλλὰ δὲν θὰ μὲ λιθοβολήσουν· Ὑμεῖς, ἂν ἓν χιλιοστὸν τῶν ὅσων λέγω ἐπειρᾶσθε νὰ θέσετε εἰς ἐφαρμογήν, θὰ ἐπίπτετε ἄπνους ὑπὸ πυκνὴν βροχὴν λίθων. Καὶ ὅμως, Ἐρίτιμε Κύριε, ὁ λιθοβολισμὸς σας θὰ ἠδύνατο νὰ σώσῃ τὸ σύνθημα εἰς τὴν ἀναγέννησιν τῆς Ἑλλάδος· ἡ Ἑλλάς, διὰ νὰ ὑπάρξῃ, χρειάζεται Ἕλληνας, καὶ οἱ Ἕλληνες διὰ νὰ ἀρχίσωσι νὰ ὑπάρχωσι χρειάζονται ἕνα μάρτυρα, χρειάζονται ἕνα θῦμα. Ἂν σᾶς προσμειδιᾷ ἡ ἱστορικὴ δόξα, ἀφήσατε τὰ κόμματα, τὰς ὁμάδας, τοὺς κομματικοὺς ὑπολογισμοὺς καὶ συνδυασμούς, ἀφήσατε πρὸς στιγμὴν τὰς διοικητικὰς καὶ νομοθετικὰς προπαρασκευαστικὰς ἐργασίας, ὑψωθῆτε μέγας καὶ τραγικός, ὅπως σᾶς δίδεται μία τόσον σπανία εὐκαιρία νὰ ὑψωθῆτε, καὶ βροντοφωνήσατε τὴν ἀλήθειαν ἧς ἄνευ προώρισται ἡ Ἑλλὰς οὐδέποτε νὰ ζήσῃ, ἀλλὰ πάντοτε νὰ φυτοζωῇ. Ἀντὶ νὰ γίνετε καὶ Ὑμεῖς δικολάβος τῆς πολιτικῆς, γίνετε πολιτικὸς ἀνὴρ ἐν τῇ ὑψηλοτέρᾳ τῆς λέξεως ἐννοίᾳ.

Δυστυχῶς αἱ πιθανότητες τῆς νίκης εἶνε πολὺ ὀλιγώτεραι τῶν τῆς πτώσεως, ἀλλὰ πάντως θὰ σᾶς στεφανώσωσι τὸ μεγαλεῖον καὶ ἡ δόξα, ἡ ἠχὼ δὲ τῶν λόγων σας, ἐξαπλουμένη καὶ κρατυνομένη ὁσημέραι μᾶλλον, θὰ φθάσῃ ἀσφαλῶς εἰς τὴν Ἑλληνικὴν ψυχὴν ὡς μεγαλοπρεπὲς σάλπισμα ἐγέρσεως καὶ ἐλευθερώσεως. Εὑρίσκεσθε παρὰ τὸ πλευρὸν τῆς Ἑλλάδος εἰς ἓν σημεῖον ἀφ' οὗ ὁρμῶνται δύο ὅλως ἀντίθετοι πρὸς ἀλλήλας ὁδοί. Ἡ ἐπικίνδυνος ὁδὸς τῶν ἐποχῶν ἂς ἀπαθανατίζει εἶτα ἡ ἱστορία καὶ ἡ ὁδὸς ἣν ἔχουσιν ἤδη ἀπαθανατίσῃ οἱ κύριοι Ράλλης καὶ Θεοτόκης. Εἶσθε Κρής, ἄρα γενναῖος ὥστε νὰ μὴ σᾶς φοβίζουν οἱ κίνδυνοι, Κρής, ἄρα φιλότιμος καὶ ὑπερήφανος ὥστε νὰ μὴ συμβαδίζητε μὲ μικρούς.

Μετὰ πάσης τιμῆς.

Ὑμέτερος

Ι. Λ. ΧΑΛΚΟΚΟΝΔΥΛΗΣ

ΤΟ ΓΟΥΣΤΟ ΤΗΣ ΕΠΟΧΗΣ

Σαλτσισότα, σάλτσες, κονσέρβες, χοιρομέρια, σύγλυνα καί.... παστουρμᾶς.

«Τὸ σαλτσισότο καὶ ὁ ἔρως ἕνα πρᾶγμα ἀπαιτοῦν.... Τελείαν ἐμπιστοσύνην».

Ὁ θαυμάσιος αὐτὸς φιλόσοφος, ὁ ὁποῖος ἔκαμε τὴν παρατήρησιν αὐτὴν ἔμεινεν ἄγνωστος. Θὰ ἀνήκει ὅμως πάντοτε εἰς τὴν τάξιν ἐκείνην τῶν ἀνθρώπων εἰς τὴν ὁποίαν τὰ σαλτσισότα, τὰ παστά, ἡ κονσέρβαις καὶ τὰ παρόμοια εἶνε γνωστὰ ὡς «μυστηριώδη κουτιά».

Ἡ ἀλήθεια εἶνε ὅτι ὅσον ἀφορᾷ τὴν καθαριότητα ὀλίγα πράγματα εἶνε τόσον καθαρὰ ὅσον αὐτά, ἀρκεῖ μόνον νὰ τὰ ἀγοράσητε ἀπὸ καλὸν ἐργοστάσιον.

Ἐπικρατεῖ ὡς ἐπὶ τὸ πλεῖστον γνώμη ὅτι τὰ σαλτσισότα αὐτὰ καὶ ἡ διάφορες κονσέρβαις δίδονται εἰς τὸ ἐμπόριον τὸν Σεπτέβριον. Τοῦτο δὲν προϋποθέτει ὅτι μόνον κατὰ τὴν ἐποχὴν ταύτην γίνονται ἡ κονσέρβαις καὶ ὅτι μόνον τὸν Σεπτέμβριον πηγαίνουν οἱ κυνηγοὶ νὰ σκοτώσουν πουλιὰ διὰ νὰ γίνουν παστά.

— **Ἡ κονσέρβες**

Τὸ κοινὸν ὡς ἐπὶ τὸ πλεῖστον παραδέχεται ὅτι τὸ φθινόπωρον καὶ τὸν χειμῶνα εἶνε ἡ καλλιτέρα ἐποχὴ διὰ τὰ σαλτσισότα καὶ τῆς κονσέρβαις. Καὶ τὸ κοινὸν πάντοτε, λίγο, πολὺ ἔχει δίκηο.

Εἰς τὸ Ἀγγλικὸν περιοδικὸν «Λάνσετ» ἐδημοσιεύθη πρό τινος χρόνου ὅτι αἱ κονσέρβαι, τὰ σαλτσισότα καὶ ἐν γένει τὰ παστὰ δὲν ὑπάγονται εἰς τὴν τάξιν ἐκείνην τῶν ἐδωδίμων περὶ τῶν ὁποίων ὑπάρχουν εἰδικοὶ νόμοι καὶ ὁ ἀρθρογράφος ζητεῖ νὰ γίνῃ καὶ δι' αὐτὰ ὅ,τι ἔγινε καὶ διὰ τὰ λοιπὰ ἐμπορεύματα. Νὰ τεθοῦν δηλαδὴ ὑπὸ τὴν ἐπίβλεψιν τῶν νόμων.

Σήμερον τὰ κουτιὰ τὰ ὁποῖα περιέχουν κονσέρβαις μὲ 90 τοῖς ἑκατὸν ψωμὶ καὶ 10 τοῖς ἑκατὸν κρέας ἔχουν τὴν τὴν αὐτὴν βαθμολογίαν, περνοῦν τὸ ἴδιο ὅπως καὶ ἐκεῖνα εἰς τὰ ὁποῖα συμβαίνει τὸ ἀντίθετον, ὅπως ἐκεῖνα τὰ ὁποῖα ἔχουν 90 τοῖς 100 κρέας καὶ 10 ψωμί. Καὶ ἔχει πολὺ δίκηο τὸ «Λάνσετ», ἀλλὰ ἡ ἐφαρμογὴ τοῦ νόμου, ἡ ἐποπτεία εἶνε δύσκολος.

Λέγεται ὅτι τὰ παστὰ κρέατα, σαλτσισότα, σύγλυνα, κονσέρβαις κτλ. ὑπῆρχον καὶ εἰς τὴν ἐποχὴν τοῦ Ὁμήρου. Οἱ ἀρχαῖοι ὅμως μετεχειρίζοντο τὰ αὐτὰ ὑλικά, τὰ ὁποῖα σήμερον μεταχειρίζονται οἱ Γάλλοι εἰς τὸ μπουντέν, καὶ εἰς τὸ μπλοῦντ ποῦντιγκ εἰς τὸν Καναδᾶ. Μόλις κατὰ τὸν 10ον αἰῶνα εἰσήχθη ἡ χρῆσις τοῦ χοιρινοῦ κρέατος. Ἡ χρῆσις δὲ τοῦ κιναμώμου καὶ τῆς ζαφορᾶς μόλις εἰς τὸν 16ον αἰῶνα ἔγινε κοινὴ ἐν Γερμανίᾳ μολονότι πάντοτε τὰ σαλτσισότα της ἦσαν περιζήτητα.

— **Ἡ Ἑλβετικὴ ἔκθεσις**

Πρὸ δέκα περίπου ἐτῶν ἔγινε μία ἔκθεσις σαλτσισότων, χοιρομηρίων καὶ λοιπῶν παστῶν κρεάτων καὶ κονσερβῶν διαφόρων εἰς τὴν Ἑλβετίαν εἰς τὴν ὁποίαν ἐξετέθησαν 1700 εἴδη. Τὰ ἥμισυ καὶ πλέον ἦσαν ἀπὸ τὴν Γερμανίαν. Τὰ λοιπὰ ἀπὸ ὅλα τὰ μέρη τοῦ κόσμου. Εἰς τὴν Γαλλίαν ὑπάρχουν ἄνω τῶν διακοσίων εἰδῶν ἐκ τῶν ὁποίων γνωστότερα εἶνε τῆς Λυὼν καὶ τοῦ Ἄρλη. Ἐπάνω κάτω τόσα ἔχει καὶ ἡ Ἰταλία, μεταξὺ τῶν ὁποίων ἡ Μπολόνια τὴν ὁποίαν παρεφθαρμένως ἐκάλουν «πόλονυ», ἦτο πάντοτε ἡ μᾶλλον πεφημισμένη. Ἡ Ἀγγλία δὲν ἔχει περισσότερα ἀπὸ 50 ἢ 60 εἴδη, ὅλα ὅμως πρώτης γραμμῆς καὶ ἁπλούστεραις τὴν σύνθεσίν των ἀπὸ τὰ τῶν ἄλλων χωρῶν. Ἡ Αὐστρία καὶ ἡ Οὐγγαρία ἔχουν καμμιὰ διακοσαριὰ εἴδη.

Ὑπῆρξεν ἐποχὴ καθ' ἣν καὶ αὐταὶ ἀκόμη αἱ βασίλισσαι τῆς Ἱσπανίας δὲν ἀπηξίουν νὰ βάλουν τὴν ποδιὰ καὶ μὲ τὰ βασιλικὰ χέρια των νὰ κατασκευάσουν σύγλυνα, σουτζούκια, σαλτσισότα καὶ τὰ παρόμοια. Τόσον δὲ τέλεια τὰ κατεσκεύαζον ὥστε ὁ Αὐτοκράτωρ Κάρολος Ε' ὅταν ἀπεσύρθη ἀπὸ τὴν βασιλείαν ἔκαμνε καὶ αὐτὸς κονσέρβαις καὶ σουτζούκια καὶ λουκάνικα κατὰ τὸ σύστημα τῆς βασιλίσσης Τζοάννας.

— **Οἱ ἀλαντοποιοὶ τῆς Γερμανίας.**

Κατ' ἔτος τὴν πρωτοχρονιὰ μία ἐπιτροπὴ ἀπὸ τοὺς ἀλαντοποιοὺς τῆς Χὰλ πηγαίνει εἰς τὸ Πόστδαμ διάφορα δῶρα εἰς τὸν αὐτοράτορα τῆς Γερμανίας. Εἶνε πατροπαράδοτον ἔθιμον τῶν ἀλαντοποιῶν τῆς Αὐλῆς. Ἡ ἐπιτροπὴ μένει εἰς τὸ Βερολῖνον ὀλίγας ἡμέρας δι' ἐξόδων το Κάϊζερ ἔχουν δὲ τὰ μέλη αὐτῆς τὸ δικαίωμα νὰ ἐμβαίνουν εἰς ὅλα τὰ θέατρα τῆς πόλεως τζάμπα.

Μιὰ καλὴ νοικοκυρά, ἡ Μὲγκ Ντόντς, λέγει ὅτι στὸν καιρόν της ἔκαμνον καπνιστὰ στὴν Σκωτίαν τὰ ὁποῖα διετηροῦντο καὶ τὰ ἔτρωγον κρῦα. Δηλαδὴ ὅ,τι κάμνουν τώρα στὰ νησιά μας ὅπου σφάζουν τὸν χοῖρον.

Τὰ καπνιστὰ αὐτὰ ἦσαν ἡ κυριωτέρα τροφὴ διὰ τοὺς ψαρράδες καὶ τοὺς ναύτας στὰ καράβια. Εἰς πολλὰς χώρας, ὅπως εἰς τὰς Ἑβρίδας, τὴν Χαϊλάντ κατασκευάζουν καὶ τώρα ἀκόμη τὰς καπνοδόχους εὐρείας διὰ νὰ δύνανται νὰ κρεμῶσι τὰ χοιρινά.

Ἡ Μὲγκ ἀνφέρει ὅτι στὸν καιρὸν της ἡ Μπολόνια εἶχε κακὴν φήμην διότι ἔλεγον ὅτι βάζουν μέσα κρέας τοῦ ὄνου.

— **Κρασὶ καὶ σαλτσισότα**

Εἰς τὴν Αὐστρίαν τρελλαίνονται διὰ τὰ λουκάνικα καὶ τὰ διάφορα σαλτσισότα. Διατηρεῖται δὲ ἀκόμη ἓν παλαιὸν δημῶδες ἆσμα τὸ ὁποῖον λέγει· «Εἴμεθα πολὺ εὐτυχεῖς καὶ εὐχαριστημένοι καὶ ἡ χαράμας δὲν περιγράφεται ὅταν ρέει ἀφθόνως τὸ κρασὶ καὶ παίζει ἡ μουσική. Τί ἄλλο θέλομεν ἀφοῦ ὑπάρχουν ἐδῶ καὶ χίλια χρόνια τὰ λουκάνικα καὶ τὰ ἄλλα σαλτσισότα;»

Μία πεφημισμένη κονσέρβα εἶνε ἡ κονσέρβα ποῦ γίνεται μὲ μυαλά. Τὴν ἀναφέρει καὶ ὁ Δίκεν. Περιγράφει τὴν χαρὰν τῶν κοριτσιῶν ὅταν πηγαίνουν σπίτι μὲ αὐτὴν τὴν κονσέρβαν καὶ μὲ πόρτερ.

— **Τὸ δένδρο λουκάνικο**

Ὑπάρχει εἰς τὴν Ροδεσίαν τῆς Ν. Ἀφρικῆς ἕνα δένδρον τὸ ὁποῖον ἀποτελεῖ μίαν παράδοξον ἰδιοτροπίαν τῆς φύσεως. Εἶνε σωστὸ μεγάλο λουκάνικο, σωστὸ σαλτσισότο. Στρογγυλὸ καὶ μακρὺ μὲ κόμβους, μὲ φύλλα κοκκινωπὰ καὶ μὲ κρεμαστοὺς καρποὺς ὁμοίους μὲ λουκάνικα. Ὅταν πίπτουν τὰ φύλλα φαίνονται οἱ καρποὶ καὶ νομίζεις ὅτι εἶνε προθήκη ἀλαντοπωλείου. Οἱ καρποὶ αὐτοὶ λουκάνικα εἶνε 18 δακτύλων μήκους καὶ περιέχουν θρεπτικωτάτην οὐσίαν. Οἱ ἰθαγενεῖς τὴν εὑρίσκουν ἐξαίρετον, διὰ τὰ στομάχια ὅμως τῶν Εὐρωπαίων δὲν ἔχει γοῦστο. Θαυμάζουν μόνον τὸ δένδρον διὰ τὸ παράδοξον σχῆμά του.

Τὰ σαλτσισότα, λουκάνικα καὶ ὅλη αὐτὴ ἡ χορεία τῶν παστῶν, τῶν ἀλάντων ἐν γένει ἔχει μακρὰν ἱστορίαν. Ὁ κόσμος δὲν τὴν λαμβάνει ὑπ' ὄψιν. Καὶ κάμνει πολὺ καλά. Ἀρκεῖται εἰς τὴν ἀπόλαυσιν τὴν ὁποίαν δίδει τὸ χοιρομέρι ὅταν εἶνε καλό, τὸ σύλυνο, σὰν τῆς Τήνου καὶ τὰ διάφορα λουκάνικα καὶ λοιπαῖς κονσέρβαις, μὴ ἐξαιρουμένου οὐδὲ τοῦ παστουρμᾶ, ὅταν εἶνε Καϊσερλίδικος.

ΤΗΣ ΒΟΥΛΗΣ

ΠΙΚ-ΝΙΚ

—Βάρδα ταβάνι!

Εἰσέρχεται ὁ κ. Καραπᾶνος εἰς τὴν αἴθουσαν.

***

Στρογγυλός, παχύς, γεμᾶτος ὡς Ἀμερικανικὸν λουκάνικον ἐπακουμβᾷ ὁ κ. Πασπάτης ἐπὶ τοῦ θυροφύλλου, θεώμενος τὴν αἴθουσαν κενήν.

Πολλοὶ εὑρίσκουν ὅτι ὁμοιάζει μὲ τὸν μακαρίτην Ἐδουάρδον τῆς Ἀγγλίας.

Ὄλ-ράϊτ!

***

Κομίζονται Ραλλικὰ χαρτιὰ δεμένα μὲ μιὰ κόκκινη κλωστή.

Κόκκινη κλωστὴ δεμένη
σὲ λόγων ἀνέμη τυλιγμένη
δός της βῆμα νὰ μιλήσῃ
πανηγύρι νὰ ἀρχινήσῃ!...

Τὸ ποίημα διέπραξε βουλευτὴς ἐκ τῶν νεαρωτέρων.

Ζητεῖται Ράλλης....γιὰ νὰ τὸν βρίσῃ.

***

Ὑψηλός, ὀγκώδης, μεγαλοπρεπὴς ὡς Αἴας Τελαμώνιος εἰσέρχεται ὁ κ. Πολογεώργης εἰς τὴν Βουλήν. Εὐρυγάστωρ ἀνὴρ Καζάζης ἐπιφαίνεται. Νὰ Μιχαλακόπουλος ὁ πάνυ καὶ ὁ πυρώδης ὁ Φλαμῆς. Νὰ Χατζηγιάννης ὁ νεανικώτατος καὶ ὁ ἀτίθασσος ὁ Κουλουμβάκης. Γεμᾶτος ὑγείαν καὶ κοκκινάδα εἰσέρχεται ὁ κ. Παπαηλιοῦ, εἷς τῶν ὁρμητικωτέρων πολεμιστῶν τοῦ ξανθοῦ Ἀχιλλέως, καὶ ἡ γραώδης, γραώδης ὡς γραίας Ὑδραιώτισσας πλεκούσης κάλτσαν μορφὴ τοῦ κ. Φιλαρέτου.

Ὦ νὰ καὶ ὁ ἐκ Πατρῶν σοφὸς Ἠ-

λαρών, ὁ Κόμπριντς τῆς Θεοτοκικῆς Αὐτοκρατορίας, ὠχρὸς ὡς σελήνηςπρῶτον τέταρτον, ὑψηλὸς καὶ κλίνων ὡς ἑτοιμόρροπο καμπαναριό....

Ποῖον νὰ πρωτοπεριγράψουμε!...

Εἶνε τόσοι...

***

Ἥσυχος, στρογγυλὸς, ὡς ἐπιμελὴς μαθητὴς γνωρίζων τὰ μαθήματά του, προσέρχεται ὁ κ. Μομφερρᾶτος.

***

Ψάλλε τώρα Μοῦσα ταξείδια Πολογεώργη τοῦ πολυπλάγκτου, τοῦ ἄλλοτε προσιτρμωμένου παρὰ Πασπάτη τῷ παχυλῷ, ἄλλοτε καθημένου πλησίον Ἔσλιν τοῦἀποστεωμένου καὶ ἄλλοτε ριπτομένου παρὰ χονδροκοκκάλου Κωνσταντίνῳ.

Νὰ τώρα ἀναφαίνεται παρὰ Μπούμπουλη τῷ αὐχμηρῷ, πλανᾶται εἰς τοὺς φιλοξένους τοῦ Παπαηλιοῦ αἰγιαλοὺς, θεᾶται παρὰ Βερροιώτην τὸν ἡφαιστειώδη, κάμπτει Δρακούλην τὸν χλοερὸν, διέρχεται τὰς Συμπληγάδας Τριάντη καὶ Ζυγομαλᾶ, φράττει τὰ ὦτα πρὸ τῆς Σειρῆνος τῶν Πατρῶν, ἐγγίζει Γκότσην τὸν πυρίκαυστον, κωφεύει πρὸ τῆς Κίρκης τῆς συναινέσεως καὶ τέλος ἀγυροβολεῖ παρὰ τὴν πολυθέλγητρον τῶν Φαιάκων Ναυσικᾶν.

Ὁ κ. Ράλλης τὸν κυττάζει καὶ δὲν πιστεύει εἰς τὰ μάτια του.

Ἀπώλεσεν ὁ Ἀχιλλεὺς τὸν Πάτροκλόν του!...

***

Δίδεται ὁ ὅρκος τοῦ ἐν Βουλῇ πατρὸς ἡμῶν Γούναρη τοῦ Διακόνου καὶ τῶν σὺν αὐτῷ.

—Ἄξιος καὶ αὐτὸς, φωνάζουν ὅλοι.

—Ὑπεράξιος ἐπαναλαμβάνει καὶ ἡ ἐκ Ρόπας παππαδιά.

***

Ὁ κ. Βερροιώτης καταλαμβάνει τὸ βῆμα.

Τὸν λόγον ὅμως ἔχει ὁ κ. Μπουφίδης ὅστις διαμαρτύρεται.

Τίποτε ὁ κ. Βερροιώτης.

—Παρητήθης.

—Δὲν παρητήθην, μὲ παραίτησες.

—Τὸ ἴδιο εἶνε, παραίτησις γιὰ παραίτησις!

Καὶ ὁ κ. Βερροιώτης νικᾷ, γιὰ νὰ μᾶς πῇ ὅτι γιὰ νὰ φωνάζῃ νὰ ἀκουσθῇ πρέπει νὰ ἔχῃ τρουμπέτα καὶ νὰ κατακρίνῃ τοὺς ῥήτορας οἱ ὁποῖοι ἀρχίζουν «σεβαστέ», «ἀξιότιμε», «σεβασμιώτατε» γιὰ νὰ βρίσουν πατόκορφα ὅλους ἔπειτα.

***

Ἡ διάγνωσις τῆς ἀσθενείας.

Κατὰ Κόκκορην.

—Κλιέφτω, κλιέφτεις, κλιέφτει.

Κατὰ Βερροιώτην.

—Πταίω, πταίεις, πταίει.

Πταίομεν ὅλοι ἀπὸ τοῦ Βασιλέως μέχρι τοῦ τελευταίου ἀγροφύλακος.

—Ἐπὶ τοῦ θέματος.

—Μ' ἀφοῦ μὲ «τσιγγλᾶνε!»

***

Ὁ κ. Βερροιώτης λέγει.

—Ὕψωσα φωνὴν ἀλλὰ ποῦ νὰ ἀκουσθῇ μέσα εἰς τὴν χάβραν!

***

Ενας ἀκοντισμὸς τοῦ κ. Βερροιώτη κατὰ τοῦ κ. Λιβιεράτου γίνεται ἀφορμὴ νὰ ἀποδειχθῇ τί γρανίτις συνειδήσεως εἶνε ὁ ἐκ Κεφαλληνίας βουλευτής.

***

Βερροιώτης.—Μπορεῖ ὁ κ. Δάλλας νὰ εἶνε καλὸς, ἅγιος, ἄσπιλος, ἀμόλυντος, ἀδιάφθορος, πανάχραντος, ἀλλὰ ἀπὸ αὐτοὺς τοὺς ἁγίους ἀκριβῶς περιμένω ἐγὼ νὰ ἔλθουν ἐδῶ μέσα καὶ νὰ ποῦν: «Κύριοι παραιτοῦμαι διότι δὲν εἶνε νόμιμον νὰ εἶμαι βουλευτής, καὶ τὴν ἀνομίαν μου ἐγὼ γινώσκω καὶ ἡ ἁμαρτία μου ἐνώπιόν μου ἐστίν».

***

Ὁ κ. Βερροιώτης ἐξακολουθεῖ ἐπιγραμματικῶς.

—Νὰ μιλοῦμε νοικοκυρίσια.

Ἀπὸ αὐτὸ ἔχουμε ἀνάγκη σήμερα, ἀνάγκη νοικοκυροσύνης.

***

Ἄπειρα συγχαρητήρια ὁ κ. Βερροιώτης.

Πρῶτος-πρῶτος τὸν χαιρετᾷ ὁ κ. Θεοτόκης.

Δὲν παραλείπει δὲ καὶ ὁ κ. Ράλλης τὸ καθῆκόν του.

***

Χθὲς ὁ κ. Ράλλης ὡμίλησεν ὑπὲρ τῆς ἁβρότητος, σήμερον ὁμιλεῖ κατὰ τῆς ὀχλαγωγίας.

Ἀρχίζει ὁ κ. Ράλλης νὰ μὴ ἀναγνωρίζῃ τὸν κ. Ράλλην.

***

Εἴδαμεν καὶ τὴν βακτριανὴν κάμηλον θυμώνουσαν.

Τὴν ἔθιξεν φράσις τοῦ κ. Κουλουμπάκη.

***

Νικηταὶ τῆς χθὲς ὁ κ. Κουλουμβάκης καὶ ὁ κ. Βερροιώτης.

Ἐγκαταλειφθεὶς τελείως ἀπὸ τοὺς πτοηθέντας συντακτικοὺς, πνιγεὶς μέσα εἰς κύματα κομμάτων ποῦ τὸν κατέκλυσαν, ἐξηκολούθησε νὰ ὑποστηρίζῃ τὴν γνώμην του καὶ νὰ ἐμμένῃ εἰς αὐτήν.

***

Ὡς ὁ Χριστὸς ἀναβιβάζεται εἰς τὸ βῆμα, περιστοιχιζόμενος ἀπὸ γραμματεῖς, κομματικοὺς καὶ Φαρισσαίους, ἀπὸ ὑβριστὰς καὶ ἀπὸ ἀφρίζοντας, ἀπὸ Θεοτοκικὸν μίτον προτεινόμενον ὡς σάρισσα Μακεδονικὴ, ἀπὸ ὅλα τὰ ταραχθέντα κομματικὰ νεῦρα, τὰ ἐξαναστάντα χθὲς καὶ συνταραχθέντα καὶ συγκυριαρχήσαντα, βρεχόμενος ἀπὸ σιέλους δηλητηριασμένους στομάτων μὲ δόντια σαπισμένα, δόντια σαπίσαντα ἐν τῷ καταρροκανίζειν ἐπὶ δεκαετηρίδας ἐτῶν τοὺς Προϋπολογισμούς.

Θρασέα ἐκφυλλίδια ἐνθαρρυνθέντα ἀπὸ τὴν ἀχαρακτήριστον ἀδιαφορίαν τῶν ἀνεξαρτήτων, κοκκορίκοι μαθηθέντες ἐκ τῆς προστριβῆς των ἐπὶ τῶν κομμάτων, σκύλλακες γαυγίζοντες γαύγισμα γνωστὸν, τσακάλια καὶ ὕαινες βουλημιῶσαι διὰ τὸ πτῶμα τῆς Ἑλλάδος, ρίπτονται κατὰ τοῦ ἀτυχοῦς τῆς ἰδέας καὶ τῆς συνειδήσεως μάρτυρος.

Καὶ ὁ κ. Κουλουμπάκης ἀκίνητος, ἀμετάπειστος, βράχος ἰδεῶν καὶ συνειδήσεως.

Δὲν ὑβρίζει τοὺς ἀρχηγοὺς τῶν κομμάτων ὡς ἀνθρώπους, τοὺς ὑβρίζει ὡς πολιτικὰ συστήματα. Δὲν ἀνακαλεῖ τίποτε παρὰ ἐὰν ἴδῃ τὸν κ. Θεοτόκην καὶ Ράλλην ἀνερχομένους ἐπὶ τοῦ βήματος καὶ ὁμολογοῦντας ἐν πλήρει συνειδήσει τὸ ὀλέθριον τοῦ πολιτικοῦ των συστήματος.

Νικηταὶ τοῦ θορύβου, τῶν ὕβρεων, τοῦ ταρταρινισμοῦ, τῆς κουτσαβακικῆς ἐπιδείξεως τὰ κόμματα.

Νικητὴς τῆς ἰδέας ὁ ἐπὶ τοῦ βήματος καθηλωθεὶς νεαρὸς πληρεξούσιος.

***

Καὶ ἔπειτα;

Ἡ αἰωνία καὶ ἀπαισία θρηνῳδὸς, ὁ βίας τῆς αἰθούσης, τὸ νυχτοποῦλι τὸ ἀγγέλον ἐθνικὰ δεινὰ, ὁ λευκὸς καὶ μέγας τὸν κεφαλικὸν ὄγκον Δραγούμης, ὁ κατ' ἀποκοπὴν ἀναλαβὼν τῶν κομμάτων τὴν ὑποστήριξιν καὶ τὸν ἐπικήδειον τῆς Ἑλλάδος.

Τάλαινα Ἑλλάς!

Καὶ τὸ μό-ντελά-φέν.

***

Εἰς τὴν Βουλήν.

— Τί ἔγεινεν ἐδῶ μέσα;

— Κουλουμβάχατα!

***

Τετάρτη ἀπόγευμα.

Ὁ κ. Θεοτόκης κάθηται κλώθων τὰς πρωϊνάς του δάφνας. Δίπλα ὁ κ. Λεβίδης στρίβει μύστακα ὠχρὸν καὶ ἐδῶ εἴμαστε!

Ὁ Μαρκόνειος μεταξὺ Προέδρου τῆς Βουλῆς καὶ Ράλλη ἐργάζεται ἀπροσκόπτως.

— Πάτ Πάτ!

Ὅταν ἡ Ραλλικὴ ἐπιθυμία δὲν γίνεται καταληπτὴ πλατοπέλματοι καὶ στραβοπόδαροι Ἑρμῆδες ἀποστέλλονται κομίζοντες προφορικὰς θελήσεις.

— Κύριε Πρόεδρε, ὁ κ. Πρόεδρος τάδε βούλεται!

Οἵα προεδρικὴ ἀλληλοβοήθεια!

***

Ὢ τῆς βουλευτοδημαρχικῆς ἀγωνίας, κατὰ τὴν ψηφοφορίαν.

Παχὺς, στρογγυλὸς, πυρωμένος, σὰν σπιτικὴ κεφτέδα, ἔβραζε μὲ τὸ ζουμί του ὁ δυστυχὴς ὁ Δήμαρχος, ὑπὸ πάντων ἐγκαταλειφθεὶς καὶ ὑπὸ αὐτῶν ἀκόμη τῶν πρώην συναγωνιστῶν καὶ συντρόφων του

Μανδύλι κυανόλευκο ἐσφόγγιζε φλεγομένην κεφαλὴν καὶ γελέκον κατάμαυρον ἐκουμβώνετο καὶ ἐξεκουμβώνετο ἐπὶ στήθους, τὸ ὁποῖον ἡ ἀγωνία ἐβασάνιζε, ἐπὶ τοῦ στήθους, ἐντὸς τοῦ ὁποίου Δημαρχοβουλευτικὴ καρδιὰ ἐκτύπα δυνατά, ὡς κώδων τοῦ ἁγίου Σουλπικίου σημαίνων μέγαν κίνδυνον...

***

Τὸν δυστυχῆ τὸν Δήμαρχον!

Κανεὶς δὲν ἐπρόσεχε δι' αὐτόν.

Οὔτε σημειώσεις ἐκρατοῦντο, οὔτε οἱ φίλοι παρευρίσκοντο, οὔτε οἱ φανατικοὶ ἔτρεχαν ἐδῶ κι' ἐκεῖ τοὺς φίλους προσκαλοῦντες. Καὶ ἀφοῦ εἶδε καὶ αὐτὸς τὸν κίνδυνον ἐπῆρε τὸ κατάβροχον μαντυλάκι του καὶ τὸ τρουλοειδὲς καπέλλο καὶ ἔφυγεν ἀπὸ τὴν αἴθουσαν ἐκείνην, εἰς τὴν ὁποίαν δὲν θὰ πατήσῃ πειά!

Σὲ λίγα λεπτὰ ἡ καταδικαστικὴ ἀπόφασις ἠκούετο καὶ μὲ πένθιμον σιγὴν ἡ Βουλὴ τὴν ὑπεδέχθη.

Ὅλοι ἐκύτταζαν πρὸς τὴν θέσιν εἰς ἣν ὁ μακαρίτης βουλευτὴς ἐκάθητο πλήρης ζωῆς βουλευτικῆς καὶ Συνταχτικοῦ μένους.

Ὀλίγαι σταγόνες ἱδρῶτος ἔστιζον τὸ κάθισμα ὡς δάκρυα ψυχῆς ἀπαρηγορήτου...

Αἰωνία σου ἡ βουλευτικὴ μνήμη Δήμαρχε! Τὴν θλῖψιν ἔχεις ἐλαφράν...

***

Ἠκούσθη μετὰ τὴν ἀκύρωσιν τῆς ἐκλογῆς.

— Τὸν κατεψήφισαν τὸν Δήμαρχον;

— Ναί! Τὸν κατεψήφισαν καὶ τὸν κατεψόφισαν!

***

Ὁμιλεῖ ὁ κ. Κακκαβας ἐπὶ τῆς ἀκυρώσεως Μεσσηνίας καὶ κάποιος:

— Βρὲ κάτσε στὰ κακαυγά σου.

***

Καὶ ἕνα κροῦσμα.

Ἐνῷ ὡμίλει ὁ κ. Πονηρόπουλος ὁ μικρὸς βουλευτὴς κ. Τσαρλαμπᾶς εἰς μίαν ἄκραν τῆς Βουλῆς ὕβρισε τὸν κ. Δενδρινόν.

Καὶ ὁ κ. Δενδρινὸς ὕψωσε σεβασμίαν ράβδον.

Ἐπενέβησαν αἱ Δυνάμεις καὶ ἡ εἰρήνη ἐξήπλωσε τὰς πτερυγάς της πάλιν εἰς τὴν πολυκύμαντον αἴθουσαν.

Τὸ ἐπεισόδιον μόλις ἐγένετο ἀντιληπτόν.

***

— Πλήττω, πλήττεις, πλήττει.

Ἀρχίζει ἡ συζήτησις διὰ τὴν ἐκλογὴν Ἐράνης.

Τὸν λόγον ἔχει ὁ κ. Πονηρόπουλος. καὶ τὸν ἀντίλογον ὁ κ. Σπέντζας.

Καὶ οἱ λοιποὶ βουλευταί;

Φεύγουν κι' ἀκόμη φεύγουν!...

ΤΟ ΚΕΝΤΡΙ

ΠΡΟΤΥΠΟΝ ΖΥΘΟΕΣΤΙΑΤΟΡΙΟΝ
Ο „ΠΛΑΤΩΝ"
ΠΛΑΤΩΝΟΣ ΙΩΑΝΝΙΔΟΥ

Παρὰ τὴν πλατεῖαν Συντάγματος

Σήμερον ὅλοι στοῦ Πλάτωνος ΤΑ ΡΑΒΙΟΛΙΑ ΣΑΣ

Σαμπάνια Φραπὲ, Εὐρωπαϊκὴ μάρκα, ἡ μεγάλη φιάλη 3.50, ἡ μικρὰ 2.

Ἐπιστρέψας ἐκ τοῦ ἀνὰ τὰ διάφορα εὐρωπαϊκὰ κέντρα ὁ κ. **Μενέλαος Μπουλοῦκος** μετὰ τῆς **κυρίας** του, ἐκόμισε μεγάλην συλλογὴν **Μοντέλλων** καὶ ὑλικῶν ἐκ τῶν καλλιτέρων εὐρωπαϊκῶν ἐργοστασίων, πρὸς πλουτισμὸν τοῦ **νέου** καταστήματός του **Ἑρμοῦ 10** παραπλεύρως κομμωτηρίου Στήνη, καὶ ἔνθα τὸ φωτογραφεῖον Ξανθοπούλου.

ΔΙΑ ΜΑΘΗΤΑΣ
ΚΑΙ ΜΑΘΗΤΡΙΑΣ
Πλουσιωτάτη συλλογὴ σχολικῶν εἰδῶν εἰς τὸ νέον ΧΑΡΤΟΠΩΛΕΙΟΝ ΣΟΦΙΑΝΟΠΟΥΛΟΥ
Συνάντησις ὁδῶν Κολοκοτρώνη καὶ Αἰόλου ἀριθ. 75
—) Τιμαὶ ἐκπλήττουσαι (—

Εἶνε γεγονὸς ὅτι
Η ΚΗΛΗ ΘΕΡΑΠΕΥΕΤΑΙ ΑΝΕΥ ΕΓΧΕΙΡΙΣΕΩΣ
διὰ τῶν ἐπὶ μέτρῳ ἐν τῷ ἐργοστασίῳ **Προμπονᾶ** κατασκευαζομένων ἐλαστικοϋφάντων κηλεπιδέσμων. Τὸ πλῆθος τῶν καθ' ἑκάστην θεραπευομένων μαρτυρεῖ τὴν ἀλήθειαν.
Φαρμακεῖον **Δ. Προμπονᾶ.** Ὁδὸς Πειραιῶς ἀρ. 5. Τηλέφωνον 565.

Η ΒΟΥΛΗ

ΑΙ ΧΘΕΣΙΝΑΙ ΕΚΤΡΟΠΟΙ ΣΚΗΝΑΙ

Ο Κ. ΔΡΑΓΟΥΜΗΣ ΚΡΟΥΩΝ ΤΟΝ ΚΩΔΩΝΑ ΤΟΥ ΚΙΝΔΥΝΟΥ

-- ΚΙΝΔΥΝΕΥΟΜΕΝ ΝΑ ΓΙΝΩΜΕΝ ΠΟΛΩΝΙΑ
-- ΕΠΙΚΥΡΩΣΙΣ ΤΗΣ ΕΚΛΟΓΗΣ ΤΟΥ ΣΥΜΒΟΛΑΙΟΓΡΑΦΟΥ
-- ΑΚΥΡΩΣΙΣ ΤΗΣ ΕΚΛΟΓΗΣ ΤΟΥ ΔΗΜΑΡΧΟΥ

Ἡ συνεδρίασις ἀρχίζει τὴν 10.25'. Κατὰ τὴν ἀνάγνωσιν τοῦ καταλόγου ἔρχεται ὁ κ. Ράλλης καὶ συζητεῖ μετὰ κύκλου φίλων του παρὰ τὴν θύραν. Ἡ συζήτησις γίνεται ἀρκετὰ ζωηρῶς. Ἀπόδειξις ὅτι ὁ μεσολαβήσας ὕπνος τῆς νυκτὸς δὲν κατέστειλεν ἐντελῶς τὸ Ἀχίλλειον μένος. Ὁ κ. Θεοτόκης ἔχει ἔλθει ἐνωρίς. Ὁ κ. Βενιζέλος δὲν ἐπιφαίνεται.

Ἡ Βουλὴ εὑρίσκεται ἐν ἀπαρτίᾳ παρόντων 197 βουλευτῶν.

Ὁ κ. ΠΡΟΕΔΡΟΣ καλεῖ τοὺς μὴ ὁρκισθέντας νὰ ὁρκισθοῦν καὶ ἐμφανίζεται μεταξὺ τῶν ἄλλων ὁ κ. Γούναρης.

—Ἄξιος. Ἄξιος.

Συνεχιζομένης τῆς ἀπὸ τῆς προτεραίας διακοπείσης συζητήσεως ἐπὶ τοῦ κύρους τῶν ἐκλογῶν τοῦ νομοῦ Λαρίσσης τὸν λόγον λαμβάνει ὁ κ. ΠΑΠΑΗΛΙΟΥ, ὅστις ἰσχυρίζεται ὅτι ὁ νόμος ὁ ἀπαγορεύων νὰ εἶνε τις συγχρόνως βουλευτὴς καὶ συμβολαιογράφος δὲν εἶνε ἀντισυνταγματικὸς, διότι ὁ ἐκλογικὸς νόμος δύναται νὰ θέτῃ διαφόρους περιορισμοὺς εἰς τὸν συνδυασμὸν τῆς βουλευτικῆς ἰδιότητος καὶ τῆς τοῦ δημοσίου ὑπαλλήλου. Ἀναγινώσκει ἔκθεσιν τοῦ εἰσηγητοῦ τοῦ Συντάγματος ἀειμνήστου Σαριπόλου ὑποστηρίζουσαν τοῦτο.

ΣΕΒΑΣΜΟΣ ΠΟΥ ΚΑΤΑΛΗΓΕΙ ΣΕ ΒΡΥΣΙΔΙ

Εἰς τὸ βῆμα ἀνεβαίνει ὁ μπαρμπετοφόρος, ὁ ἀνοιχτόκαρδος καὶ λεβεντόψυχος κ. ΒΕΡΟΙΩΤΗΣ. Ἐπὶ τῇ θέᾳ τοι ἡ Βουλὴ καὶ τὰ θεωρεῖα αἰσθάνονται ἀνακούφισιν. Τὸ ἀκούειν τὸν Βεροιώτην ὁμοιάζει σὰν ἕναν περίπατο τὸ βράδυ-βράδυ παρὰ τὴν Φαληρικὴν ἀκτὴν κατὰ μῆνα Ἰούνιον, καὶ νὰ φυσᾷ ἐλαφρὸ ἀεράκι ἀπὸ τὸν Σαρωνικό... Τί σκέτος. Τί ἀφελής. Τί ἁγνὸς εἰς ἐκφράσεις καὶ αἴσθημα καὶ πόνον, μὲ ὅλην τὴν ζωηρότητα καὶ τὸ χιοῦμορ τοῦ Ἑπτανησίου. Ἄνθρωπος ποῦ μιλάει μὲ τὴν καρδιὰ, καὶ γι' αὐτὸ ὁμιλεῖ κατ' εὐθεῖαν εἰς τὴν καρδιά.

—Κύριοι βουλευταί. Ἀκούω ἐδῶ συχνὰ μαθήματα περὶ σεβασμοῦ. Τὸν σεβασμὸ συνιστᾷ ὁ ἕνας, τὸν σεβασμὸ ὁ ἄλλος. Καὶ ἔπειτα ἀρχίζει τὸ βρυσίδι... (γέλωτες παρατεταμένοι). Σεβασμὸς εἶνε αὐτό; Σεβασμὸς θὰ πῇ... ἀπὸ τὴν κορφὴ ὡς τὰ νύχια... Ἤκουσα χθὲς σεβαστὸν βουλευτὴν Ἀττικῆς—πράγματι σεβαστὸν—νὰ λέγῃ περὶ σεβασμοῦ. Καὶ ἔπειτα;... Τί ἔγεινε ἔπειτα; (γέλοια εἰς τὴν Βουλήν). Ἀκούω ἐπίσης κάθε τόσο «Ἡμεῖς οἱ Θεσσαλοὶ καὶ ἡμεῖς οἱ Θεσσαλοί». Τί θὰ πῇ σεῖς καὶ σεῖς; Ἡμεῖς τί εἴμεθα; Εἴμεθα ξένοι... Αἱ διακρίσεις αὐταὶ ἔλειψαν ἀπὸ τὸν καιρὸ τοῦ Μ. Ἀλεξάνδρου. (Χειροκροτήματα. Εὖγε, εὖγε).

ΜΙΑ ΦΩΝΗ. Καὶ ὅμως ἐδῶ εἰς τὴν Ἑλλάδα διακρινόμεθα εἰς ἐλευθέρους καὶ δούλους.

ΠΟΙΟΙ ΠΤΑΙΟΥΝ ΠΕΡΙΣΣΟΤΕΡΟΝ

ΒΕΡΡΟΙΩΤΗΣ. Ἐγὼ πονῶ τοὺς ὑποφέροντας. Διότι μικρὸς εἶμαι καὶ ξέρω τὸν πόνον τοῦ μικροῦ. Ἀλλὰ πρέπει νὰ βρίζουμε ἐδῶ ἕνας τὸν ἄλλον; Σεῖς εἶσθε φαυλοκράται... Ὄχι σεῖς εἶσθε τίποτε... Ἐπιτρέπονται αὐτά; Κύριοι ὅλοι ἐπταίσαμεν. Ἀπὸ τοῦ Βασιλέως μέχρι τοῦ ἀγροφύλακος... Ποιὸς λίγο ποιὸς πολύ... Περισσότερο ἀπ' ὅλους οἱ Ἐφέται, οἱ Ἀρεοπαγῖται καὶ οἱ Δεσποτάδες... Αὐτοὶ δὲν ἔκαμαν τὸ καθῆκόν των καίτοι ἀνεξάρτητοι. (Γέλοια, χειροκροτήματα).

ΣΤΡΑΤΟΣ. Οἱ δεσποτάδες...

ΦΩΝΑΙ. Ἐστὸ θέμα, στὸ θέμα.

ΒΕΡΡΟΙΩΤΗΣ (μὲ ἐκφραστικὴν χειρονομίαν). Μὰ ἀφοῦ μὲ τσιγκλᾶνε;.. (Γέλοια ἀκράτητα).

Ἐγὼ, κύριοι, νομίζω, ὅτι ἤλθαμεν ἐδῶ νὰ συντρέξωμεν τὴν νομιμοφροσύνην. Καὶ ὅμως τί δὲν ἤκουσα ἐδῶ. Καλπονοθεύσεις, ψεύδη, ἀνηλικιότητας καὶ εἰς τὸ τέλος ἐπικυρώσεις. Μὰ εἶνε σωστὰ αὐτά: Ἐγὼ, κύριοι, δὲν μπορῶ, ἅ. δὲν μπορῶ νὰ συμβιβάσω, ἔτσι πῶς τὸ λένε... λαθροχειρικῶς τὴν συνείδησί μου.

ΕΙΣ ΒΟΥΛΕΥΤΗΣ. Καὶ ὅμως δὲν ὡμίλησες εἰς τὸν νομὸν Κεφαλληνίας.

ΠΟΛΛΟΙ ΒΟΥΛΕΥΤΑΙ. Ἄ, ἔτσι; Ἄ ἄ ἄ, ἄ ἄ ἄ.

ΒΕΡΡΟΙΩΤΗΣ. Ὡμίλησα, μάρτυς ὁ κ. Λιβαδᾶς, ἀλλὰ δὲν εἰσηκούσθην. Ἐγὼ δὲν μπορῶ νὰ καταλάβω καὶ τὴν ἐκλογὴν τοῦ ἀξιοτίμου ἐκείνου ἀνδρὸς, ὁ ὁποῖος ἀποτελεῖ τὸ σέμνωμα τῆς ἐπιστήμης, ἀλλ' ὁ ὁποῖος ἀφοῦ διωρίσθη εἰς τὴν Ἰταλίαν, ἔχασε τὴν ἰθαγένειαν καὶ τώρα δὲν μᾶς λέγει θέλει τὴν Ἑλληνικὴν ἢ ὄχι; Ἰταλὸς εἶνε; Ἕλλην εἶνε. Δὲν τὸν βλέπω ἐδῶ πέρα..

ΟΠΟΥ ΓΙΝΕΤΑΙ ΜΙΑ ΓΝΩΡΙΜΙΑ

ΛΙΒΙΕΡΡΑΤΟΣ (σηκωνόμενος κατακόκκινος ἀπὸ θυμὸν καὶ μὲ φωνὴν ἠχηρὰν εἰς τόνον Κεφαλλωνήτικον). Ἐκλήθην, κύριοι, νὰ ἔλθω ἐδῶ καὶ ὑπήκουσα εἰς τὴν πρόσκλησιν. Δὲν εἶμαι τίποτε ἄλλο ἀπὸ πατριώτης...

Ἡ Βουλὴ στρέφει μὲ συμπάθειαν πρὸς τὸν ἐκλεκτὸν ἀντιπρόσωπον τῆς Κεφαλληνίας. Ὁ δὲ κ. Βερροιώτης βλέπει ὅτι ἐκεῖνος ποῦ ἐνοοῦσε δὲν ἀπουσίαζε, ὅπως ἐφαντάσθη, ἀλλ' ἦτον παρὼν καὶ τὸν ἤκουσε. Προσωπικὴν γνωριμίαν ἄλλως τε δὲν εἶχε μαζί του, καὶ τώρα τὸν ἀτένιζε γιὰ πρώτη φορά. Στρέφεται λοιπὸν καὶ τοῦ ἀπαντᾷ ἐκφραστικώτατα.

ΒΕΡΡΟΙΩΤΗΣ. Συγγνώμην, κύριε συνάδελφε. Δὲν ἤθελα νὰ σᾶς μεμφθῶ. Ἀλλ' ἤθελον νὰ εἰπῶ, ὅτι καὶ σᾶς τὸ σέμνωμα ἀκόμη τῆς ἐπιστήμης, δὲν θὰ ἐδεχόμην ἐδῶ παρανόμως. (Χειροκροτήματα). Δι' αὐτὸ λέγω, ἂν οἱ συμβολαιογράφοι καὶ οἱ δήμαρχοι δὲν ἠμποροῦν νὰ γείνουν βουλευταὶ, πῶς θὰ τοὺς βάλουν ἐδῶ;

Καὶ στρεφόμενος πρὸς τὸ προεδρεῖον·

Ἂν εἶνε ἀλλοιῶς, κ. Πρόεδρε, ἐμπρός. Τράβα, τράβα λοιπόν...Νὰ φθάσουμε ἕως τὸ ψί... Νὰ κάμουμε καὶ τὸν Πὼπ Ψαριανὸ, νὰ ἡσυχάσουμε...

(Ἡ Βουλὴ ξεκαρδίζεται στὰ γέλοια. Ὁ κ. Πὼπ συγκλονεῖται ὁλόκληρος ἀπὸ τὰ γέλοια. Ὁ κ. Βερροιώτης κατέρχεται χειροκροτούμενος καὶ πλησιάζει τὸν κ. Λιβιερράτον, ἀνταλλάσων μαζί του θερμοτάτην χειραψίαν καὶ ἀβροὺς λόγους).

Η ΕΙΣΑΓΩΓΗ ΤΩΝ ΣΚΗΝΩΝ

Ζητεῖ τὸν λόγον ὁ κ. ΚΑΜΠΑΝΗΣ. Αἴφνης ὅμως εὑρίσκεται ἐπὶ τοῦ βήματος ὁ κ. ΝΟΥΣΑΣ. Ἀρχίζει τὴν ὁμιλίαν του μὲ μίαν ἐρώτησιν πρὸς τὸν κ. Ράλλην.

—Ἤθελα νὰ ἐρωτήσω τὸν ἀξιότιμον κ. Ράλλην: Εἴμεθα Ἀναθεωρητικὴ ἢ Συντακτικὴ Βουλή;

ΡΑΛΛΗΣ (ἀπὸ τὴν θέσιν του).Καὶ οἱ αὐτοκαλούμενοι συντακτικοὶ ἐδηλώσατε ὅτι θέλετε νὰ ἰσχύῃ τὸ Σύνταγμα καὶ οἱ νόμοι μέχρι τῆς ἐγκρίσεως τοῦ νέου Συντάγματος. Ἔχομεν λοιπὸν νόμον ἀπαγορεύοντα εἰς τοὺς συμβολαιογράφους.....

Ἀλλ' ὁ κ. Ράλλης θέλων νὰ συνεχίσῃ προχωρεῖ ἀπὸ τῆς θέσεώς του πρὸς τὸ βῆμα καὶ ἀνέρχεται εἰς αὐτὸ, ἐνῷ ὁ κ. Νούσας εὑρίσκετο ἀκόμη ἐπάνω. Ὁ κ. Νούσας κατέρχεται εἰς τὰς βαθμίδας τοῦ βήματος παραχωρῶν τὴν θέσιν του εἰς τὸν κ. Ράλλην.

ΣΤΑΪΚΟΣ, ΦΙΛΑΡΕΤΟΣ καὶ ΑΛΛΟΙ. Κύριε Πρόεδρε! Ἐφαρμόσατε τὸν κανονισμόν. Τὸ βῆμα τὸ ἔχει ἄλλος. Τί θέλει ὁ κ. Ράλλης ἐκεῖ: Κάτω. (Θόρυβος.) Ἡ ἤρεμος μέχρι τῆς στιγμῆς ὄψις τῆς αἰθούσης ἀναταράσσεται. Φωναί. Ἀντεγκλήσεις. Προμηνύεται λοιπὸν ὅτι καὶ ἡσυνεδρίασις αὐτὴ θὰ παρουσιάσῃ τὰ θαύματά της ὅπως ἡ προηγουμένη.

ΚΑΤΣΕ ΚΑΤΩ ΠΑΛΑΒΕ!

Ὁ κ. ΣΤΑΪΚΟΣ ὄρθιος φωνάζει πρὸς τὸν κ. Ράλλην «κάτω».

Ι. ΡΑΛΛΗΣ (πρὸς τὸν κ. Σταῖκον) Κάτσε κάτω σύ. Κάτσε κάτω. Κάτσε! Κάτσε, παλαβὲ, παράφρων.... Ἡ ἀνησυχία ἐπιτείνεται.

Δ. ΡΑΛΛΗΣ. Ἐνόμισα, διότι προσκλήθην νὰ ἀπαντήσω, ὅτι ἡ Βουλὴ ἦτο σύμφωνος νὰ ἔλθω ἐδῶ.

ΠΟΛΛΟΙ. Ὁ κ. Νούσας παρεχώρησε.

Ὁ κ. ΝΟΥΣΑΣ κλίνει τὸ κεφάλι εἰς ἔνδειξιν ὅτι παρεχώρησε, ἀλλὰ κινεῖ καὶ τοὺς ὤμους σὰν νὰ μὴ καταλαβαίνῃ κι' αὐτὸς πῶς συνέβη.

ΠΟΛΛΟΙ ΣΥΝΤΑΚΤΙΚΟΙ. Δὲν παρεχώρησε κ. Πρόεδρε. Ἔπρεπεν ὁ κ. Ράλλης νὰ ζητήσῃ τὸν λόγον.

Δ. ΡΑΛΛΗΣ. Παρακαλῶ νὰ ἐρωτηθῇ ἡ Βουλή.

Οἱ ΡΑΛΛΙΚΟΙ καὶ οἱ ΘΕΟΤΟΚΙΚΟΙ. Ἐμπρὸς, κ. Ράλλη, ἡ Βουλὴ εἶνε σύμφωνος.

Η ΒΟΜΒΑ ΡΙΠΤΕΤΑΙ

ΚΟΥΛΟΥΜΒΑΚΗΣ. Δὲν εἶνεσύμφωνος.

ΛΕΒΙΔΗΣ. Χρειάζεται σεβασμός. Ὁ κ. Ράλλης εἶνε ἀρχηγὸς κόμματος...

ΚΟΥΛΟΥΜΒΑΚΗΣ. Ὁ κ. Δημ. Ράλλης ἂς ὁμιλήσῃ, ἀλλ' ὁ ἀρχηγὸς κόμματος θὰ πῇ ἀρχηγὸς φατρίας κακοήθους...

ΜΙΑ ΒΟΗ. Κάτσε κάτω. Κάτω. Ὁ κ. Δ. Ράλλης κινεῖ σπασμωδικῶς τὸν δάκτυλον καὶ τοῦ φωνάζει κάτω. Συγχρόνως σηκώνονται ὅλοι οἱ Ραλλικοὶ καὶ οἱ Θεοτοκικοὶ στὸ πόδι. Καὶ ἀκούεται μία φωνή:

—Ἔξω! Πετάξτε τον ἔξω!

Ὅλοι ὁρμοῦν πρὸς τὸν κ. Κουλουμβάκην νὰ τὸν ἁρπάξουν.

Δεκάδες ἐπὶ δεκάδων χέρια ξαπλώνονται πρὸ στὸ μέρος του. Ἂν εἶνε δυνατὸν νὰ τὸν πνίξουν. Κυριολεκτικῶς μαίνονται. Δύο-τρεῖς μεταξὺ τῶν ὁποίων καὶ ὁ κ. Ἀναστασόπουλος προσπαθοῦν νὰ τὸν προφυλάξουν, συμβουλεύοντες συγχρόνως νὰ ἀνακαλέσῃ. Ὁ κ. Κουλουμβάκης ἔχει καταποντισθῇ μέσα εἰς τὰ κύματα ἐκεῖνα. Τὸν περιεκύκλωσαν σὰν σφῆκες ποῦ κάποιος τοὺς ἐκέντησε τὴ φωλιὰ, σὰν σκυλλιὰ λυσσασμένα καὶ γαυγίζοντα.

Τὸ δὲ ἐκπληκτικώτερον;

ΟΠΟΥ ΕΙΣ ΤΗΝ ΣΥΝΑΥΛΙΑΝ ΤΩΝ ΔΙΑΜΑΡΤΥΡΙΩΝ ΛΑΜΒΑΝΕΙ ΜΕΡΟΣ ΚΑΙ Ο κ. ΘΕΟΤΟΚΗΣ

Ὁ κ. Θεοτόκης ἐπετάχτηκε ἐπάνω σὰν νὰ τὸν ἀνεσήκωσε δυναμῖτις. Ἄρχισε καὶ αὐτὸς νὰ φωνάζῃ, χειρονομῶν νευρικώτατα καὶ προκαλῶν νὰ βγάλουν ἔξω τὸν κ. Κουλουμβάκην. Προχωρεῖ ὁ ἴδιος πρὸς τὸ μέρος τοῦ ὑβριστοῦ τῶν κομμάτων γιὰ νὰ τὸν ἁρπάσῃ, εἰ δυνατὸν, μόνος του. Μοναδικὴ εἰς μεγαλοπρέπειαν καὶ ἡ ἔξαψις τοῦ Κόντε. Τὰ μάτια του ἐξηκόντιζον ἀστραπὰς καὶ οἱ ρώθωνες τοῦ μύτου του ἀνοιγόκλειναν ἀπὸ τὴν ταραχήν των.

Ἐπὶ 5 λεπτὰ περίπου ἐξακολουθοῦσεν αὐτὴ ἡ σκηνή.

Ἀκούονται τώρα φωναί.

—Ν' ἀνακαλέσῃ! Ν' ἀνακαλέσῃ!

Αἴφνης ὁ κ. Κουλουμβάκης θεᾶται ἐπάνω εἰς τὸ βῆμα.

Οἱ πολλοὶ τῶν βουλευτῶν κάθηνται, ὁ θόρυβος κοπάζει καὶ περιμένουν νὰ ἀκούσουν.

ΦΩΝΗ. Ν' ἀνακαλέσῃ!

Ο κ. ΚΟΥΛΟΥΜΒΑΚΗΣ ΕΞΕΡΧΕΤΑΙ ΝΙΚΗΤΗΣ

ΚΟΥΛΟΥΜΒΑΚΗΣ. Ὅταν εἶπα ὅτι πρέπει νὰ ὁμιλήσῃ ὁ κ. Ράλλης, ἐξεδήλωνα σεβασμὸν πρὸς τὸν κ. Ράλλην, τὸν ὁποῖον πράγματι σέβομαι. Καὶ [illegible]ενος **τὸν κ. Ράλλην** σέβομαι καὶ τοὺς συνεργάτας του. Ἀλλ' ἐνῷ σέβομαι τὰ πρόσωπα δὲν δύναμαι νὰ πείσω τὴν συνείδησίν μου, ὅτι τὸ σύστημα, τὸ ὁποῖον μετεχειρίσθησαν οἱ πολιτευόμενοι μέχρι τοῦδε ἦτο ἀγαθόν. Προχθὲς ὁ ἴδιος κ. Λεβίδης ὠνόμασε τὴν κατάστασιν ἀφόρητον.

ΛΕΒΙΔΗΣ. Ἄλλο ἀφόρητος καὶ ἄλλο κακοήθης.

ΚΟΥΛΟΥΜΒΑΚΗΣ. Τὸ ἀφόρητος εἶνε χειρότερον....

ΦΩΝΑΙ. Κύριε Πρόεδρε, νὰ ἀνακαλέσῃ τὴν φράσιν. Τί εἶν αὐτά.

ΚΟΥΛΟΥΜΒΑΚΗΣ. Τὸ σύστημα κατέκριν ὁ ἴδιος κ. Θεοτόκης. Καὶ ἂν τὸ σύστημα αὐτὸ ὑπῆρξε καλὸν, ἂς ἔλθουν οἱ κ.κ. Θεοτόκης καὶ Ράλλης νὰ μὲ διαψεύσουν.

Ὁ κ. Κουλουμβάκης κατέρχεται καὶ κάθηται εἰς τὴν θέσιν του. Τί ἔκαμε: Ἀνεκάλεσε; Ἡ Βουλὴ τὸν ἄφηκε ἥσυχον νὰ κατέλθῃ. Μὲ τὴν δεξιότητα τῆς διατυπώσεως ποῦ ἔδωκε κατώρθωσε νὰ ἐξέλθῃ νικητής. Διότι κατ' οὐσίαν ἀντὶ ἀνακλήσεως ἐπέρρωσε τὸ κατηγορητήριόν του.

ΤΑ ΑΣΠΡΑ ΓΕΝΕΙΑ ΚΑΙ ΤΑ ΑΣΠΡΑ ΜΑΛΛΙΑ

Κατελθόντος τοῦ κ. Κουλουμβάκη τὸ βῆμα ἀνέρχεται ὁ Πρωθυπουργὸς κ. Δραγούμης. Εἰς τὴν ἐμφάνισιν τῶν λευκῶν γηρατείων, εἰς τὴν Βουλὴν ἐξαπλώνεται ἀπόλυτος σιγή. Πῶς χρειάζονται τὰ ἄσπρα γένεια καὶ τὰ ἄσπρα μαλλιὰ σὲ τέτοιες στιγμές!

ΣΤ. ΔΡΑΓΟΥΜΗΣ (Πρωθυπουργός). Τὰ συμβαίνοντα τὰς ἡμέρας ταύτας ἀπέδειξαν ὑπερπερισσῶς ὅτι δὲν διαιροῦσιν ἡμᾶς αἱ συνήθεις περὶ τὰς πολιτικὰς ἰδέας διαιρέσεις, ἀλλὰ ὑπάρχουσι βαθύτεραι διαιρέσεις. Ἦλθον νεώτεραι ἰδέαι ἐνταῦθα ἔχουσαι ἀντιπροσώπους καὶ ἐλθοῦσαι μετὰ πάσης εἰλικρινείας, ὅπως διὰ τῶν ἀντιπροσώπων αὐτῶν ἐπιτύχωσι τὴν διόρθωσιν, κινδυνεύουν νὰ ἐξολισθήσωσιν εἰς τὸ νὰ φέρωσι τὰ πράγματα εἰς τὸ χεῖλος τοῦ κρημνοῦ.

Αἱ ἰδέαι εἶνε σεβασταὶ καὶ οἱ λόγοι οἱ ὑπὲρ τῶν ἰδεῶν τούτων ἐκφερόμενοι εἶνε ἄξιοι πάσης εὐλαβείας ἀλλὰ δὲν πρέπει νὰ παραγνωρισθῇ ὅτι δὲν ἐπιτρέπεται εἰς τοὺς λόγους νὰ ὑποκαθιστῶσιν ὕβρεις καὶ λοιδωρίας. Ἐὰν τοῦτο ἀνεχθῇ ἡ Διπλῆ Βουλὴ, ἢ οἱαδήποτε Βουλὴ, ἢ οἱονδήποτε Συνέδριον, καταβιβάζεται ἀπὸ Συνέδριον εἰς τὸ χείριστον καταγώγιον καὶ ἐμπνέει εἰς τὸν λαὸν αἴσθημα ἀηδίας καὶ περιφρονήσεως. Ἐὰν ταῦτα ἐξακολουθῶσιν οὕτω, τὸ Συνέδριον τοῦτο θέλει ἀφ' ἑαυτοῦ διαλυθῇ, διότι δὲν ὑπόκειται ἐκ τῶν πραγμάτων εἰς ἄλλην διάλυσιν, ἀλλὰ θέλει ἀφ' ἑαυτοῦ διαλυθῇ, καὶ παρακαλῶ νὰ μοὶ εἴπητε ποῖον θὰ εἶνε ὄπισθεν τῆς διαλύσεως τὸ ἐμφανισθησόμενον.

Θέλουσιν ἴσως τινὲς ἐνταῦθα νὰ ἐμφανισθῶσιν ὡς ἐπαναστάται· αἱ ἐπαναστάσεις ὅμως δὲν γίνονται ἐν ταῖς Συνελεύσεσιν· αἱ ἐπαναστάσεις γίνονται ὅταν ὀλισθαίνωσιν αἱ Συνελεύσεις, γίνονται ἔξωθεν τῶν Συνελεύσεων, καὶ γίνονται καθ' ὃν τρόπον ἐγένοντο ἀλλαχοῦ, ὅτε εἰσῆλθεν ἡ λόγχη καὶ ἀπεδίωξε τοὺς βουλευομένους ἐκ τοῦ δικαιώματος νὰ βουλεύωνται. Ἀλλὰ ὠθεῖτε τὰ πράγματα εἰς τὸ ἀπροχώρητον, διότι ἐκ τοῦ μένους, ὅπερ ἔχετε, παρασύρεσθε εἰς ἐκδήλωσιν τῶν ἰδεῶν ὑμῶν κατὰ τρόπον διηνεκῶς ἐνοχλητικὸν πρὸς τοὺς ἀντιφρονοῦντας πρὸς ὑμᾶς...

ΕΙΣ ΒΟΥΛΕΥΤΗΣ. Ὑβριστικῶς.

ΣΤ. ΔΡΑΓΟΥΜΗΣ. Ἐνοχλητικῶς λέγω, διότι ἀπὸ τῆς ἐνοχλήσεως ἐξολισθαίνομεν εἰς τὴν ὕβριν, διότι καὶ οἱ σωφρονοῦντες καὶ οἱ λευκὰς ἔχοντες τὰς τρίχας, ἂν μὴ ψαρὰς μόνον, καὶ αὐτοὶ ἔρχονται ἐνταῦθα καὶ διηνεκῶς ἐπὶ τοῦ αὐτοῦ τόνου πρὸς πάντα τὸν ἀντιφρονοῦντα ἀποτεινόμενοι, ὁμιλοῦσιν οὐχὶ περὶ τῶν ἰδεῶν αὐτῶν, ἀλλὰ πρὸς κατάκρισιν ἐκείνων, ἅτινα οἱ ἄλλοι πρεσβεύουσι, παραδεχόμενοι ὅτι τὰ πρεσβευόμενα δὲν εἶνε ἀπὸ καλοῦ τοῦ συνειδότος.

Ο ΛΑΟΣ ΜΕΤΟΧΟΣ ΤΩΝ ΓΕΝΟΜΕΝΩΝ

Εἶνε μακρὸν τὸ στάδιον ἐκείνων, οἱ ὁποῖοι ἐπολιτεύθησαν εἰς τὴν Ἑλλάδα· καὶ μόνον οἱ νέοι δὲν εἶνε μέτοχοι τῶν τότε γενομένων, τουλάχιστον ὡς ἄμεσοι συνεργάται. Διότι φοβοῦμαι ὅτι ὅλος ὁ λαὸς εἶνε μέτοχος τῶν μέχρι τοῦδε γενομένων, διότι οἱ λαοὶ ἔχουσι δυστυχῶς ὅ,τι αὐτοὶ ζητοῦσιν.

Ὅλοι λοιπὸν οἱ πολιτευόμενοι ἐπὶ μακρὰ ἔτη εἶνε μέτοχοι τῶν γενομένων, εἶνε μέτοχοι τῶν γενομένων μὴ ὄντες ἄξιοι ὅμως χλεύης καὶ περιφρονήσεων καὶ ἀρνήσεως τῆς ἀξίας, τῆς εὐθύτητος, τῆς χρηστότητος τῶν προθέσεων αὐτῶν.

Ἐὰν ἀπέτυχον τὰ κόμματα ἐν ταῖς ἐνεργείαις αὐτῶν, ἐὰν τὰ πράγματα τῆς Ἑλλάδος ὡς ἐκ τοῦ τρόπου τῆς μορφώσεως τῶν κομμάτων δὲν εὐημέρησαν ὡς ἔδει, τοῦτο βεβαίως ἄγει εἰς τὴν σκέψιν ὅτι πρέπει νὰ γίνῃ μεταβολὴ τῶν μεθόδων, ἀλλὰ τοῦτο δὲν ἐπιτρέπει εἰς οὐδένα νὰ καθυβρίσῃ ὅλον τὸ παρελθὸν, ὡς ἄξιον τῆς ἐσχάτης περιφρονήσεως.

Θέλετε ἀνατρέξει εἰς τὸ παρελθὸν ἐπὶ μακρὸν, μέχρι καὶ καθ' ὑπέρβασιν τῆς Βασιλείας τοῦ Γεωργίου, καὶ θέλετε συναντήσει τὰ σεβαστότατα τῶν ὀνομάτων. Θέλετε συναντήσει ἄνδρας τοὺς μεγίστας ὑπηρεσίας εἰς τὴν Ἑλλάδα παρασχόντας· θέλετε συναντήσει τοὺς ἀπολυτρωτὰς τοῦ Ἔθνους, καὶ θέλετε ἴδει ἁμαρτίας πολιτικὰς εἰς ὅλους τούτους, ἀπέναντι τῶν ὁποίων αἱ σημεριναὶ ἁμαρτίαι ἴσως εἶνε μικραί.

Ἀλλὰ τίνα λόγον ἔχετε νὰ ὁμιλήσετε περὶ τοῦ Κωλέττη ἀνευλαβῶς; Τίνα λόγον ἔχετε νὰ ὁμιλήσετε περὶ τοῦ Μαυροκορδάτου ἀνευλαβῶς; Τίνα λόγον ἔχετε νὰ ὁμιλήσετε περὶ τοῦ Κολοκοτρώνη καὶ τοῦ Τζαβέλλα καὶ τοῦ Κανάρη ἀνυλαβῶς;

Καὶ μήπως πάντες οὗτοι δὲν ἔπταισαν, καὶ κατὰ τρόπον οὐχὶ ἄξιον πολλῆς ἐπιεικείας ἐν τῇ πολιτικῇ; Καὶ διὰ τοῦτο ἔπαυσαν νὰ εἶνε ἐκεῖνοι οἱ ὁποῖοι ἦσαν;

Καὶ θὰ ἐπετρέπετο εἰς οἱονδήποτε τότε νὰ ἐμφανισθῇ εἴτε εἰς τὴν Βουλὴν, εἴτε εἰς τὴν Γερουσίαν καὶ νὰ ὁμιλήσῃ καθ' ὃν τρόπον ἐνταῦθα μετὰ τῆς μεγαλειτέρας εὐκολίας ὁμιλοῦσι, μεταχειριζόμενοι δυστυχῶς καὶ ἐκφράσεις αἵτινες μόνον εἰς τὰς τριόδους ἐπιτρέπονται; (Εὖγε, εὖγε. Χειροκροτήματα ἀριστερόθεν καὶ δεξιόθεν).

Κύριοι, δὲν πρέπει νὰ ἐξακολουθήσω ἀναμιμνήσκων ἐκεῖνο, τὸ ὁποῖον εἶνε βέβαιον ὅτι ἑκάστου τὴν καρδίαν ἰδιαιτέρως νύσσει· διότι βεβαίως κανεὶς ἐξ ἡμῶν δὲν ἔχει πρόθεσιν τοιαῦτα νὰ πράττῃ καὶ τοιαῦτα νὰ λέγῃ. Ἀλλὰ παραφέρεται.

ΤΟΜΠΑΖΗΣ. Ποῖος;

ΔΡΑΓΟΥΜΗΣ. Ὅλοι. Ὅλοι ὅσοι κατὰ τοιοῦτον τρόπον συζητοῦσι, παραφέρονται καὶ εἶνε ἄξιοι συγγνώμης διὰ τοῦτο, εὐθὺς ὡς ἀναγνωρίσωσιν ὅτι ἐκ παραφορᾶς εἶπον τὰ μὴ προσήκοντα· ἀλλὰ ὀφείλουσιν ὡς ἄνδρες ληθῶς ὑπερήφανοι καὶ ἐλεύθεροι, νὰ μὴ ἀναμένωσιν νὰ ὑπομνησθῇ εἰς αὐτοὺς ἡ ἀνάκλησις. Καὶ ὅταν ὑπομιμνήσκεται ἡ ἀνάγκη τῆς ἀνακλήσεως, νὰ μὴ ζητῶσι δικαιολογίαν ὅπως ἀποφύγωσιν αὐτήν.

Η ΕΛΛΑΣ ΔΙΑΤΡΕΧΕΙ ΤΗΝ ΚΡΙΣΙΜΩΤΕΡΑΝ ΣΤΙΓΜΗΝ

Κύριοι. Τὴν ὥραν καθ' ἣν ἡμεῖς ταῦτα πράττομεν ἐνταῦθα, μὴ προχωροῦντες καὶ οὐ μόνον μὴ προχωροῦντες ἀλλὰ γεννῶντες καὶ τὴν ἰδέαν ὅτι εἶνε δυνατὸν νὰ φθάσωμεν εἰς τὸ ἀπροχώρητον τὸ ὁριστικὸν, τὴν ὥραν ταύτην πάντα τὰ ζητήματα τὰ θίγοντα τὴν Ἑλλάδα καὶ τὸν Ἑλληνισμὸν εἶνε ἐπὶ ξυροῦ ἀκμῆς. (Ἐπιδοκιμασίαι).

Εἶμαι εἰς θέσιν νὰ βεβαιώσω ὅτι οὐδέποτε ἡ Ἑλλὰς ἀπὸ τοῦ Ὀκτωβρίου τοῦ 1864, ὅτε ἔφθασεν ἐνταῦθα ὁ Βασιλεὺς, μέχρι τῆς ὥρας ταύτης, ἐκινδύνευε τοὺς κινδύνους τοὺς σημερινοὺς, κινδύνους ἐξωτερικοὺς, κινδύνους ἐσωτερικοὺς, κινδύνους ἐσωτερικοὺς δυναμένους ἐν τῇ συμπλοκῇ αὐτῶν πρὸς τοὺς ἐξωτερικοὺς νὰ φέρωσι τὴν Ἑλλάδα εἰς θέσιν ὥστε νὰ μὴ δύναται νὰ κανονίζῃ τὰ καθ' ἑαυτὴν καθ' ὃν τρόπον μέχρι τοῦδε ἐλευθέρως τὰ κανονίζει.

Διότι ἐπὶ τέλους τὰ ἔθνη, ὅταν φθάσωσι καὶ κατασταθῶσιν ἀνοικονόμητα καθ' ὃν τρόπον ἐγένετο ἀλλαχοῦ, καθ' ὃν τρόπον ὁ Θεὸς νὰ δώσῃ νὰ μὴ συμβῇ ἐνταῦθα, τότε τὰ Κράτη ταῦτα καὶ τὰ Ἔθνη ταῦτα ὑφίστανται τὴν τύχην τῆς Πολωνίας.

Σ. ΜΗΛΙΟΣ. Ἡ Ἑλλὰς οὐδέποτε.

ΕΤΣΙ ΗΣΑΝ ΚΑΙ ΟΙ ΠΟΛΩΝΟΙ

ΔΡΑΓΟΥΜΗΣ. Ὑπάρχει γενναιότερος λαὸς, ὑπάρχει εὐγενέστερος λαὸς ἀπὸ τὸν Πολωνικόν; Ὑπάρχει λαὸς μᾶλλον φιλόπατρις τοῦ Πολωνικοῦ, λαὸς πλέον ἀντέχων εἰς τὴν καταδίωξιν διὰ νὰ διατηρήσῃ τὴν γλῶσσαν καὶ τὴν θρησκείαν καὶ τὴν ἐθνικότητά του;

Καὶ ὃν βλέπετε πῶς ζῇ! Διατί; Διότι τοιαύτη ἦτο ἡ εἰκὼν τῆς πολιτικῆς του συζητήσεως ἐν τῇ Συνελεύσει αὐτοῦ.

ΦΙΛΑΡΕΤΟΣ. Κύριε Πρόεδρε, ἐν τῇ ἐφαρμογῇ τοῦ κανονισμοῦ τὸν λόγον παρακαλῶ.

ΔΡΑΓΟΥΜΗΣ. Θὰ μὲ συγχωρήσητε, φίλε κύριε συνάδελφε, νὰ εἴπω πρὸς ὑμᾶς ὅτι εἶμαι ἐντὸς τοῦ κανονισμοῦ, διότι τὰ γενόμενα ἦσαν ἐκτὸς τοῦ κανονισμοῦ καὶ ὁμιλῶ ἐνταῦθα ὅπως ἐπαναφέρω τὰ πράγματα.

Δ. ΡΑΛΛΗΣ. Διότι οἱ Ὑπουργοὶ ἔχουν τὸ δικαίωμα νὰ ἀκούωνται εἰς πᾶσαν στιγμήν.

ΔΡΑΓΟΥΜΗΣ. Ἐγὼ δὲν ἐπικαλοῦμαι τὸ δικαίωμα τοῦτο. Ἐγὼ ἐπιθυμῶ ἐπὶ τοῦ θέματος τούτου νὰ εἶμαι ἄοπλος ἀπὸ παντὸς δικαιώματος καὶ νὰ ὁμιλήσω μόνον ὡς Ἕλλην, γηράσας καὶ δυνάμενος ὡς ἐκ τοῦ γήρατός μου νὰ [illegible] γνώμας, αἵτινες ἴσως συντελέσωσιν εἰς σωφρονεστέραν πορείαν ἐνταῦθα (μάλιστα, μάλιστα).

Εἶμαι ἐντὸς τοῦ κανονισμοῦ, διότι ἐκτροχιασθέντες πρέπει νὰ ἐπανέλθωμεν εἰς τὸν κανονισμὸν καὶ μοῦ ἐφάνη ὅτι δύναται εἰς ἐμὲ ν' ἀποδοθῇ ἡ πρωτοβουλία νὰ χρησιμεύσω ὡς ἐργάτης τῆς ἐπανόδου εἰς τὴν τροχιάν.

Εἶνε ἀνάγκη, κύριοι, νὰ ἐπισπεύσωμεν τὰς ἐξελέγξεις. Εἶνε ἀνάγκη, κύριοι, νὰ ἐπισπεύσωμεν τὸν καταρτισμὸν τοῦ Συνεδρίου τούτου κατὰ τὸν συνήθη τρόπον καὶ νὰ ἐπιληφθῶμεν τῶν σπουδαίων ἔργων, ἅτινα ἀνακινοῦσι τὴν Συνέλευσιν ταύτην, ὅπως συντελέσῃ εἰς τὸν σκοπὸν δι' ὃν ἐκλήθη.

Ἐκεῖνοι οἵτινες ἐκ τῆς ἐνδειχθησομένης ἐνταῦθα γνώμης θέλουσιν ἔλθει νὰ διεξαγάγωσι τὸ κυβερνητικὸν ἔργον, τὸ ὁποῖον ταύτην τὴν ὥραν ἐκ περιστάσεως εὑρίσκεται ἀνατεθειμένον εἰς τοὺς ὤμους ἡμῶν, ἐκεῖνοι θέλουσιν ἀναγνωρίσει τὰς δυσχερείας, τοὺς σκοπέλους, τοὺς κινδύνους, οὓς πρέπει δεξιῶς πολιτευόμενοι καὶ σωφρόνως καὶ δικαίως νὰ διεξέλθωσιν, ὅπως βοηθούμενοι καὶ ὑπὸ τῆς Συνελεύσεως ταύτης, καλῶς ἐργαζομένης, συνηθῶσι ταχέως νὰ ἐπιληφθῶσι τῶν ἔργων ἐκείνων, ἅτινα θέλουσι σταθερῶς καὶ μεθοδικῶς ἐπαναγάγει τὴν Ἑλλάδα, τὴν παρ' ὀλίγον ἔχουσαν τὴν τάξιν ἀνατροπῆς, εἰς τὴν κανονικὴν ὁδόν. Εἰς τὴν ὁδὸν, ἐπαναλέγω, ἐν ᾗ πρέπει πάντες νὰ εὐχηθῶμεν, ἀλλὰ καὶ πάντες νὰ συνεργασθῶμεν, ὅπως ἐπιτύχωμεν πολιτικὰς μεθόδους, πάντες ἀνακαινιζόμενοι καὶ πάντες ἐξαγνιζόμενοι καὶ πάντες χαλινούμενοι — καὶ τοῦτο ἰδιαιτέρως διὰ τοὺς νέους — διὰ τῶν ὁποίων νὰ ἐπαναφέρωμεν τὰ δημόσια πράγματα εἰς τὴν κατάστασιν ἐκείνην, εἰς τὴν ὁποίαν πάντες εὐχόμεθα νὰ ἴδωμεν τὴν ἀγαπητήν μας πατρίδα εὑρισκομένην (ραγδαῖα χειροκροτήματα ἐξ ὅλης τῆς αἰθούσης).

Η ΨΗΦΟΦΟΡΙΑ

Προκειμένου ν' ἀρχίσῃ ἡ ψηφοφορία, αἱ διαμαρτυρίαι ἐπαναλαμβάνονται ὡς ἐκ τῆς διχογνωμίας περὶ τὰς προτάσεις.

Ὁ κ. Δ. Ράλλης ζητεῖ νὰ χωρισθοῦν τὰ ζητήματα ὡς πρὸς τοὺς δύο ὑπὸ ἀκύρωσιν βουλευτὰς, ἤτοι χωριστὰ διὰ τὸν κ. Δάλλαν καὶ χωριστὰ διὰ τὸν κ. Κουτσόπουλον.

Ὁ Πρόεδρος χωρίζει τὸ ζήτημα εἰς τρία καὶ ἐρωτᾷ πρῶτον περὶ τοῦ κύρους τῆς ἐκλογῆς τῶν 22 βουλευτῶν τοῦ νομοῦ Λαρίσσης.

Ἡ Βουλὴ διὰ βοῆς ἐπικυρώνει τὴν ἐκλογὴν ὡς πρὸς αὐτούς.

Τότε ἐρωτᾷ ἂν ὁ κ. Μ. Δάλλας, προηγούμενος κατὰ σειρὰν ἐπιτυχίας τοῦ κ. Κουτσοπούλου, ἔχει τὰ προσόντα βουλευτοῦ, διατελῶν ἔτι συμβολαιογράφος.

Ἡ ψηφοφορία διενεργεῖται φανερὰ μὲ «ναὶ» καὶ «ὄχι».

Τὴν 12.40' μ. μ. ἄρχεται ἡ διαλογὴ τὸ ἀποτέλεσμα δὲ ἐκφωνούμενον μετ' ὀλίγον ἔχει ὡς ἑξῆς:

Ἐψήφισαν 246.
Ὑπὲρ τοῦ κύρους τῆς ἐκλογῆς 124.
Κατ' αὐτοῦ 121.
Εἷς ἠρνήθη.

Οὕτω ὁ Γ. Δάλλας γίνεται δεκτὸς ἐπικυρουμένης τῆς ἐκλογῆς του καὶ ἡ συνεδρίασις διακόπτεται διὰ τὸ ἀπόγευμα.

ΜΕΤΑ ΜΕΣΗΜΒΡΙΑΝ

Ἐπαναληφθείσης τῆς συνεδριάσεως τὴν 5ην μ. μ. ἀναγινώσκονται καὶ ἐπικυροῦνται τὰ πρακτικὰ τῆς προηγουμένης συνεδριάσεως—ὅπερ παρελείφθη τὸ πρωΐ—τίθεται εἰς ψηφοφορίαν ἡ πρότασις περὶ ἐπικυρώσεως ἢ μὴ τῆς ἐκλογῆς τοῦ κ. Κομητσοπούλου μὴ παραιτηθέντος ἐγκαίρως ἀπὸ τῆς θέσεως τοῦ δημάρχου.

Ὁ κ. Βενιζέλος φθάνει καθ' ἣν στιγμὴν ἐκφωνεῖται τὸ ὄνομά του.

ΒΕΝΙΖΕΛΟΣ. Πῶς εἶνε ἡ πρότασις, παρακαλῶ.

Ὁ Πρόεδρος ἀναγινώσκει τὴν πρό-

ΤΜΗΜΑΤΑ ΓΑΛΛΙΚΗΣ
ΝΕΑ ΕΜΠΟΡΙΚΗ ΑΚΑΔΗΜΙΑ

Διὰ Β. Διατάγματος ἐγκεκριμένη, ὁδὸς Καραγεώργη 10 (πλ. Συντάγματος)

Ὁ ἐν τῷ Ἐξωτερικῷ καὶ ἐνταῦθα εὐφημότατα γνωστὸς κ. **Ἰάκωβος Λαγκάδης,** πτυχιοῦχος καθηγητὴς τῆς Γαλλικῆς γλώσσης καὶ φιλολογίας, ὁ πρό τινων ἐτῶν δημοσίᾳ καὶ ἐπισήμως παρασημοφορηθεὶς ὑπὸ **τῆς Γαλλικῆς Κυβερνήσεως,** ἀποκατασταθεὶς ἤδη ὁριστικῶς ἐν Ἀθήναις, κατήρτισεν ἐν τῇ **Νέᾳ Ἐμπορικῇ Ἀκαδημίᾳ** ἰδιαίτερον παράρτημα διαφόρων τμημάτων, πρὸς τελεσφόρον καὶ ταχεῖαν ἐκμάθησιν τῆς **Γαλλικῆς γλώσσης καὶ φιλολογίας.** Ἡ πολυμάθεια καὶ τὸ εὐμέθοδον τοῦ ἐγκυκλοπαιδικοῦ τούτου καθηγητοῦ, καὶ τὰ διὰ τῆς ἐξόχου καὶ ὅλως **εἰδικῆς** διδασκαλίας του παραγόμενα ἑκάστοτε ἐξαίρετα ἀποτελέσματα, γνωστὰ τυγχάνουσι τοῖς πᾶσιν.

Αἱ ἐγγραφαὶ ἐν τῇ Νέᾳ Ἐμπορικῇ Ἀκαδημίᾳ ἐξακολουθοῦσι καθ' ἑκάστην. Τὰ μαθήματα ἄρχονται ὁριστικῶς τῇ 1ῃ Ὀκτωβρίου. Διὰ τὰς ἰδιαιτέρας ὅμως παραδόσεις ἀπευθυντέον εἰς τὴν κατοικίαν τοῦ κ. Λαγκάδη, ὁδὸς Ἀσκληπιοῦ ἀριθ. 7.

Ὁ Διευθυντὴς τῆς Ν. Ἐμπορ. Ἀκαδημίας
Κ. ΚΑΛΑΪΤΖΑΚΗΣ

Η
ΑΝΑΤΟΛΗ
ΑΣΦΑΛΙΣΤΙΚΗ ΕΤΑΙΡΕΙΑ
ΕΔΡΑ ΕΝ ΑΘΗΝΑΙΣ
ΠΛΑΤΕΙΑ ΣΥΝΤΑΓΜΑΤΟΣ
ΗΣΦΑΛ. ΚΕΦΑΛΑΙΟΝ 20.000.000
ΑΣΦΑΛΕΙΑΙ ΖΩΗΣ
ΕΠΕΞΗΓΗΜΑΤΙΚΑ ΒΙΒΛΙΑΡΙΑ ΠΑΝΤΙ ΤΩ ΑΙΤΟΥΝΤΙ
ΕΤΑΙΡ. ΚΕΦΑΛΑΙΟΝ 2.000.000

τασιν.

ΒΕΝΙΖΕΛΟΣ. Ὄχι. (Ψηφίζει ὑπὲρ ἀκυρώσεως τῆς ἐκλογῆς). Ἡ ψῆφος τοῦ κ. Βενιζέλου προκαλεῖ αἴσθησιν, διότι οἱ φίλοι του ἐψήφισαν ἐπικυρωτικῶς ὡς καὶ ἐπὶ τῆς ἐκλογῆς τοῦ κ. Δάλλα.

Ὁ ὑπὸ κρίσιν δήμαρχος καθήμενος εἰς ἕνα ἀπὸ τὰ ἑδώλια τοῦ ὕψους, μία παχυκοίλιος φυσιογνωμία, θεᾶται σκουπίζων τὸ μέτωπόν του ἀπὸ τὸν ἱδρῶτα... Ἀναμένει τὸ μοιραῖον τὸ ὁποῖον ὁλονὲν καὶ προσεγγίζει.

Ἀρχομένης τῆς διαλογῆς ὁ ὑπόδικος δήμαρχος ἀφίνει τὴν θέσιν του. Ἀποχαιρετίζει τοὺς πέριξ καὶ ἐξέρχεται..... Θεωρεῖ περιττὸν νὰ ἀκούσῃ τὴν ἀπαγγελίαν τῆς καταδίκης. Ἤδη ἡ καρατόμησις ἐτελείωσε.

ΠΡΟΕΔΡΟΣ. Ἐψηφοφόρησαν 252, ἐκ τῶν ὁποίων 104 ὑπὲρ τῆς ἐπικυρώσεως, 147 κατ' αὐτῆς, καὶ εἷς ἠρνήθη ψῆφον.

ΝΕΑ ΘΕΜΑΤΑ ΠΡΟΣ ΣΥΖΗΤΗΣΙΝ Κ' ΕΠΕΙΣΟΔΙΑ

Ἀρχίζει ἡ συζήτησις τῆς ἐκλογῆς Μεσσηνίας. Ὑπάρχουν ἐνστάσεις κατὰ τοῦ κ. Ντολιοπούλου περὶ ἀνηλικιότητος καὶ ἄλλαι περὶ καλπονοθεύσεως.

Ὁμιλοῦν κατὰ ἢ ὑπὲρ τῆς ἐπικυρώσεως οἱ κ.κ. Κοκκέδης, Πονηρόπουλος καὶ Μερλόπουλος, ὅστις ἐξακολουθεῖ Ἐρανολογῶν μέχρι τῆς 9ης παρὰ τέταρτον!

Ὁ πρόεδρος μετὰ τοῦτο προτείνει ὅπως γίνῃ διακοπὴ μιᾶς ὥρας.

ΦΩΝΑΙ. Αὔριον. Αὔριον.

ΠΡΟΕΔΡΟΣ. Ἔστω αὔριον.

Σήμερον λοιπὸν ἔχομεν—φεῦ!—συνέχειαν τῆς Ἐρανολογίας. Ἀπειλοῦνται οἱ κ.κ. Παπαηλιοῦ, Κουμουνδοῦρος, Σπέντζας κλπ. κλπ. Καὶ ἔπειτα ἀκολουθεῖ «τῶν Ψαρῶν ἡ ὁλόμαυρη ράχη» μὲ τὸν κ. Πώπ.

Η ΔΗΘΕΝ ΕΠΑΝΑΣΤΑΣΙΣ
ΕΙΣ ΤΗΝ ΥΠΑΙΘΡΟΝ ΘΕΣΣΑΛΙΑΝ

Ἐλάβομεν ἐκ Τρικκάλων τὸ κάτωθι τηλεγράφημα.

ΤΡΙΚΚΑΛΑ, 21 Σεπτεμβρίου.—Διαψεύσατε παρακαλοῦμεν τὰ περὶ ἐπαναστατικῆς καταστάσεως εἰς τὴν ὕπαιθρον Θεσσαλίαν, ἅτινα ἐδημοσιεύθησαν εἰς τὸν «Χρόνον» τῇ 17 τρ. καθ' ὅσον ὄχι μόνον ἐπανάστασις δὲν ὑπάρχει ἀλλ' οὐδὲ ἀνωμαλία τις ἄτακτος. Τοὐναντίον οἱ γεωργοὶ ἐν πλήρει ἡσυχίᾳ καὶ ἁρμονίᾳ μετὰ τῶν ἰδιοκτητῶν ἀσχολοῦνται εἰς τὰς ἐργασίας των δυσφοροῦντες μόνον διὰ τὴν ἔλλειψιν σπόρου ἕνεκα τῆς ἐφετεινῆς ἀφορίας καὶ τὸν ὁποῖον ζητοῦν καὶ λαμβάνουν παρὰ τῶν ἰδιοκτητῶν.

Τὸ ἀληθὲς ὅμως εἶνε ὅτι πληρεξούσιοί τινες ἐπωφελούμενοι τῆς διακοπῆς τῶν ἐργασιῶν τῆς Βουλῆς ἔσπευσαν νὰ ἔλθωσιν ἐδῶ καὶ ἐδημιούργησαν τὸν δῆθεν σάλον ὅπως εὕρωσιν ἀφορμὴν καὶ δυσφημήσωσιν ἰδιοκτήτας διὰ τὸν γνωστὸν σκοπόν των.

Ὁ Πρόεδρος τοῦ Κτηματικοῦ Συλλόγου τοῦ Νομοῦ Τρικκάλων

ΑΝΤ. ΤΣΙΑΛΙΑΡΑΣ

ΔΗΛΩΣΙΣ
ΙΩΑΝΝΟΥ ΣΠΙΝΟΥΛΑ Η ΜΠΕΛΛΑ ΒΙΕΝΝΑ

Πρὸς τοὺς ἔχοντας λαμβάνειν παρ' ἐμοῦ εἴτε ἐκ συναλλαγμάτων, εἴτε ἐκ πιστώσεως.

Παρακαλεῖσθε, ἀξιότιμοι κύριοι, οὐδόλως νὰ παρεξηγήσητε τὴν ἔκτακτον ἐκ Κερκύρας ἀναχώρησίν μου, διότι ἐκτὸς τῆς ἰδιοκτησίας μου, τὴν ὁποίαν ὁ κ. Θεοτόκης καὶ Σία βασιζόμενος ἐπὶ τῆς πολιτικῆς των δυνάμεως θέλουσι νὰ σφετερισθῶσι, κατέχω καὶ ἑτέραν ἀρκετὴν ἀκίνητον περιουσίαν, διὰ τοῦ κόπου μου κτηθεῖσαν καὶ δυναμένην ν' ἀνταποκριθῇ εἰς τὰ χρέη μέχρι λεπτοῦ.

Παρακαλῶ ἐπίσης τοὺς ἔχοντας δίδειν πρὸς ἐμὲ νὰ λάβωσι τὴν εὐγενῆ καλωσύνην νὰ μοὶ ἀποστέλλωσι ἔναντι τῆς ὀφειλῆς ὅ,τι δύνανται πρὸς ἐξοικονόμησιν τῆς διατροφῆς μου ἐν Ἀθήναις, ἔνθα περιπλανῶμαι πρὸς ἀνεύρεσιν τῆς ἀπολεσθείσης ἀδελφῆς μου, δεσποινίδος Δικαιοσύνης· ἡ ἀδελφή μου αὕτη ἀπουσιάζει ἐκ Κερκύρας ἀπὸ τοῦ ἔτους 1893. Οἱ γινώσκοντές τι περὶ αὐτῆς παρακαλοῦνται νὰ μὲ εἰδοποιήσωσι. poste Restante Ἀθήνας.

Ι. Σ. ΣΠΙΝΟΥΛΑΣ

ΠΑΝΤΟΥ ΤΑ ΜΕΣΑ

Ὅ,τι καὶ ἂν κάνῃ κανεὶς εἰς αὐτὸ τὸ Κράτος πρέπει νὰ ἔχῃ μέσο.

Μέσα χρειάζονται γιὰ νὰ βγάλῃ τὸ ψωμί του, μέσα γιὰ νὰ στείλῃ τὸ παιδί του στὸ σχολεῖο, μέσα γιὰ νὰ πουλήσῃ τὸ ἐμπόρευμά του.

Οὕτω εἰς τὸ ἐργαστήριον τῶν Ἀπόρων γυναικῶν ἡ νέα οἰκονόμος κ. Κοκκώνη, χαριζομένη εἰς κάποιον γνωστόν της δὲν ἐπρομηθεύθη καυσόξυλα ἀπὸ ἐμέ, ὁ ὁποῖος ἀπὸ ἔτη δίδω εἰς τὸ κατάστημα τοῦτο, καίτοι τὸ ἰδικόν μου ἐμπόρευμα ἦτο κατὰ πολὺ ἀνώτερον· ἠλ. πρινάρι ἐνῷ τοῦ ἄλλου ἦτο καὶ ἐλαία.

Ἐκ τούτου τὸ κατάστημα ζημιοῦται ἀρκετὸν ποσόν.

Παρακαλῶ λοιπὸν τὸ Σον Συμβούλιον, τὸ ὁποῖον θὰ συνέλθῃ σήμερον, ὅπως μετὰ προσοχῆς ἐξετάσει τὸ ἐμπόρευμά μου, διὰ νὰ πεισθῇ ὅτι τοῦτο εἶνε ἀνώτερον, ἀφοῦ μάλιστα τὸ ἰδικόν μου ἐμπόρευμα δίδω πρὸς 3 1)2 λεπτὰ κατ' ὀκᾶν καὶ ὄχι πρὸς 5 ὅπως ὁ ἄλλος..

ΕΥΘΥΜΙΟΣ ΓΙΑΝΝΑΚΑΚΗΣ
Καυσοξυλέμπορος

Ὁ ἰατρὸς κ. Μ. Κ. ΑΞΕΛΟΣ μετῴκησεν ἀπὸ 1ης Σεπτεμβρίου ἐπὶ τῆς ὁδοῦ Ἁγίου Κωνσταντίνου. Ὧραι ἐπισκέψεως 9—10 π. μ. καὶ 2—4 μ.μ.

ΚΗΔΕΙΑ

Τὸν προσφιλῆ πατέρα καὶ ἀδελφὸν
ΓΕΩΡΓΙΟΝ ΚΑΤΣΕΛΙΔΗΝ
Διευθυντὴν Τραπέζης Ἀθηνῶν
θανόντα αἰφνιδίως χθὲς κηδεύομεν σήμερον ὥραν 10ην π. μ. ἐκ τῆς οἰκίας μας κειμένης ἐπὶ τῆς ὁδοῦ Κηφισσίας ἀριθ. 2 εἰς τὸν ναὸν τοῦ Ἁγίου Γεωργίου Καρύτση.

Ἐν Ἀθήναις τῇ 23ῃ Σ)βρίου 1910

Ἡ τεθλιμμένη θυγάτηρ
Μαρία Γ. Κατσελίδου
Ἡ ἀδελφὴ
Εἰρήνη Κατσελίδου

Η ΕΘΝ. ΤΡΑΠΕΖΑ ΤΗΣ ΕΛΛΑΔΟΣ

Ὑπομιμνήσκει τοῖς ἐξ ἁπλῶν καὶ χρεωλυτικῶν δανείων ὀφειλέταις αὐτῆς παρὰ τῷ Κεντρικῷ Καταστήματι καὶ τοῖς Ὑποκαταστήμασιν αὐτῆς, τι ἡ 1η Ὀκτωβρίου εἶνε ἡ διὰ τῶν οἰκείων συμβολαίων ὡρισμένη ἡμέρα πρὸς πληρωμὴν τῶν τόκων καὶ τῶν χρεωλυτικῶν δόσεων τῶν εἰρημένων δανείων. Ἡ ἐμπρόθεσμος πληρωμὴ ἀπαλλάσσει τοὺς ὀφειλέτας τῶν συνεπειῶν τῆς ὑπερημερίας.

Ἐν Ἀθήναις τὴν 17ην Σεπτεμβρίου 1910

Ἐκ τοῦ δικαστικοῦ τμήματος τῆς Ἐθν. Τραπέζης

ΜΙΚΡΑΙ ΑΓΓΕΛΙΑΙ

Ὁ ἰατρὸς κ. Δ. Μοντεσάντος δερματολόγος κλπ. μετῴκησεν ἐπὶ τῆς ὁδοῦ Τζώρτζη 4 (λατεῖα Κάνιγγος). Ἐκτελεῖ ἐνέσεις διὰ προσφάτως παραληφθέντος Φαρμάκου 606.

Κολώνια πρώτης ποιότητος πρὸς 4 δρ. τὴν ὀκᾶ εἰς τὸ Μυροπωλεῖον τοῦ κ. Ἀποστολίδου (Χαυτεῖα). **Μπούκλαις, κρεπὸν καὶ πλεξίδες, πάμφθηνα, μόνον ἐκεῖ εὑρίσκετε. Ἀγοράζονται μαλλιά.**

ΟΡΕΣΤΗΣ ΑΔΑΜΑΝΤΙΔΗΣ

Ἐπιμελητὴς τῶν Νευρικῶν καὶ Ψυχικῶν παθήσεων ἐν τῷ Αἰγινητείῳ νοσοκομείῳ.

ΟΔΟΣ ΑΚΑΔΗΜΙΑΣ 60Α
9—11 π. μ.

Τὸ ὀδοντοϊατρεῖον τοῦ κ. ΙΩΑΝΝΟΥ ΤΣΙΜΩΝΙΔΗ **μετεφέρθη παραπλεύρως Τραπέζης Ἀθηνῶν. Σταδίου 34.** Δέχεται δὲ καθ' ἑκάστην 8—12 π. μ. 2—5 μ. μ.

Ο ΥΦΗΓΗΤΗΣ ΤΟΥ ΠΑΝΕΠΙΣΤΗΜΙΟΥ
ΝΕΥΡΟΛΟΓΟΣ καὶ ΨΥΧΙΑΤΡΟΣ

κ. ΒΛΑΒΙΑΝΟΣ

ΔΙΕΥΘΥΝΤΗΣ ΝΟΣΟΚΟΜΕΙΟΥ ΝΕΥΡΙΚΩΝ ΝΟΣΗΜΑΤΩΝ

Ἕβδομον Ἔτος

Ἀρχισυντάκτης καὶ Διευθυντὴς

ΨΥΧΙΑΤΡΙΚΗΣ ΚΑΙ ΝΕΥΡΟΛΟΓΙΚΗΣ ΕΠΙΘΕΩΡΗΣΕΩΣ

Ἔνατον Ἔτος

Δέχεται τοὺς πάσχοντας νοσήματα

ΝΕΥΡΙΚΑ ἢ ΨΥΧΙΚΑ

εἰς τὴν ἐπὶ τῆς ὁδοῦ Σταδίου 45 νέαν οἰκίαν του, Μέγαρον Μελᾶ.

ἔνθα μετῴκησε

10-12 π.μ. καὶ 3-6 μ.μ.

Ἐπὶ συνεντεύξει καὶ ἄλλας ὥρας

Εἰδικὴ θεραπεία τελεία καὶ ταχεῖα

Νευρασθενικῶν, Ὑστερικῶν καὶ Ἐπιληπτικῶν

Δέκα καὶ ἓξ ἐτῶν ἀποτελέσματα

μόνιμα καὶ ἀναμφισβήτητα

45—ΟΔΟΣ ΣΤΑΔΙΟΥ—**45**

Ἔναντι Ἀρσακείου καὶ Πρωτοδικείου

ΓΕΝΙΚΟΝ ΒΙΒΛΙΟΧΑΡΤΟΠΩΛΕΙΟΝ
ΙΩ. Ν. ΡΕΝΤΗ

Γωνία ὁδῶν Ἀθηνᾶς καὶ Βύσσης

Ἐκτελεῖται αὐθημερὸν πᾶσα παραγγελία βιβλίων παντὸς εἴδους ἐγκεκριμένων καὶ μή, ὡς καὶ τοῦ μονοπωλίου τοῦ Κράτους εἰς τιμὰς ἀνεπιδέκτους ἀνταγωνισμοῦ.

ΤΙΜΟΛΟΓΙΑ στέλλονται δωρεὰν πρὸς πάντα ζητοῦντα, ὡς καὶ γραφικὴ ὕλη.

Ἰω. Ν. Ρέντης

MODES

Ἡ ἐκ Μασσαλίας ἀφιχθεῖσα ῥάπτρια Mlle Λατώρη εἶνε εἰδικωτάτη κόπτρια ταϊγὲρ, καὶ τελεία κατασκευάστρια τουαλεττῶν. Εἰς τιμὰς πλέον ἢ συγκαταβατικάς.

ΟΔΟΣ ΠΕΤΡΑΚΗ ἀριθ. 18

ΤΑΧΥΔΡΟΜΕΙΟΝ

ΠΕΜΠΤΗ, 23 Σεπτεμβρίου. Εἰς Κωνσταντινούπολιν, Θράκην, Βουλγαρίαν, Ρουμανίαν καὶ Ρωσσίαν, ηΚυκλάδικὴ) 10 π. μ. Εἰς Εὐρώπην ἐν γένει καὶ Ἀμερικήν, (Τζῶν) 10.30' π. μ. Εἰς Κρήτην, (Πανελλήνιος) 10 π. μ. Εἰς Σμύρνην, (Μεσσαζερῆ) 9 π. μ. Εἰς Δαρδανέλλια, Κωνσταντινούπολιν, Θράκην, Βουλγαρίαν, Ρουμανίαν, Ρωσσίαν, (Φλόριο) 5 μ. μ.

ΣΗΜ. Ἐν τῷ ἐνταῦθα καταστήματι τῆς Νομαρχίας ἐνεργηθήσεται τὸ προσεχὲς Σάββατον 25 λήγοντος μηνὸς καὶ ὥραν 5 μ. μ. μειοδοτικὴ δημοπρασία δι' ἐγγράφων καὶ ἐνσφραγίστων προσφορῶν περὶ κατασκευῆς τραπεζῶν, καθισμάτων καὶ γραμματοθυρίδων διὰ τὸ Κεντρικὸν Ταχυδρομεῖον Ἀθηνῶν, συμφώνως πρὸς τοὺς ὅρους τῆς διακηρύξεως, δημοσιευθείσης ἐν τῷ ὑπ' ἀριθμὸν 186 φύλλῳ τῆς Ἐφημερίδος τῆς Κυβερνήσεως (τεῦχος Γ).

ΘΕΑΤΡΑ

Ν. ΣΚΗΝΗ. — «Τὰ Παναθήναια».

ΒΑΡΙΕΤΕ. — Ἡ κωμῳδία «Τὸ οἰκογενειακὸν ξενοδοχεῖον». Αὔριον ἡ τιμητικὴ τῆς κυρίας Ἀλκαίου μὲ τὸ «Χαλασμένο σπίτι» τοῦ κ. Μελᾶ.

ΠΑΝΕΛΛΗΝΙΟΝ. — Ἐπαναλαμβάνεται ἡ «Κάρμεν» μὲ τὴν κυρίαν Ρεβέκκαν.

ΑΡΝΙΩΤΗ. — Ἡ ὡραία ὀπερέττα «Ὁ κόμης τοῦ Λευξεμβούργου».

ΣΥΝΤΑΓΜΑΤΟΣ. — «Μαρία ἡ Πενταγιώτισσα».

ΚΟΙΝΩΝΙΚΑ

Ὁ κύριος Νικόλαος Σ. Ἰγγλέσης, δικηγόρος, καὶ ἡ δεσποινὶς Μοῖρα Σ. Βλάχου τῆς ἐγκρίτου ἐν Κεφαλληνίᾳ οἰκογενείας ἐτέλεσαν τοὺς γάμους των.

ΠΕΡΙΛΗΨΙΣ

Τῆς ὑπ' ἀριθ. 2212 τοῦ 1909 ἀποφάσεως τῶν ἐν Ἀθήναις Πρωτοδικῶν ἐκδοθείσης μεταξὺ τῆς ἐναγούσης Σοφίας συζύγου Παναγιώτου Τζίνη κατοίκου Ἀθηνῶν παραστάσης διὰ τοῦ πληρεξουσίου της δικηγόρου Ν. Τζίνη καὶ τοῦ ἐναγομένου Σπυρίδωνος Μαυρουδῆ κατοίκου Ἀθηνῶν καὶ προσωρινῶς διαμένοντος ἐν Μαγχεστρίᾳ τῆς Μεγάλης Βρεττανίας μὴ παραστάντος

Διὰ ταῦτα

Δικάζον ἐρήμην τοῦ ἐναγομένου.

Δέχεται τὴν ὑπὸ κρίσιν ἀγωγὴν

Ὑποχρεοῖ τὸν ἐναγόμενον ἵνα διὰ προσωπικῆς κρατήσεως καθ' ὃ ἔμπορος πληρώσῃ τῇ ἐναγούσῃ δρ. δύο χιλιάδας (2000) ἐντόκως πρὸς 9 ο)ο ἐτησίως ἀπὸ τῆς λήξεως τῆς συναλλαγματικῆς μέχρις ἐξοφλήσεως.

Κηρύσσει τὴν παροῦσαν προσωρινῶς ἐκτελεστὴν καὶ

Καταδικάζει τὸν ἐναγόμενον εἰς τὰ τῆς ἐναγούσης ἔξοδα ἐκ δραχ. τριάκοντα καὶ τὰ τέλη.

Ἐκρίθη ἀπεφασίσθ καὶ ἐδημοσιεύθη ἐν Ἀθήναις τῇ 15 Αὐγούστου 1909.

Ὁ προεδρεύων
Γ. ΧΟΙΔΑΣ

Ὁ ὑπογραμματεὺς
Φ. Βαλασσόπουλος

Ἀκριβὴς περίληψις.
Ἀθῆναι 5 Μαΐου 1909.

Ὁ πληρεξ. δικηγόρος τῆς Σοφίας συζύγου Π. Τζίνη
Ν. ΤΖΙΝΗΣ

ΔΙΑ ΜΑΘΗΤΑΣ
ΚΑΙ ΜΑΘΗΤΡΙΑΣ
Κονδυλοφόροι διαρκείας. 60 λεπτὰ ἕκαστος.

Χαρτοπωλεῖον ΣΟΦΙΑΝΟΠΟΥΛΟΥ. **Συνάντησις ὁδῶν Κολοκοτρώνη καὶ Αἰόλου ἀριθ. 78.**

ΕΚΟΥΣΙΑ ΔΙΑΛΥΣΙΣ
ΤΙΜΑΛΦΩΝ ΚΟΣΜΗΜΑΤΩΝ
10-ΦΩΚΙΩΝΟΣ-10

Ὁ πρὸ πολλῶν ἐτῶν γνωστὸς πολύπειρος ἔμπορος χονδρικῆς πωλήσεως **τιμαλφῶν κοσμημάτων Β. Κ. Χατζῆς** ἐκποιεῖ ὁλόκληρον τὴν παρακαταθήκην του τιμαλφῶν κοσμημάτων συνισταμένην ἐκ παντὸς εἴδους κοσμημάτων **ὁλικῶς τμηματικῶς καὶ λιανικῶς** ὡς καὶ τὰ ἔπιπλα καὶ δύο χρηματοκιβώτια τοῦ γραφείου του.

Κατάλληλος εὐκαιρία διὰ πάντα χρυσοχόον, ὡρολογοποιὸν καὶ πάντα βουλόμενον νὰ ἀναλάβῃ τοιούτου εἴδους ἐργασίαν, διότι ἐκτὸς τῆς κεκτημένης πολυχρονίου πελατείας ὁ ἀγοραστὴς θέλει γίνει κάτοχος καὶ τῶν τελυταίων ἀσυναγωνίστων τιμῶν τῶν ξένων ἐργοστασίων ἐξ ὧν προμηθεύεται ὁ **Β. Κ. Χατζῆς.**

Ἀπὸ τῆς 10 Ὀκτωβρίου ἄρχεται ἡ λιανικὴ ἐκποίησις παρέχουσα πρωτοφανῆ εὐκαιρίαν εἰς πάντα ἐπιθυμοῦντα νὰ προμηθευθῇ τὰ κοσμήματά του ἀπὸ ἀληθῆ καὶ πραγματικὴν διάλυσιν.

Παρακαλοῦνται οἱ ἔχοντες ληξιπροθέσμους λογαριασμοὺς νὰ ἐξοφλήσωσι τούτους μέχρι τέλους Νοεμβρίου ἐ. ἔ.

ΤΕΛΕΥΤΑΙΑ ΩΡΑ

ΤΟ ΧΘΕΣΙΝΟΝ
ΥΠΟΥΡΓΙΚΟΝ ΣΥΜΒΟΥΛΙΟΝ
ΤΑ ΕΞΩΤΕΡΙΚΑ ΖΗΤΗΜΑΤΑ ΕΥΧΑΡΙΣΤΑ

Χθὲς περὶ τὴν 4 καὶ ἡμίσειαν μ. μ. ὥραν συνεκροτήθη εἰς τὸ ὑπουργεῖον τῶν Οἰκονομικῶν Ὑπουργικὸν Συμβούλιον, τὸ ὁποῖον δὲν διήρκεσε καὶ πολύ, διότι οἱ κ. ὑπουργοὶ κληθέντες ἔσπευσαν νὰ μεταβῶσιν εἰς τὴν Βουλὴν διὰ τὴν ψηφοφορίαν ἐπὶ τῆς ἐκλογῆς τοῦ βουλευτοῦ Λαρίσσης κ. Κομητσοπούλου, ἥτις ὡς γνωστὸν ἠκυρώθη.

Οἱ κ. ὑπουργοὶ εἰς ἐρωτήσεις τῶν δημοσιογράφων ἐδείχθησαν λίαν ἐπιφυλακτικοὶ ἀρκεσθέντες εἰς τὴν δήλωσιν ὅτι ἠσχολήθησαν περὶ ὑπηρεσιακῶν ζητημάτων.

ΤΙ ΛΕΓΕΙ ΕΙΣ ΤΩΝ κ. ΥΠΟΥΡΓΩΝ

Μετὰ τὸ πέρας τοῦ Ὑπουργικοῦ Συμβουλίου συντάκτης εἶδεν ἕνα τῶν κυρίων ὑπουργῶν, ὅστις εὐηρεστήθη νὰ προβῇ εἰς τὰς ἑξῆς ἀνακοινώσεις σχετικῶς μὲ τὰ θέματα ποῦ ἠσχολήθη τὸ Ὑπουργικὸν Συμβούλιον.

—Κατὰ πρῶτον ἀνεκοινώθησαν αἱ τελευταῖαι εἰδήσεις περὶ τῶν ἐξωτερικῶν ζητημάτων, αἱ ὁποῖαι εἶνε εὐχάριστοι, ἀπεδείχθησαν δὲ οὕτω ψευδεῖς αἱ διάφοροι φῆμαι περὶ εἰσβολῆς ἀτάκτων στιφῶν εἰς τὴν Θεσσαλίαν καὶ ἄλλων τουρκικῶν ἐξοπλισμῶν στρεφομένων κατὰ τῆς Ἑλλάδος. Μετ' ὀλίγας δὲ ἡμέρας—δύο ἢ τρεῖς—θὰ ἔχωμεν καὶ ἐπισημοτέρας πληροφορίας, διὰ νὰ σβεσθῇ πᾶσα ἀνησυχία τοῦ κοινοῦ, ἐὰν ὑπάρχῃ τοιαύτη.

Η ΛΟΓΟΔΟΣΙΑ

—Ἄλλο τίποτε;

—Μᾶς ἀπησχόλησε κατόπιν τὸ ζήτημα τῆς ἐκλογῆς τοῦ προέδρου τῆς Βουλῆς, τὸ ὁποῖον ἔχει σχέσιν μὲ τὴν Κυβέρνησιν κατὰ τοῦτο, ὅτι θέλομεν νὰ γνωρίζωμεν πότε θὰ γείνῃ ἡ «λογοδοσία» ὅπως τὴν ἐβάπτισαν αἱ ἐφημερίδες τῆς Κυβερνήσεως!

—Περὶ τῆς παραιτήσεως δὲν ἀπεφασίσατε τίποτε;

—Οὔτε συνεζητήσαμεν κἂν. Αὐτὸ εἶνε ζήτημα ἀποκλειστικὸν τῆς Βουλῆς. Ἐὰν θελήσῃ ἡ Βουλὴ νὰ μᾶς ρίξῃ, θὰ φύγωμεν εὐχαρίστως...

Εἰς αὐτὰ μόνον ἠσχολήθημεν, διότι τὸ ἀποψινὸν Ὑπουργικὸν Συμβούλιον ἦτο ὀλιγόωρον.

ΤΙ ΔΕΝ ΕΙΠΕΝ Ο κ. ΠΑΝΑΓΙΩΤΟΠΟΥΛΟΣ

Ἐπὶ τοῦ ἰδίου ζητήματος εἴδομεν καὶ τὸν ὑπουργὸν τῆς Παιδείας κ. Παναγιωτόπουλον.

Ὁ κ. Παναγιωτόπουλος, ὑπερευαίσθητος ὑπὲρ πᾶσαν ἄλλην φοράν, ἕνεκα τῶν γνωστῶν δημοσιευμάτων, δὲν ἠθέλησε νὰ ἀνακοινώσῃ πρὸς τοὺς δημοσιογράφους τίποτε.

—Ἐγώ, εἶπεν, δὲν ὁμιλῶ πλέον. Ἂς σᾶς ποῦν οἱ ἄλλοι, καὶ ἰδίως ὁ κ. Πρόεδρος.

Καὶ ὁ κ. Παναγιωτόπουλος εἰσῆλθεν εἰς τὴν ὑπουργικὴν ἅμαξαν.

Ο ΥΠΟΨΗΦΙΟΣ
ΠΡΟΕΔΡΟΣ ΤΩΝ ΣΥΝΤΑΚΤΙΚΩΝ
ΒΕΝΙΖΕΛΙΚΗ ΠΡΕΣΒΕΙΑ ΠΑΡΑ ΤΟΙΣ ΑΡΧΗΓΟΙΣ

Ὡς εἴχομεν προαγγείλει, συνῆλθον τὴν πρωΐαν τῆς χθὲς οἱ ἀνεξάρτητοι βουλευταί, συντακτικοὶ καὶ μή, εἰς μίαν τῶν αἰθουσῶν τῆς Βουλῆς διὰ νὰ συνεχίσουν τὰς σκέψεις αὐτῶν εἰς τὸ ζήτημα τοῦ προέδρου τῆς Συνελεύσεως.

Ο κ. ΡΑΚΤΙΒΑΝ

Εἶχον ὡς ἐγράψαμεν προταθῆ νὰ ψηφισθῶσιν ἢ ὁ κ. Βενιζέλος ἢ ὁ κ. Ρακτιβάν.

Ἐπὶ τῶν προτάσεων τούτων λαβὼν τὸν λόγον ὁ κ. Φιλάρετος ὑπεστήριξε τὴν ὑποψηφιότητα τοῦ κ. Ρακτιβὰν διότι ἀπεφασίσθη ὑπὸ τῶν ἀνεξαρτήτων νὰ μὴ δοθῇ πολιτικὴ σημασία εἰς τὸ ζήτημα τοῦ προέδρου, ἐνῷ ὁ κ. Βενιζέλος εἶνε πολιτικὸν πρόσωπον. Ἔπειτα εἰς τὴν ὑποψηφιότητα τοῦ κ. Ρακτιβὰν θὰ συνεβιβάζοντο ὅλων τῶν ἀνεξαρτήτων αἱ ἀξιώσεις, ἀφοῦ αἱ γνῶμαι αὐτῶν περὶ τοῦ χαρακτηρισμοῦ τῆς Συνελεύσεως κεῖνται μεταξὺ ἀναθεωρητικῶν καὶ συντακτικῶν. Ἄλλως τε ὁ κ. Ρακτιβὰν ἐδήλωσεν ἤδη ὅτι εἶνε ἀνεξάρτητος.

ΣΥΜΦΩΝΟΙ

Ἀκολούθως ὡμίλησεν ὑπὸ τὸ αὐτὸ πνεῦμα ὁ κ. Μερλόπουλος, τονίσας ὅτι οἱ ἀνεξάρτητοι δὲν πρέπει νὰ συνεργασθῶσι μετὰ τῶν προσωπικῶν κομμάτων κατὰ τῶν ὁποίων ἀγωνίζονται.

Ὁ κ. Κουλουμβάκης προσέθεσεν εἰς ταῦτα ὅτι οἱ Φιλελεύθεροι θὰ ἐψήφιζαν τὸν κ. Ρακτιβὰν ἴσως δὲ καὶ αὐτοὶ οἱ Μαυρομιχαλικοί.

ΕΚΛΟΓΗ ΕΠΙΤΡΟΠΗΣ

Κατόπιν τούτων ἐξελέγη ἐπιτροπὴ ἐκ τῶν κ.κ. Μ. Μπουφίδου, Μερλοπούλου καὶ Κάραλη. Αὕτη ἀνεκοίνωσε τὰς ληφθείσας ἀποφάσεις εἰς τὸν κ. Βενιζέλον καὶ τον κ. Μαυρομιχάλην. Καὶ ὁ μὲν κ. Βενιζέλος ἐδήλωσεν ὅτι θὰ ψηφίσῃ τὸν κ. Ρακτιβὰν προτεινόμενον ὑπὸ τῶν ἀνεξαρτήτων, ὁ δὲ κ. Μαυρομιχάλης ὅτι τότε μόνον θὰ ἐψήφιζε τὸν κ. Ρακτιβὰν ὅταν οὗτος δηλώσῃ προηγουμένως ἐγγράφως ὅτι θὰ εἶνε συντακτικός.

ΔΗΛΩΣΙΣ ΡΑΚΤΙΒΑΝ

Ὁ κ. Ρακτιβὰν καὶ χθὲς ἐπανέλαβεν εἰς τὴν ἐπιτροπὴν ὅτι παραμένει πάντοτε ἀνεξάρτητος καὶ ὅτι ἡ ὑποψηφιότης του δὲ νφέρει πολιτικὸν χαρακτῆρα.

ΒΕΝΙΖΕΛΙΚΗ ΠΡΕΣΒΕΙΑ

Ὁ κ. Βενιζέλος ἐν τῇ παραδοχῇ τοῦ Προέδρου τῶν Ἀνεξαρτήτων δὲ νήθύνατο νὰ λησμονήσῃ καὶ τὰ κόμματα.

Καὶ χθὲς τὴν νύκτα ἀπέστειλε Πρεσβείαν βουλευτῶν πρὸς τοὺς κ.κ. Θεοτόκην καὶ Ράλλην, ὅπως ἀπαρνηθοῦν τὸν κ. Ἔσλιν καὶ συμφωνήσουν ἐν τῷ προσώπῳ τοῦ κ. Ρακτιβάν.

Οἱ ἀρχηγοὶ τῶν δύο κομμάτων δὲν ἐφάνησαν πρόθυμοι εἰς τὴν Βενιζελικὴν πρότασιν, παρ' ὅλον τὸν κίνδυνον τὸν ὁποῖον ἐπέκρουσαν οἱ Πρέσβεις.

Ἐν τούτοις ὅμως δεν ἀπήντησαν καὶ ἀρνητικῶς, ἐπιφυλαχθέντες νὰ σκεφθοῦν μετὰ τῶν φίλων των τὸ πρᾶγμα.

ΑΙ ΣΥΝΤΕΧΝΙΑΙ ΚΑΙ Η ΛΟΓΟΚΟΠΙΑ ΤΗΣ ΒΟΥΛΗΣ

Κατόπιν τῆς ἀηδοῦς πλέον λογοκοπίας τῆς Βουλῆς, λογοκοπίας ἀφορήτου καὶ ἀχαρακτηρίστου ἐν ταυτῷ, αἱ Συντεχνίαι σκέπτωνται νὰ συνέλθουν καὶ νὰ διαμαρτυρηθοῦν διὰ τὴν ἀσυναίσθητον καὶ ἐγκληματικὴν ταύτην στάσιν καὶ διαγωγὴν τῆς Βουλῆς.

ΛΟΓΟΙ ΤΟΥ κ. ΡΑΛΛΗ ΜΕΤΑ ΤΟ ΕΠΕΙΣΟΔΙΟΝ

Ὁ κ. Ράλλης εἰς κύκλον φίλων του, ὡς ἑξῆς ἐξεφράζετο χθὲς διὰ τὸ ἐπεισόδιον τοῦ κ. Κουλουμβάκη.

— Αὐτοὶ ἔχουν ἀποθρασυνθῆ τελείως. Πρέπει νὰ συνασπισθῶμεν, νὰ τοὺς ἀντικρούσωμεν, νὰ τοὺς ποδοπατήσωμεν, νὰ τοὺς κατασυντρίψωμεν.

Ἔχουν ἀποθρασυνθῆ τελείως. Εὑρίσκονται ἐν διαρκεῖ ἐπιφυλακῇ. Πρέπει νὰ τοὺς κόψουμε πλέον τὸν ἀέρα. Δὲν ὑποφέρονται.

ΣΥΝΑΝΤΗΣΙΣ
ΒΑΣΙΛΕΩΣ-ΔΡΑΓΟΥΜΗ
ΑΙ ΝΥΚΤΕΡΙΝΑΙ ΔΙΑΔΟΣΕΙΣ

Πολὺ πρὸ τοῦ τέλους τῆς χθεσινῆς συνεδριάσεως τῆς Βουλῆς, ὁ Πρωθυπουργὸς κ. Δραγούμης καὶ ὁ ἐπὶ τῶν Ἐξωτερικῶν ὑπουργὸς κ. Καλλέργης ἀνεχώρησαν ὁμοῦ καὶ κατηυθύνθησαν εἰς τὸν σιδηροδρομικὸν σταθμὸν Ἀττικῆς, ὅπου ἐπιβάντες τῆς ἁμαξοστοιχίας μετέβησαν εἰς Κηφισσιάν.

Ἡ ταυτόχρονος αὕτη ἀναχώρησις τοῦ κ. Πρωθυπουργοῦ καὶ τοῦ κ. Ὑπουργοῦ καὶ ἡ μετάβασίς των εἰς τὴν Κηφισσιὰν ἐσχολιάζετο ποικιλλοτρόπως.

Τὴν νύκτα διεδόθη ὅτι ἐν Κηφισσιᾷ ὁ κ. Δραγούμης καὶ ὁ κ. Καλλέργης συνηντήθησαν μετὰ τοῦ Βασιλέως, ἐπὶ τούτῳ κατελθόντος ἐκ Τατοΐου. Κατὰ τὰς αὐτὰς διαδόσεις ἐλήφθησαν ἀνησυχητικὰ τηλεγραφήματα ἐκ τοῦ ἐξωτερικοῦ, τὰ ὁποῖα ὁ κ. Πρωθυπουργὸς ἔσπευσε ν' ἀνακοινώσῃ εἰς τὸν Βασιλέα.

ΠΟΙΝΙΚΗ ΡΗΤΡΑ
ΔΙΑ ΤΟΝ ΑΒΕΡΩΦ

Ὑπεβλήθη ὑπὸ τοῦ ὑπουργείου τῶν Ναυτικῶν εἰς τὸ ἐν Λιβόρνῳ ναυπηγεῖον τοῦ κ. Ὀρλάνδο, συμφώνως τῷ συμβολαίῳ ποινικὴ ρήτρα δισχιλίων δρ. τὴν ἡμέραν καθ' ὅλον τὸν μῆνα Σεπτέμβριον, ἕνεκεν ἀθετήσεως τῶν ὅρων τοῦ συμβολαίου, καθ' οὓς ἔπρεπε νὰ εἶχον παραδώσει τὸ πλοῖον κατὰ τὰς ἀρχὰς τοῦ τρέχοντος μηνός.

Ἐπειδὴ δὲ ὁ «Ἀβέρωφ» θὰ εἶνε ἕτοιμος τὸν Δεκέμβριον, τοὺς μῆνας Ὀκτώβριον, Νοέμβριον καὶ Δεκέμβριον ἡ ποινικὴ ρήτρα θὰ εἶνε τέσσαρες χιλιάδες δραχμαὶ τὴν ἡμέραν μέχρι τοῦ κατάπλου αὐτοῦ εἰς τὰ Ἑλληνικὰ ὕδατα. Ἕνεκα τῆς ρήτρας ταύτης ὁ «Ἀβέρωφ» θὰ μᾶς στοιχίσῃ ὀλιγώτερον ἀπὸ τῆς ἀγορᾶς του κατὰ τετρακοσίας χιλιάδας φράγκα.

ΕΠΙ ΤΟΥ ΠΙΕΣΤΗΡΙΟΥ

Η ΕΠΑΝΑΣΤΑΣΙΣ
ΕΞΕΡΡΑΓΗ ΕΙΣ ΤΗΝ ΠΟΡΤΟΓΑΛΛΙΑΝ
Ο ΣΤΟΛΟΣ ΕΒΟΜΒΑΡΔΙΣΕ ΤΑ ΑΝΑΚΤΟΡΑ

ΙΔΙΑΙΤΕΡΑ ΤΗΛΕΓΡΑΦΗΜΑΤΑ ΑΚΡΟΠΟΛΕΩΣ

ΕΠΑΝΑΣΤΑΣΙΣ ΕΙΣ ΤΗΝ ΠΟΡΤΟΓΓΑΛΙΑΝ

ΒΟΜΒΑΡΔΙΣΜΟΣ ΤΩΝ ΑΝΑΚΤΟΡΩΝ

ΒΙΕΝΝΗ, 22 Σεπτεμβρίου. — Τηλεγραφήματα πρὸς τὰς Βιενναίας ἐφημερίδας ἀγγέλλουν ὅτι ἡ ἐπανάστασις ἐξερράγη εἰς τὴν πρωτεύουσαν τῆς Πορτογαλλίας Λισσαβῶνα.

Οἱ Δημοκρατικοὶ μετὰ τῶν ὁποίων ἡνώθη μερὶς τοῦ στρατοῦ, κατέλαβαν τὰ Ἀνάκτορα, συνέλαβον δὲ τὸν Βασιλέα Μανουὴλ τὸν ὁποῖον κρατοῦν αἰχμάλωτον ὑψώσαντες ἀντὶ τῆς Βασιλικῆς σημαίας τὴν κυανοπράσινον Δημοκρατικήν.

Ὁ στόλος ἐβομβάρδισε τὰ Ἀνάκτορα. Ὁ βομβαρδισμὸς ἤρχισε καὶ ἐτελείωσεν ἐντὸς τῆς χθεσινῆς ἡμέρας.

Εἰς τὰς ὁδοὺς μεταξὺ τῶν Δημοκρατικῶν καὶ τῶν Βασιλικῶν στρατευμάτων συνήφθησαν φονικαὶ μάχαι, αἵτινες ἀπέβησαν ὑπὲρ τῶν πρώτων, ὑποστηριχθέντων ὑπὸ τοῦ ναυτικοῦ καὶ μεγάλης μερίδος τοῦ στρατοῦ.

Κατά τινας πληροφορίας, ὁ Βασιλεὺς ἐξακολουθεῖ παραμένων εἰς τὰ Ἀνάκτορα.

Λεπτομέρειαι ἐλλείπουσι, καθόσον διεκόπη ἡ τηλεγραφικὴ συγκοινωνία.

Ἡ εἴδησις τὸ πρῶτον ἐγνώσθη διὰ μαρκονοτηλεγραφήματος ἀποσταλέντος ὑπό τινος Γερμανικῆς ἀτμοπλοϊκῆς ἑταιρείας ἐκ Λισσαβῶνος μέσῳ Μαδρίτης πρὸς τὴν Παρισινὴν «Πρωΐαν».

Ἡ ἐπανάστασις χαρακτηρίζεται ὡς ἀποτέλεσμα τῆς κρατησάσης κατὰ τοῦ νεαροῦ Βασιλέως καταφορᾶς διὰ τὴν παρατηρηθεῖσαν εἰς αὐτὸν ἔλλειψιν πολιτικοῦ σθένους πρὸ τῆς ἐπαναστάσεως καὶ τὸν σκανδαλώδη βίον τὸν ὁποῖον διῆγεν ἐσχάτως ὁ Βασιλεύς.

Η ΤΟΥΡΚΙΑ ΑΠΟΣΥΡΕΙ ΤΟΝ ΣΤΡΑΤΟΝ ΤΗΣ ΑΠΟ ΤΑ ΣΥΝΟΡΑ

ΒΙΕΝΝΗ, 22 Σεπτεμβρίου.—Κατὰ τηλεγραφικὰς ἐκ Θεσσαλονίκης πληροφορίας ἡ Τουρκικὴ Κυβέρνησις ἀπέσυρεν ἐκ τῆς δευτέρας γραμμῆς τῶν Ἑλληνικῶν συνόρων περὶ τὰς 2500 χιλιάδας στρατοῦ ἐκ τοῦ παρὰ τὴν Ἐλασσῶνα.

Ἐπίσης ἐντὸς τῆς ἑβδομάδος θὰ ἀποσύρῃ ἑτέρας 2000 αἵτινες θὰ κατευθυνθοῦν εἰς Θεσσαλονίκην, ἵνα ἑνούμεναι μετὰ τοῦ ἤδη ἐν Θεσσαλονίκῃ ὑπάρχοντος στρατοῦ, ἐνεργήσουν τὸν ἀφοπλισμόν.

Ὑπάρχει ἡ πεποίθησις ὅτι ἡ ἀπόφασις αὕτη τῆς Τουρκικῆς Κυβερνήσεως νὰ ἀρχίσῃ ἀποσύρουσα τὰ στρατεύματα ἐκ τῶν Ἑλληνοτουρκικῶν συνόρων εἶνε ἀποτέλεσμα τῶν ἐσχάτως γενομένων ἐκ μέρους τῶν Μ. Δυνάμεων πρὸς τὴν Πύλην ἐντόνων παραστάσεων.

ΤΟ ΤΟΥΡΚ. ΔΑΝΕΙΟΝ
Η ΓΑΛΛΙΑ ΣΥΓΚΑΤΕΤΕΘΗ

ΒΙΕΝΝΗ, 22 Σεπτεμβρίου.—Νέαν τροπὴν ἔλαβε τὸ ζήτημα τοῦ Τουρκικοῦ δανείου. Τηλεγραφήματα ἐκ Παρισίων ἀγγέλλουν ὅτι ὁ ἐκεῖ πρεσβευτὴς τῆς Τουρκίας Ναοὺμ πασσᾶς διὰ τηλεγραφήματός του πρὸς τὴν Πύλην καθιστᾷ γνωστὸν ὅτι ἡ Γαλλία συγκατετέθη εἰς τὴν σύναψιν τοῦ δανείου.

Εἶνε ὅμως ἄγνωστον ἀκόμη ἐὰν ἡ συγκατάθεσις ἐγένετο κατόπιν καθολικῆς ὑποχωρήσεως τῆς Τουρκίας εἰς τοὺς ἐξ ἀρχῆς προταθέντας ὅρους τῆς Γαλλίας ἢ ἐγένετο ἐπὶ τῇ βάσει προτάσεως νέων ὅρων.

Ὁπωσδήποτε ἡ εἴδησις προυκάλεσεν εὐχάριστον ἐντύπωσιν παρὰ τοῖς Νεοτουρκικοῖς κύκλοις.

ΝΕΑΙ ΔΙΑΜΑΡΤΥΡΙΑΙ ΤΗΣ ΠΥΛΗΣ

ΒΕΡΟΛΙΝΟΝ, 22 Σεπτεμβρίου. (Ἀθ. Πρ.).—Ἡ «Λοκὰλ Ἀντζάϊγκερ» πληροφορεῖται ἐκ Κωνσταντινουπόλεως ὅτι ἡ Πύλη διεμαρτυρήθη εἰς τὰς Δυνάμεις διὰ τὴν μελετωμένην ἀποστολὴν ἀνωτέρου Ἕλληνος δικαστοῦ εἰς τὴν Κρήτην.

ΠΟΛΙΤΙΚΗ ΣΥΜΦΩΝΙΑ ΑΥΣΤΡΙΑΣ — ΤΟΥΡΚΙΑΣ

ΠΑΡΙΣΙΟΙ, 22 Σεπτεμβρίου. (Ἀθ. Πρ.).—Ἡ «Δρᾶσις» διατείνεται ὅτι ἀπὸ πολλῶν μηνῶν μεταξὺ Αὐστρίας καὶ Τουρκίας ὑφίσταται πολιτικὴ συμφωνία, ἐξασφαλίζουσα τὴν Πύλην κατὰ πάσης Βαλκανικῆς συμμαχίας καὶ τὴν Αὐστρίαν κατὰ τῆς εἰσόδου τῆς Τουρκίας εἰς οἱανδήποτε Εὐρωπαϊκὴν ἕνωσιν.

ΚΡΟΥΣΜΑΤΑ ΧΟΛΕΡΑΣ
ΕΠΙ ΕΛΛΗΝΩΝ

ΜΑΣΣΑΛΙΑ, 22 Σεπτεμβρίου. (Α. Π.)—Τρεῖς Ἕλληνες ταξειδιῶται μόλις ἀφιχθέντες εἰς Μασσαλίαν διὰ τοῦ ἀτμοπλοίου «Βόσπορος» προσεβλήθησαν ὑπὸ χολέρας. Ἐλήφθησαν πάντα τὰ προφυλακτικὰ μέτρα καὶ συνεπῶς οὐδεὶς κίνδυνος μεταδόσεως τῆς νόσου εἰς τὴν πόλιν ὑπάρχει.

Δύο ἐκ τῶν Ἑλλήνων ἀπέθανον ἐκ τῆς νόσου.

ΠΝΙΓΜΟΣ ΠΑΙΔΙΟΥ

Περὶ τὴν 2αν μεταμεσημβρινὴν ὥραν τῆς χθὲς εὑρέθη πνιγμένος ἐντὸς φρέατος τινὸς εὑρισκομένου εἰς τὸν περίβολον τοῦ ἐπὶ τῆς ὁδοῦ Πειραιῶς ἀριθ. 40 ξυλεμπορικοῦ καταστήματος τοῦ κ. Ε. Σακελλαρίου τὸ 13ετὲς παιδίον Γρηγ. Φαρούτσης, ὅπερ εἰργάζετο εἰς ξυλουργεῖόν τι παρὰ τὴν ὁδὸν Λένορμαν. Ἐγεννήθησαν ὑπόνοιαι ὅτι ἴσως πρόκειται περὶ ἐγκλήματος, ἐνεργοῦνται δὲ αὐστηραὶ ἀνακρίσεις.

ΚΟΜΦΕΤΙ

— Χθὲς περὶ τὴν 10 ½ π. μ., ὁ ἐνταῦθα ἐπιτετραμμένος τῆς Ἰταλίας ἐπεσκέφθη ἐν τῷ ὑπουργείῳ τῶν Ναυτικῶν τὸν ὑπουργὸν κ. Μιαούλην, παρὰ τῷ ὁποίῳ παρέμεινεν ἡμίσειαν περίπου ὥραν.

— Ὁ κ. Κορινάλδι, ἐκτὸς τῶν ἄλλων θεμάτων, ἅτινα συνεζητήθησαν κατὴ ἀνωτέρω συνάντησιν, ἀνήγγειλε καὶ τὸν προσεχῆ κατάπλουν εἰς τὰ Ἑλληνικὰ ὕδατα μοίρας τοῦ Ἰταλικοῦ στόλου χάριν γυμνασίων.

— Δὲν φθάνουν τὰ γράμματα καὶ αἱ εἰδικαὶ εἰς μίαν ἐπιστήμην γνώσεις διὰ νὰ κάμουν ἕνα τέλειον ἐπιστήμονα ἢ καὶ ἕναν ἀληθινὰ μορφωμένον ἄνθρωπον.

— Χρειάζονται ἀπαραιτήτως καὶ γνώσεις γενικῆς ἐπιστήμης, φιλοσοφίας φιλολογίας, ποῦ ἡμεῖς οἱ Ἕλληνες τὰς ἐστερούμεθα ἐλλείψει βιβλίων.

—Τὰς γνώσεις αὐτὰς τὰς ἐγκυκλοπαιδικάς, ἄφθονα εὔληπτα καὶ τερπνὰ τὰς δίδουν τὰ νεώτατα ἔργα ποῦ ἐκδίδονται εἰς τὴν Φιλοσοφικὴν καὶ Κοινωνιολογικὴν Βιβλιοθήκην Φέξη κατὰ μεταφράσεις τῶν ἀριστέων τῆς φιλολογίας μας.

Η ΣΕΡΙΦΟΣ
ΚΑΙ ΟΙ ΓΡΟΜΑΝΝ
ΑΝΑΙΡΕΣΙΣ ΨΕΥΔΟΛΟΓΗΜΑΤΩΝ
ΟΦΕΙΛΟΜΕΝΗ ΑΠΑΝΤΗΣΙΣ

Παρακολουθῶ τὸν διεξαγόμενον δημοσιογραφικὸν ἀγῶνα καθ' ὃν ὁ διαλαλούμενος ὑπὸ τῶν περιστοιχιζόντων αὐτὸν εὐεργέτης (!) τῆς Σερίφου κ. Γ. Γρόμμαν, ἀπεγνωσμένως μετὰ τῶν σὺν αὐτῷ μάχεται ὅπως περιέλθωσιν εἰς τὴν κατοχήν του καὶ ἕτεραι ἐκμεταλλεύσιμοι ἐκτάσεις τῆς Σερίφου. Ἀνακόπτει δὲ ἐν τῇ ἰδιοτελεῖ ταύτῃ προσπαθείᾳ του, τὴν πρόοδον ἐργασίας ἄλλης, ὠφελούσης τὸν τόπον ἐξ ἴσου, μὲ περισσοτέραν φιλανθρωπίαν τοὐλάχιστον ὑπὸ ἔποψιν προνοίας διὰ τὴν ζωὴν τῶν ἐργατῶν.

Πρὸς τί ἡ τοιαύτη λυσσώδης ὅσον καὶ ἀνάρμοστος ἀντίδρασις κατὰ ἀγαθοῦ εἰς τὴν Σέριφον, ὅπερ ἐπάγεται ἡ ἐπανάληψις τῶν διακοπεισῶν μεταλλευτικῶν ἐργασιῶν «Ἀβυσσαλοῦ» ἐν αἷς τόσοι εἰργάζοντο.

Θὰ παρηρχόμην ἀδιάφορος τὸν ρεκλαμαρισμὸν καὶ τὴν θορυβώδη διαφή-

ΕΚΠΑΙΔΕΥΤΙΚΟΝ ΤΜΗΜΑ
ΕΝΩΣΕΩΣ ΕΛΛΗΝΙΔΩΝ
ΝΗΠΙΑΚΟΣ ΚΗΠΟΣ
ΚΑΙ ΤΑΞΕΙΣ ΠΡΟΤΥΠΟΥ

Ὁδὸς Κηφισσίας ἀριθ. 9

Εἰς τὰς τρεῖς τάξεις τοῦ Νηπιακοῦ Κήπου εἶνε δεκτὰ νήπια ἄρρενα καὶ θήλεα 3—7 ἐτῶν ὡς καὶ εἰς τὰς τάξεις τοῦ Προτύπου παιδία ἄρρενα καὶ θήλεα 7—10 ἐτῶν. Εἰς δὲ τὴν κατὰ τὸ ἔτος τοῦτο προστεθεῖσαν Γ' τάξιν Προτύπου θέλει διδάσκει πεπειραμένη Νηπιαγωγὸς ἅπαντα τὰ κεκανονισμένα μαθήματα καὶ τὰ τεχνικὰ καὶ καλλιτεχνικὰ τοῦ Φροεβελιανοῦ συστήματος.

Πλὴν τῶν τακτικῶν μαθημάτων διδάσκεται ὁ χορός, ἡ Γαλλικὴ καὶ ἡ Γυμναστικὴ καθ' ἑκάστην.

Δίδακτρα διὰ τὰς τρεῖς τοῦ Νηπιαγωγείου δραχ. 10 διὰ δὲ τὰς τοῦ Προτύπου δραχ. 12. Προπληρωτέα κατὰ διμηνίαν. Συγκατάβασις δι' ἀδέλφια.

Ἔναρξις μαθημάτων τὴν 15ην Σεπτεμβρίου.

(Ἐκ τοῦ Γραφείου)

Ι. Γ. ΚΡΑΝΙΩΤΗΣ
ΟΔΟΝΤΟΪΑΤΡΟΣ

Τελεία ἐφαρμογὴ τεχνητῶν ὀδόντων δι' ὅλως νέων καὶ πρωτοτύπων Ἀμερικανικῶν συστημάτων.

Ὧραι ἐπισκέψεως 9—12 1)2 π.μ. καὶ 3—6 1)2 μ. μ.

ΟΜΗΡΟΥ 5Α (Ἔναντι Βουλῆς)

Μέγα Γερμανικὸν Ἐργοστάσιον Ταχυπιεστηρίων
Τελειοτάτης Κατασκευῆς
ζητεῖ
ΓΕΝΙΚΟΝ ΑΝΤΙΠΡΟΣΩΠΟΝ
διὰ
ΤΗΝ ΕΛΛΑΔΑ

Οἱ ἐνδιαφερόμενοι πρέπει νὰ ἔχωσι καλὰς σχέσεις διὰ τὸ ζήτημα τῆς πελατείας καὶ φανερὰς ἀποδείξεις εὐδοκιμήσεως. Ἀπαιτεῖται ἐγγύησις. Προτιμᾶται Ἐργοστάσιον Ἐπιδιορθώσεων. Λεπτομέρειαι. Προσφοραὶ unter «erste Kraft» an RUDOLF MOSSE, Frankfurt a. Main erbeten

Τὴν Κυριακήν, 26 Σεπτεμβρίου, θὰ κυκλοφορήσουν ἐν Ἀθήναις καὶ εἰς τὰς Ἐπαρχίας εἰς πεντάλεπτα καθημερινὰ φυλλάδια τοῦ Ἀλ. Δουμᾶ οἱ ἀθάνατοι

ΤΡΕΙΣ ΣΩΜΑΤΟΦΥΛΑΚΕΣ

Πρώτην φορὰν πλήρεις εἰς τὴν ἑλληνικὴν γλῶσσαν καὶ μὲ θαυμασίας εἰκόνας ἐκ τοῦ Γαλλικοῦ πρωτοτύπου.

Ἐκδόται: ΑΝΑΓΝΩΣΤΟΠΟΥΛΟΣ—ΠΕΤΡΑΚΟΣ, Ἀριστείδου 7

μισιν τόσον τοῦ ἰδίου κ. Γρόμμαν, ὅσον καὶ τῶν περὶ αὐτόν, διὰ τῶν ὁποίων στραγγαλίζεται ἡ ἀλήθεια καὶ θρασύτατον προβάλλει τὸ ψεῦδος, ἂν μὴ ἡ ρεκλάμα αὐτή, ἡ προσήκουσα εἰς ταχυδακτυλουργοὺς τοῦ κάρρου, ἔθιγε τὴν ἀξιοπρέπειαν τῆς ἰδιαιτέρας μου πατρίδος εἰς βαθμὸν μάλιστα τοιοῦτον, ὥστε νὰ γράφῃ ἡ ἐφημερὶς «Ἀκρόπολις» εἰς τὸ φύλλον τῆς 16ης Σεπτεμβρίου ἐπὶ λέξει τὰ ἑξῆς· «**ὅτι ὁ πατὴρ καὶ υἱὸς Γρόμμαν, ὡς ἐργολάβοι τῆς Γαλλικῆς Ἑταιρίας Σερίφου, μὲ τὴν διακρίνουσαν τοὺς εὐγενεῖς Γερμανοὺς ἀλτρουϊστικὴν εὐσυνειδησίαν εὐηργέτησαν τοὺς κατοίκους τῆς νήσου, τοὺς χωρὶς τὰς μεταλλευτικὰς ἐργασίας τῆς Γαλλικῆς ἑταιρίας καὶ τῶν ἐντίμων καὶ δραστηρίων ἐργολάβων της Γρόμμαν καταδικασμένους ἴσως εἰς** ΠΑΜΜΕΤΑΝΑΣΤΕΥΣΙΝ.»

Ἂς ἀναλύσωμεν δι' ὀλίγων τὰς με-γά-λας καὶ εὐ-ερ-γε-τι-κὰς διὰ τὴν Σέριφον ὑπηρεσίας τοῦ φιλανθρώπου κ. Γρόμμαν.

Τὸ περιλάλητον αὐτὸ Γρομμάνειον Σχολεῖον δὲν ἀπαιτεῖ δαπάνην ἐτησίαν πλέον τῶν ἓξ ἢ ἑπτὰ χιλιάδων δραχμῶν. Αἱ παρεχόμεναι συντάξεις δὲν ὑπερβαίνουσι τὰς δέκα πέντε ἢ εἴκοσι δραχμὰς κατὰ μῆνα. Εὐαριθμότατοι δὲ εἶνε οἱ ἀπολαμβάνοντες τοιούτων συντάξεων. Ἀλλὰ διατί παρέχει τὰς συντάξεις ταύτας; Ἐδῶ ἀνοίγεται ζήτημα προτιθέμενον νὰ προκαλέσῃ τὴν ἔρευναν τῆς δικαιοσύνης καὶ τῆς διοικητικῆς ἀρχῆς, καθόσον δικαιωματοῦχοι ἐκ τῶν διαφόρων δυστυχημάτων δὲν εὑρίσκουσι τὰ ἐπίσημα παρεκτικὰ τοῦ δικαιώματός των ἔγγραφα ἐκ παραλείψεως, τὸν χαρακτηρισμὸν τῆς ὁποίας θὰ δώσῃ πολὺ προσεχῶς ἡ ποινικὴ δικαιοσύνη. Τὸ ζήτημα δὲ τῆς ὑδρεύσεως τῆς Σερίφου διὰ παροχῆς δανείου πεντήκοντα πέντε ἕως ἑξήκοντα χιλιάδων δραχμῶν ἐκ μέρους τοῦ κ. Γρόμμαν δὲν ἦτο τίποτε ἄλλο ἢ μία μπουρμπουλήθρα ἐξαίρουσα τὴν ἡγεμονικὴν ταύτην ἐλευθεριότητα καὶ διαλυθεῖσα εὐθὺς διὰ... τῆς ἀνακλήσεως τῆς ὑποσχέσεως τοῦ δανείου πρὸς τὸν Δῆμον Σερίφου ὑπὸ τοῦ κ. Γρόμμαν.

Διὰ δὲ τὸ παρὰ τὰ Μαῦρα Βολάδια Νεκροταφεῖον τὸ ζήτημα ἀλλάσσει. Ἡ δωρεὰ αὐτὴ τοῦ κ. Γρόμμαν ἀνομολογεῖται. Εἰς τὸ σημεῖον ὅμως τοῦτο εἶνε ἀνάγκη νὰ ἀνοίξωμεν μίαν παρένθεσιν διαφωτίζουσαν τὰ τῆς δωρεᾶς ταύτης.

Αἱ ὑπόγειοι στοαὶ τῶν μεταλλευτικῶν ἐργασιῶν, ἃς διευθύνει ὁ κ. Γρόμμαν, καὶ τὰ λοιπὰ διὰ τὴν ἐξόρυξιν τοῦ μεταλλεύματος ἔργα, εἶδος ἀνθρωποπαγίδων, ἐντὸς τῶν ὁποίων οἰκτρὸν εὗρον θάνατον τόσοι καὶ τόσοι ἐργάται οἰκογενειάρχαι, ἕνεκα τῆς ἀσυγγνώστου ἐλλείψεως πάσης μηχανικῆς προορατικότητος καὶ μερίμνης, προσιτῆς καὶ εἰς τὴν στοιχειωδεστέραν πεῖραν, ἐδημιούργησανθύματα καὶ ἐβύθισαν εἰς πένθος τόσας οἰκογενείας. Καὶ τὰ θύματα ταῦτα, ἐκπνέοντα μὲ τὸ τελευταῖον παράπονον πρὸς τὴν ἀνθρωπίνην ταύτην σκληρότητα, ἀνεκδίκητα, χωρὶς μίαν διαμαρτυρίαν, ἐθάπτοντο εἰς μίαν ἔκτασιν παρὰ τὰ «Μαῦρα Βολάδια»,τὸ ἓν κατόπιν τοῦ ἄλλου, μέχρις οὗ ὁ αὔξων ἀριθμὸς τῶν τοιούτων θυμάτων, προήγαγε τὴν φιλάνθρωπον!! ἔμπνευσιν τοῦ εὐγενοῦς δωρητοῦ κ. Γ. Γρόμμαν εἰς τὸ νὰ ἱδρύσῃ ἐν τῇ ἐκτάσει ἐκείνῃ Νεκροταφεῖον, ἀναλόγων διαστάσεων, διότι τὸ μακελιὸ τῶν ἀνθρωποπαγίδων τῶν μεταλλευτικῶν ἐργασιῶν τοῦ κ. Γ. Γρόμμαν δὲν ἐσταμάτησε τὸ ἀπάνθρωπον ἔργον του. Ἀνωφελὴς ὅμως ἡ ἐκδήλωσις τοιαύτης μερίμνης δι' ἀδικοσκοτωμένους ἐργάτας πατέρας, συζύγους, τέκνα, ἀδελφούς.

Αὐταὶ εἶνε αἱ εὐεργεσίαι του. Ἂς ἴδωμεν ὅμως καὶ τὰς πρὸς αὐτὸν εὐεργεσίας τοῦ Δήμου Σερίφου, αἵτινες συνίστανται εἰς τὴν ἀπαλλαγὴν τοῦ κ. Γρόμμαν ἐκ τῆς πληρωμῆς τοῦ λιμενικοῦ φόρου, ὃν ψήφισμα τοῦ Δημοτικοῦ Συμβουλίου Σερίφου πρὸ εἰκοσαετίας περίπου κατήργησε, ἕνεκα δὲ τούτου ἡ Σέριφος στερεῖται σήμερον καὶ ἀποβάθρας λιμένος καὶ ὁδοῦ λιμενικῆς.

Ἡ ἀνασκευὴ καὶ ἀναίρεσις τῶν κατ' αὐτὰς διὰ τῶν ἐφημερίδων—τῇ ἁδρᾷ πληρωμῇ τοῦ κ. Γρόμμαν—δημοσιευομένων ἐπεβάλλετο εἰς πάντα Σερίφιον, καὶ ἰδίως εἰς ἐκείνους οἵτινες λόγῳ τῆς ἰδιότητός των ἠδύναντο νὰ γνωρίζωσι καλλίτερον τὰ κατὰ τὰς δωρεὰς ταύτας. Εἰς ἐμέ, ὃν ἡ ἰδιαιτέρα μου πατρὶς Σέριφος ἐτίμησε διὰ τῆς ἐκλογῆς εἰς τὸ Δημαρχικὸν ἀξίωμα, ἐπεβάλλετο ἡ τοιαύτη ἀναίρεσις τοιούτων ψευδολογημάτων, ἅτινα ἂν δὲν προξενοῦν βαθὺν οἶκτον, παρέχουν ὅμως ἀφορμὴν εἰς καγχασμὸν καὶ γέλωτα. Πρέπει νὰ ὁμολογήσῃ ὁ κ. Γρόμμαν ὅτι ἡ Σέριφος καὶ ἄνευ αὐτοῦ δύναται νὰ ζήσῃ, ἀλλ' ἂς μᾶς εἴπῃ ὁ κ. Γρόμμαν τί θὰ ἦτο ἐὰν δὲν ὑπῆρχεν ἡ Σέριφος, διότι τὸ ἱστορικὸν τῆς ἐγκαταστάσεώς του ἐν Σερίφῳ μᾶς παρέχει ἀφορμὴν εἰς πρόκλησιν μιᾶς τοιαύτης ὁμολογίας δι' ἣν ὁμολογῶ ὅτι πρέπει νὰ σεμνύνεται, ἀφοῦ δὲν συντρέχει γνωστή τις περίπτωσις διὰ νὰ ἐρυθριᾷ. Ἡ Σέριφος ἦτο καὶ δύναται νὰ εἶνε καὶ ἄνευ Γρόμμαν τινός, ἀλλ' ὁ ἀπ' αἰώνων Καζαμίας οὐδεμίαν μᾶς παρέχει πληροφορίαν περὶ τοῦ νέου τούτου Μεσία, οὔτε καὶ περὶ τῶν διαστάσεων τῶν ἀγαθοεργιῶν αὐτοῦ.

Διὰ νὰ ἦτο ὅμως περισσότερον ἐν τάξει ὁ οὕτω διαλαλούμενος εὐεργέτης τῆς Σερίφου πρὸς τὴν ἐκτίμησιν καὶ τὴν ἀντίληψιν παντὸς ἀνθρώπου κρίνοντος, ἀμερολήπτως καὶ ἀσχέτου πάσης ἐξ αὐτοῦ ἐξαρτήσεως, ὤφειλε νὰ καταστήσῃ μᾶλλον συγκεκριμμένας τὰς πρὸς τὴν Σέριφον διαλαλουμένας εὐεργεσίας του. Ὄχι ἀερολογήματα. Ἂς μᾶς τὰ εἴπῃ, χωρὶς νὰ θέλῃ νὰ ὑβρίσῃ τὴν Σέριφον.

Ἡ ἱστορία μᾶς πληροφορεῖ ὅτι καὶ πρὸ τῶν Γρόμμαν ὑπῆρχε Σέριφος, εὐζῶσα ὡς αὐτάρκης, καὶ προαγομένη ἐν τῇ κοινωνικῇ ἐξελίξει της, οὐδεὶς ὅμως δύναται νὰ βεβαιώσῃ ὅτι ἄνευ τῆς Σερίφου θὰ ἦτο ὁ κ. Γρόμμαν τῆς σήμερον,καθὼς καὶ οὐδεὶς ἀπ' αἰώνωνΚαζαμίαςπροεῖπε μὲ προφητικὴν ἔμπνευσιν τὴν ἄφιξιν τοῦνεωτέρου τούτουΜεσίατοῦ «Κουταλᾶ» καὶ τοῦ ἔΜεγάλου Λειβαδίου».Διὰ τῆς προσκλήσεως ταύτηςφρονῶ ὅτι διανοίγεται εὐρὺς ὁρίζων δυνάμενος νὰ περιλάβῃ ὅλην τὴν ἀγαθοεργὸν αὐτοῦ δρᾶσιν ὑπὸ τὰς διαφόρους αὐτῆς ἐκφάνσεις. Ἀλλὰ τοιαύτην ἐννοοῦμεν μὲ προβολὴν γεγονότων καὶ ἔργων. Ὄχι ὅμως ἀερολογήματα καὶ Ταρταρινισμούς, ὑβρίζοντας ἕνα τόπον ὑπερήφανον, φιλόξενον, φιλότιμον καὶ ἀνεξίκακον.

Ταῦτα ὅλα ἐκ καθήκοντος καὶ πρὸς τὴν ἀλήθειαν καὶ πρὸς τὴν ἰδιαιτέραν μου πατρίδα Σέριφον, ἐνώπιον τῆς ὁποίας ἐγκαλῶ τὸν κ. Γεώργιον Γρόμμαν ὡς ὑβριστὴν αὐτῆς.

ΠΑΝΑΓΙΩΤΗΣ ΛΙΒΑΝΙΟΣ
Ἰατρὸς
Πρώην Δήμαρχος Σερίφου

Η "ΑΚΡΟΠΟΛΙΣ,, ΕΙΣ ΤΗΝ ΚΑΡΔΙΑ ΤΩΝ ΕΠΑΡΧΙΩΝ

ΕΙΝΕ ΚΑΙ ΠΕΡΑΝ ΤΩΝ ΑΘΗΝΩΝ ΕΛΛΑΣ !

Η 'ΑΚΡΟΠΟΛΙΣ, ΚΙΝΗΜΑΤΟΦΩΝΟΝ ΤΩΝ ΕΠΑΡΧΙΩΝ

ΑΡΓΟΣ

Οἰκονομικὴ στενοχωρία πρωτοφανὴς εἰς τὸν τόπον μας.—Τὰ προϊόντα.

ΑΡΓΟΣ, 20 Σεπτεμβρίου.—Καλὸς μὲν ὁ ἐπικρατῶν καιρὸς διὰ τὴν συγκομιδὴν τῶν προϊόντων, ἰδίως δὲ διὰ τὴν κτηνοτροφίαν, ἐν τούτοις ὁ γεωργοκτηματικὸςκόσμος δὲν μένει εὐχαριστημένος ἐκ τῆς πωλήσεως τῶν προϊόντων του καὶ τῶν προσφερομένων τιμῶν καὶ ἡ ἐμπορικὴ κίνησις εἶνε ἐλαχίστη λόγῳ τῆς ἐπικρατούσης οἰκονομικῆς δυσφορίας καὶ τῆς ἐλλείψεως χρήματος. Τόσον στενόχωρος κατάστασις εἰς τὸν τόπον μας σπανίως παρουσιάσθη χάρις εἰς τὴν ποικιλίαν τῆς παραγωγῆς τοῦ Ἀργολικοῦ πεδίου. Καὶ ὅμως σήμερον οὔτε ἡ ποικιλία τῶν προϊόντων, οὔτε ἡ μεγάλη φιλοπονία καὶ λιτότης τῶν κατοίκων ἀρκοῦσιν ἵνα ἐξασφαλίσωσι καὶ αὐτὸν ἀκόμη τὸν ἄρτον.... Ἀβίζο διὰ τοὺς πολιτικοὺς νέους καὶ παλαιούς.

Τὸ πολυτιμότερον προϊὸν τοῦ τόπου μας, ἡ σουλτανιὰ ἔκοψε τιμὴν πωλήσεως 1 δραχ. κατ' ὀκᾶν. Ἀλλ' οἱ κτηματίαι εἶνε ἐφεκτικοί, ἀναμένοντες ὕφεσιν. Ἡ οἰνοπαραγωγὴ ἐξ ἄλλου προμηνύεται πολὺ μικρά.

—Καὶ μία αὐτοκτονία

Ὁ Ἰω. Ντζάντος εἰς τὸ χωρίον Μπούτια ηὐτοκτόνησε κόψας διὰ ξυραφίου τὸν λαιμόν του. Ὁ ἀτυχὴς ἔπασχε πρὸ πολλοῦ ἐξ ἀνιάτου νοσήματος.

ΛΑΡΙΣΑ

Αἱ τιμαὶ τῶν σιτηρῶν πίπτουν.—Καὶ τὰ καπνὰ ἀζήτητα.

ΛΑΡΙΣΑ, 20 Σεπτεμβρίου.— Παρ' ὅλην τὴν χαμηλὴν τιμὴν τῶν σιτηρῶν —νέα δὲ ἀκόμη ὑποτίμησις ἐπῆλθε τὰς τελευταίας ἡμέρας—ἐξακολουθεῖ πλήρης ἀζητησία πρὸς ἀπόγνωσιν τοῦ γεωργικοῦ κόσμου. Καὶ εἶνε μὲν ἀληθὲς ὅτι ἡ ποιότης τοῦ σίτου δὲν εἶνε τόσον καλὴ ἢ μᾶλλον εἶνε κακή, ἀλλὰ καὶ εἰς τὰς χαμηλὰς τιμὰς εἰς ἃ ςπροσφέρεται οὐδεὶς φόβος ζημιῶν εἰς τὸν ἔμπορον ὑφίσταται.

Ἡ αὐτὴ ἀζητησία παραδέρνει καὶ τὰ καπνὰ πρὸς μεγίστην στενοχωρίαν τῶν κατόχων αὐτῶν. Οἱ χωρικοὶ φαίνονται πεπεισμένοι ὅτι ἡ στάσις αὕτη τοῦ ἐμπορίου ἀπέναντι αὐτῶν ὀφείλεται εἰς σχέδιον ἵνα ἐκπέσουν ἀκόμη περισσότερον αἱ τιμαί. Ἐν τοσούτῳ ὁ λίαν προσεχὴς χρόνος θ' ἀποδείξῃ κατὰ πόσον οἱ χωρικοὶ ἔχουν ἢ οὐ δίκαιον οὕτω σκεπτόμενοι. Καὶ ὅμως ποῖα θαύματα δὲν θὰ ἔκαμνε μία συνεργατικὴ ἑταιρία παραγωγῆς καὶ καταναλώσεως μεταξὺ τῶν χωρικῶν!

—Ἡ Λαρισσαϊκὴ πανήγυρις

Μεγάλη προμηνύεται ἡ συρροὴ τῶν ἐμπορευομένων κατὰ τὴν ἐτησίαν μεγάλην πανήγυριν τῆς Λαρίσης ἀρχομένην τὴν Παρασκευὴν 24ην τρέχοντος. Ἀτυχῶς ἐφέτος δὲν θὰ ἔχωμεν τὰς τακτικῶς κατ' ἔτος τελουμένας ἐν τῇ πόλει μας Θεσσαλικὰς ἱπποδρομίας.

ΣΚΛΗΘΡΟΝ (Ἀγυιᾶς)

Οἱ χωρικοὶ ὕστερα ἀπὸ 30 χρόνια εἶδαν Ἐπίσκοπον!

ΣΚΛΗΘΡΟΝ, 18 Σεπτεμβρίου.—

Ἔγινε καὶ αὐτὸ τὸ θαῦμα! Ὕστερα ἀπὸ τριάντα χρόνια τὸ χωριό μας ηὐτύχησε πάλιν νὰ ἰδῇ Ἐπίσκοπον! Ὁ Σεβασμ. Δημητριάδος κ. Γερμανὸς εἶνε ἤδη καὶ Ἐπίσκοπος τῆς ἐπαρχίας Ἀγυιᾶς, τὴν ὁποίαν καὶ ἐπισκέπτεται ἤδη δι' ἀπρώτην φοράν.

Ἡ γενομένη εἰς τὸν Σεβασμιώτατον ὑποδοχὴ πὸ τῶν κατοίκων ἦτο ἀνωτέρα περιγραφῆς. Ὁλόκληρον τὸ χωρίον ἐξῆλθεν εἰς προϋπάντησιν τοῦ Ἐπισκόπου, ἐνῷ σημαῖαι παντοῦ ἐκυμάτιζον καὶ τὰ ὅπλα ἐκρότουν. Τὴν πρωΐαν ἐτελέσθη λειτουργία εἰς τὴν ἐκκλησίαν, χοροστατοῦντος τοῦ ἰδίου Ἐπισκόπου, τὸν ὁποῖον συγκεκινημένοι καὶ ἔκθαμβοι ἠτένιζον οἱ χωρικοὶ φέροντα τὴν λαμπρὰν τοῦ ἀρχιμανδρίτου στολήν. Ὁ Σεβασμιώτατος μετὰ τὸ τέλος τῆς λειτουργίας ὡμίλησε πατρικῶς συμβουλεύσας τοὺς χωρικούς.

Ἡ ἐκ τῆς οἰκίας τοῦ οἰκονόμου Κ. Ράπτου εἰς ἣν διενυκτέρευσεν, μετάβασις τὴν πρωΐαν εἰς τὸν ναὸν τοῦ Ἐπισκόπου ἐγένετο ἐν μέσῳ ἀληθοῦς ἀνθοπλημμύρας. Τὰ παιδιὰ τῶν χωρικῶν προηγούμενα ἐσκόρπιζον ἄνθη καὶ βασιλικοὺς εἰς τὸν δρόμον, δι' οὗ ἔβαινεν ὁ Ἐπίσκοπος εἰς τὸν Ναόν. Τὸ θέαμα ἦτο ὡραῖον ὅσον καὶ συγκινητικόν.

—Καὶ σεισμοὶ

Ἀπό τινων ἡμερῶν μᾶς ἐπισκέπτονται σχεδὸν καθ' ἑκάστην σεισμικαὶ δονήσεις πότε ἰσχυραὶ καὶ πότε ἐλαφραί. Εὐτυχῶς ἄνευ δυστυχήματος ἕως τώρα.

ΠΑΤΡΑΙ

Νέκρα εἰς τὴν σταφιδικὴν κίνησιν.

ΠΑΤΡΑΙ, 21 Σεπτεμβρίου. (Ἐκτάκτου ἀνταποκριτοῦ μας).— Ἐκεῖνο τὸ φαινόμενον, τὸ ὁποῖον παρατηρεῖ τις κατὰ τὸ ἐφετεινὸν ἔτος εἰς τὴν σταφιδαγορὰν τῶν Πατρῶν, οὐδέποτε ἄλλοτε παρετηρήθη.

Μεγίστη ἀπραξία ἐπικρατεῖ. Κίνησις οὐδαμοῦ. Καὶ ἐνῷ ἄλλοτε κατὰ τὴν ἐποχὴν ταύτην αἱ ὁδοὶ τῶν Πατρῶν ἀντήχουν ὑπὸ τοὺς κρότους τῶν διτρόχων καὶ τετρατρόχων φορτηγῶν ἁμαξῶν καὶ μετὰ δυσκολίας διέσχιζέ τις τὰς πολυσυχνάστους ὁδούς, σήμερον εἶνε παντελῶς ἔρημοι πάσης κινήσεως καὶ ζωῆς.

Δὲν ὑπάρχει οὐδεμία ὄρεξις εἰς τὸ ἐμπόριον. Καὶ ἡ ζήτησις εἶνε μικρὰ καὶ ἡ προσφορὰ ἐπιφυλακτική.

MODES
ΜΑΡΙΝΑ ΒΕΝΕΤΑ
Ὁδὸς ΚΡΑΤΙΝΟΥ—5
(Πλατεῖα Ταχυδρομείου.—Ἔναντι Δημοτικοῦ Θεάτρου)

ΖΗΤΟΥΝΤΕΣ ΘΕΣΕΙΣ

ΖΗΤΕΙΤΑΙ παῖς διὰ γραφεῖον μὲ καλὰς συστάσεις. Πληροφορίαι παρ' ἡμῖν.

ΜΙΚΡΟΣ ΠΑΙΣ μὲ ἀρίστας συστάσεις τελειόφοιτος τοῦ σχολαρχείου ζητεῖ οἰκίαν ἵνα ὑπηρετῇ καὶ σπουδάζῃ. Πληροφορίαι παρ' ἡμῖν.

ΔΙΠΛΩΜΑΤΟΥΧΟΣ Γερμανὶς διδασκάλισσα ζητεῖ παραδόσεις. Πληροφορίαι εἰς τὰ γραφεῖά μας ἢ Καλλιθέας 47.

ΖΗΤΕΙΤΑΙ βοηθὸς φαρμακείου πεπειραμένος. Πληροφορίαι ἐν Ξυλοκάστρῳ Φαρμακεῖον Γεωργ. Ρουμπέση.

ΔΙΔΑΣΚΑΛΙΣΣΑ ἀριστοῦχος ζητεῖ παραδόσεις· πληροφορίαι παρ' ἡμῖν.

ΖΗΤΕΙΤΕ νταντὰ πεπειραμένη μὲ καλὰ συστατικά. Πληροφορίαι εἰς τὰ γραφεῖά μας.

ΔΙΔΑΣΚΑΛΙΣΣΑ τῆς Γαλλικῆς, σπουδάσασα ἐν Παρισίοις καὶ ἔχουσα τὴν καλλιτέραν καὶ ταχυτέραν μέθοδον διαθέτει τὰς ἀπογευματινὰς ὥρας διὰ μάθημα καὶ περίπατον, τρὶς τῆς ἑβδομάδος ἢ καθημερινῶς. Μὲ ἀρίστας συστάσεις. Poste Restante. Α.Α.Ζ. 18 Κ.

ΒΟΗΘΟΣ φαρμακείου πεπειραμένος ζητεῖ θέσιν. Πληροφορίαι εἰς τὰ γραφεῖα μας.

ΚΑΛΛΙΣΤΗ οἰκογένεια παραχωρεῖ δωμάτιον. Πληροφορίαι παρ' ἡμῖν.

ΒΟΗΘΟΣ Φαρμακείου πεπειραμένος ζητεῖ θέσιν. Πληροφορίαι Φαρμακεῖον Σπυρίδου. Κολωνάκι.

ΣΠΕΥΣΑΤΕ οἱ διαθέτοντες κεφάλαια δι' ἐνυπόθηκα δάνεια, ἀγορᾶς οἰκιῶν καὶ οἰκοπέδων καὶ δι' ἀσφαλεῖς ἐπιχειρήσεις πρωτοτύπους, εἰς τὰ «Γραφεῖα Συμβάσεως», Σταδίου 4, καθὼς καὶ πάντες οἱ ἐπιθυμοῦντες ταχεῖαν καὶ ἐπωφελῆ πώλησιν τῶν ἀκινήτων των. Μεταξὺ τῶν διαφόρων μεγάλων εὐκαιριῶν εἶνε καὶ ἡ διάθεσις οἰκοπέδων ἐν Ἀθήναις καὶ Πειραιεῖ ἀπὸ λεπτὰ δώδεκα (12) ἕκαστον πῆχυν καὶ ἄνω μέχρι δραχμῶν 275. Ἐπίσης 12,500 πήχεις ἐν Πειραιεῖ πρὸς 0.50 λεπτὰ ὁλικῶς ἢ τμηματικῶς. «Γραφεῖα Συμβάσεων», Σταδίου 4.

ΕΝΟΙΚΙΑΣΤΗΡΙΑ

ΕΝΟΙΚΙΑΖΕΤΑΙ πλησίον τοῦ Αου Στρατιωτικοῦ Νοσοκομείου (Συνοικία Μακρυγιάννη) οἰκία καινουργὴς ἀνώγειος, εὐάερος καὶ εὐήλιος, συγκειμένη ἐκ 5 δωματίων μετὰ κουζίνας, πλυσταριοῦ, ταράτσας καὶ ὅλων τῶν χρειωδῶν. Πληροφορίαι ξενοδοχεῖον ὁ «Βύρν», ὁδὸς Αἰόλου παραπλεύρως Ἁγίας Εἰρήνης.

Η „ΑΚΡΟΠΟΛΙΣ" ΕΙΣ ΤΗΝ ΧΑΛΚΙΔΑ

Πωλεῖται εἰς τοὺς δρόμους καὶ εἰςτὸ παντοπωλεῖον Λάμπρου Καθνειώτη ἀπὸ τὸν πράκτορά μας Δημήτριον Κούτουλαν.

ΟΛΟΛΙΝΑ

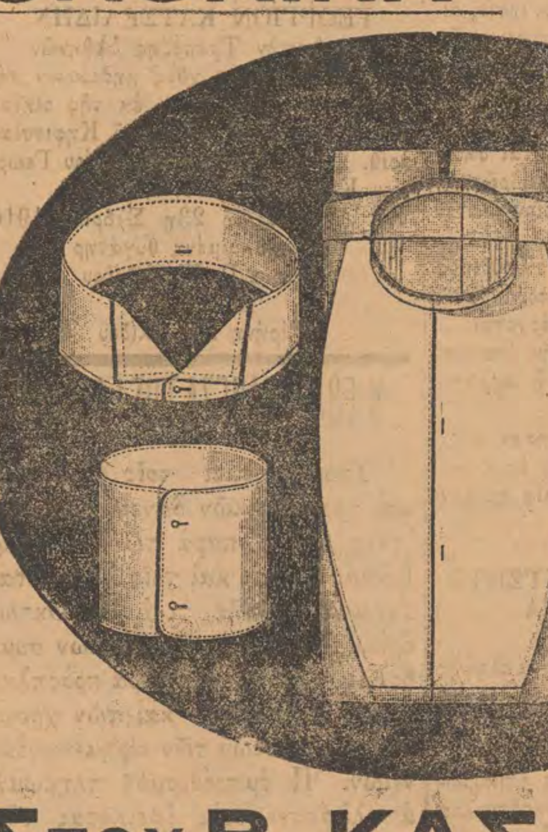

Στου Β. ΚΑΣΔΟΝΗ

ΕΙΣ ΤΑΣ 3 ΟΚΤΩΒΡΙΟΥ
Προετοιμασθῆτε διὰ τὸ ὑπερ ωραῖον καὶ γεμάτο συγκινήσεις καὶ δραματικώτητα καὶ ἐνδιαφέρον πρωτότυπον Ἑλληνικὸν Μυθιστόρημα

ΕΣΜΕ Η ΤΟΥΡΚΟΠΟΥΛΑ

Εἰς φυλλάδια πλουσίως εἰκονογραφημένα πεντάλεπτα.
Πρέπει νὰ διαβασθῇ ἀπλήστως
Ὁ ἐκδότης Γ. ΣΤΕΦΑΝΟΥ

ΠΡΟΤΥΠΟΝ ΠΑΡΘΕΝΑΓΩΓΕΙΟΝ
ΑΔΕΛΦΤΡΙΑΝΤΑΦΥΛΛΙΔΟΥ

Ὑπὸ τὴν Ὑψηλὴν προστασίαν τῆς Α. Μ. τῆς Βασιλίσσης
Ὁδὸς Πανεπιστημίου ἀριθ. 26—26α
Αἱ ἐγγραφαὶ ἤρχισαν καὶ ἐξακολουθοῦν.
Τὰ μαθήματα ἄρχονται τὴν 9ην Σεπτεμβρίου.
Δεκταὶ γίνονται καὶ μαθήτριαι μόνον διὰ ξένας γλώσσας.
Δίδακτρα τὰ αὐτά, ὡς πάντοτε, μὲ τὰ τῶν ἄλλων ἰδιωτικῶν.
Ὑπὸ τὴν Υ. Προστασίαν τῆς Α.Β.Υ. τοῦ Διαδόχου

ΣΥΦΙΛΙΔΟΛΟΓΙΚΗ ΚΛΙΝΙΚΗ
Σ Π. ΚΩΣΤΑΚΗ

10-Ὁδὸς Ἁγίου Κωνσταντίνου 10
ΝΕΩΤΑΤΗ ΘΕΡΑΠΕΙΑ χρονίας βλεννορροίας ἀνώδυνος καὶ ταχεῖα (μέθοδος Kolme Beont Fuys Finger).
ΘΕΡΑΠΑΙΑ ΣΥΦΙΛΙΔΟΣ ριζικὴ ἄνευ ὑποτροπῆς μέθοδος Fournier
ΑΛΑΝΘΑΣΤΟΣ ΘΕΡΑΠΕΙΑ ἀνικανότητος καὶ σπερματορροίας διὰ νεωτάτης μεθόδου.
ΘΕΡΑΠΕΙΑ τῶν νόσων τῶν ΓΥΝΑΙΚΩΝ.
Ἄκρα ἀσηψία καὶ ἀντισηψία. Εὐρεῖα χρῆσις ἠλεκτρισμοῦ. Μαλάξεις ἠλεκτροθεραπευτικαί.
Ὧραι ἐπισκέψεως 8-11 π.μ. 3-6 μ.μ

ΕΝΟΙΚΙΑΖΟΝΤΑΙ δωμάτια μετὰ καὶ ἄνευ ἐπίπλων. Ὁδὸς Ακγαθητοῦ23.

Πράκτωρ τῆς «Ἀκροπόλεως» ἐν Χανίοις εἶνε ὁ κ. Ι. Χαμπέρης, πρὸς ὃν δέον νὰ ἀπευθύνωνται οἱ βουλόμε-

Ὑποπράκτωρ διὰ τὴν πώλησιν τῆς «Ἀκροπόλεως» εἰς Πάτρας, Αἴγιον, Μεσολόγγιον, Ἀγρίνιον, Αἰτωλικόν, Πύργον καὶ Ζάκυνθον εἶνε ὁ γνωστὸς πράκτωρ ἐφημερίδων κ.

Π. ΠΑΝΟΥΡΓΙΑΣ

Εἰς τὸν αὐτὸν κ. Π. Πανουργιᾶν ἀνετέθη καὶ ἡ ἐπιστασία τῆς διανομῆς τῶν φύλλων εἰς τοὺς συνδρομητάς μας.
Πρὸς αὐτὸν δύνανται ν' ἀπευθύνωνται διὰ πᾶσαν ἀγγελίαν, δημοσίευσιν ἢ διατριβήν.

ΕΤΟΙΜΑ ΚΟΥΦΩΜΑΤΑ
ΝΙΚΛΑ

4—Ὁδὸς Ἀλίτσης—4
ΑΘΗΝΑΙ

ΥΠΟ ΓΚΑΣΤΟΝ ΛΕΡΟΥ

Η ΒΑΣΙΛΙΣΣΑ ΤΩΝ ΟΡΓΙΩΝ

ΒΙΒΛΙΟΝ ΔΕΥΤΕΡΟΝ

ΤΑ ΦΑΝΤΑΣΜΑΤΑ ΤΟΥ ΜΑΥΡΟΥ ΔΑΣΟΥΣ

ΚΕΦΑΛΑΙΟΝ Η'

Ὅπου ὁ Γιαννάκης ἔχει δίκηο νὰ πιστεύῃ ὅτι ἔφθασεν ἡ τελευταία του ὥρα

Ὅταν, ἀφοῦ ἐπισκεφθῇ εἰς τὸ Μποῦχεν τὴν οἰκίαν ὅπου ὁ Ἰάκωβος Ὄρκ ἐμαθήτευσεν ὡς ὡρολογοποιός, καὶ ἀφοῦ ἴδῃ εἰς τὸν Πύργον τοῦ Σιδερένιου κλουβιοῦ τὰς ὑπογείους φυλακάς, ὁ ταξειδιώτης ἀναρριχηθῇ εἰς τοὺς ἀποτόμους βράχους τῆς Κοιλάδος τοῦ Ἅδου, δὲν παραλείπει νὰ σταματήσῃ μιὰ στιγμὴ καὶ εἰς τὸν δρόμον τῶν Γιγάντων.

Τότε, ὁ ὁδηγὸς ὁ ὁποῖος τὸν συνοδεύει, τοῦ δεικνύει μὲ τὸ σιδηροῦν ἄκρον τῆς ράβδου του, δύο μεγάλους κύκλους χαραγμένους βαθειὰ μέσα εἰς τὸν βράχον: «Ἐδῶ εἶνε, τοῦ λέγει, τὰ ἴχνη τὰ ὁποῖα ἀφῆκαν τὰ δύο χρυσᾶ ὀπίσθια πόδια τοῦ ἀλόγου τῆς Χρυσῆς Νεράϊδας, τὸ βράδυ ἐκεῖνο ποῦ ἦλθε, μέσα στὸ κυνῆγι τοῦ Καρόλου τοῦ Κοκκίνου, νὰ ἁρπάσῃ ἀπὸ τὰ χέρια τοῦ ἰδίου τοῦ δουκὸς τὸ ἀναίσθητον σῶμα τῆς βασιλίσσης Μαρίας Συλβίας, τὴν ὁποίαν ὁ δοὺξ εἶχε σκοπὸν νὰ ρίψῃ νὰ τὴν φᾶν τὰ σκυλιά του!

Τοιουτοτρόπως εἰς κάθε βῆμα, εἰς αὐτὸν τὸν τόπον ὅπου ἡ ἱστορία συμβαδίζει μὲ τὴν παράδοσιν, ἡ παράδοσις καὶ οἱ θρῦλλοι φαίνεται ὅτι νικῶσι πολλάκις τὴν ἱστορίαν. Ἀλλ' ὁ μυθιστοριογράφος ὀφείλει, μέσα εἰς τοὺς ἀφελεῖς καὶ θελκτικοὺς αὐτοὺς θρύλλους ν' ἀνεύρῃ τὰ ἐλαφρὰ ἴχνη, διὰ τῶν ὁποίων θὰ καθορίσῃ τὴν πορείαν τοῦ δράματός του. Θὰ ἐννοήσῃ ὅτι ἡ δυστυχία τῆς βασιλίσσης ταύτης, ἡ ὁποία ἦτο ἠναγκασμένη νὰ ζῇ τὴν ζωὴν τῶν ἀγρίων θηρίων τοῦ δάσους, ἔλαβεν εἰς τὴν φαντασίαν τῶν χωρικῶν διαστάσεις ὑπερμέτρους, ἕνεκα τῶν ὁποίων αἱ φοβερώτεραι περιπέτειαι τῆς καθαρᾶς ἀνθρωπίνης ἐκείνης ὑπάρξεως, περιεβλήθησαν βαθμηδὸν ὑπερφυσικὸν καὶ φανταστικὸν πέπλον.

Σκεπτικός, ἔμπροσθεν τοῦ γρανιτώδους ἐκείνου βράχου, ὅστις ἐσταμάτησε τὰ λαγωνικὰ τοῦ Καρόλου, ὁ ταξειδιώτης θὰ μετρήσῃ μὲ τὸ μάτι τὸ ὕψος καὶ θὰ συμπεράνῃ ὅτι διὰ νὰ πηδήσῃ κανεὶς τὸν πραγματικῶς ὑψηλὸν ἐκεῖνον βράχον, δὲν εἶχεν ἀνάγκην ὑπερφυσικοῦ τινος ἀλόγου ἢ πτερωτῆς φάρσας, ὁμοίας μὲ ἐκείνας ποῦ διαβάζουμε στὰ παραμύθια.

Ἐπίσης, ὅταν ἡμίσειαν ὥραν ἀργότερον ὁ ὁδηγός, φέρων αὐτὸν εἰς τὸ σκοτεινότερον μέρος τοῦ δάσους, τοῦ δείξῃ τὸ σπήλαιον μέσα εἰς τὸ ὁποῖον ἡ Μαρία Συλβία ἔζησε ζωὴν ἀγρίου θηρίου, δὲν εἶνε ἀνάγκη πάλιν ὁ ταξειδιώτης ν' ἀποδώσῃ πολλὴν σπουδαιότητα εἰς ὅλους τος λόγους τοῦ ὁδηγοῦ, ὅστις πιθανώτατα θὰ τοῦ εἰπῇ ὅτι τὸ μυστικὸν ἐκεῖνο ἄντρον ἤνοιγε καὶ ἔκλειε μὲ μίαν μαγικὴν λέξιν τῆς Μαρίας Συλβίας, ἥτις κατώρθωσε τοιουτοτρόπως νὰ διαφύγῃ ἐπὶ τόσον μακρὸν χρόνον ἀπὸ τοὺς σκύλους τοῦ Καρόλου....

Ἀλλὰ πραγματικῶς, μέσα εἰς τὸ σπήλαιον ἐκεῖνο, ἀφοῦ ἔφυγεν ἀπὸ τὸ Μέντερ, ὅπου κάποιος κύριος Χάνσεν τὴν ἐλυπήθη καὶ τῆς παρεχώρησε τὴν στέγην μιᾶς καλύβης, μέσα εἰς τὸ σπήλαιον ἐκεῖνο ἔζησεν ἡ Μαρία Συλβία....

Καὶ εἰς τὸ σπήλαιον ἐκεῖνο καὶ ἡμεῖς τώρα, κατὰ τὴν τραγικὴν αὐτὴν νύκτα τοῦ διαβολικοῦ κυνηγίου, θὰ εἰσέλθωμεν ὄπισθεν τοῦ Γιαννάκη....

Ναί, ὁ Γιαννάκης, παρὰ τὰς μακρὰς του κνήμας, εἶχε χάσῃ τὴν βασίλισσάν του....

Καὶ μαζὶ μὲ αὐτὴν εἶχε χάσῃ καὶ τὸν κ. Μάγνον.

Διότι εἶνε τρομερὸν νὰ τρέχῃ κανεὶς μὲ δύο μικρὰ κοριτσάκια στὴν ἀγκαλιά του....

Τὸ εἶχεν ἐννοήσῃ αὐτὸ ἤδη εἰς τὸν δρόμον τῆς Ἄρλης....

Ἀλλ' ὁ δρόμος τῆς Ἄρλης ὁδηγεῖ εἰς τὴν Ἄρλην....

Ἐνῷ, κατὰ τὴν νύκτα πρὸ πάντων, κανεὶς δὲν ξέρει ποῦ ὁδηγοῦν οἱ δρόμοι τοῦ Μαύρου Δάσους.

Ἆ: Εἶχε χάσῃ ὁλωσδιόλου τὸν δρόμον, εἶχε περιπλανηθῇ μέσα στὸ δάσος, ὥστε δὲν ἐγνώριζε πλέον ποῦ εὑρίσκετο.... Ἄλλοτε ἀκούων τὸν θόρυβον τοῦ κυνηγίου, καὶ ἄλλοτε μὴ ἀκούων τίποτε, εἶχε προχωρήσῃ διαδοχικῶς καὶ κατὰ τὰ τέσσαρα σημεῖα τοῦ ὁρίζοντος, κραυγάζων εἰς μάτην: «Κύριε Μάγνε! Κύριε Μάγνε!»

Καὶ κουρασμένος, ἐζήτει τώρα ν' ἀναπαυθῇ καὶ ν' ἀποθέσῃ κάπου τὸ διπλοῦν φορτίον του.

Ἀλλὰ ποῦ;

Μία ἀκτὶς τῆς σελήνης τοῦ ἔδειξεν, ἐνῷ εὑρίσκετο εἰς τὸ πυκνότερον μέρος τοῦ δάσους, καὶ ἀπέναντι τοῦ ἀποκρήμνου βράχου ὅστις ἀνέρχεται πρὸς τὸν οὐρανὸν πρὸς τὸ μέρος τοῦ Φὲλτ, μίαν σχισμάδα εἰς τὸ ἔδαφος. Ἡ σχισμάδα αὐτὴ ἐφαίνετο πολὺ στενὴ ἀλλ' ὁ Γιαννάκηςζ ἐσκέφθη ὅτι ἴσως ὡδηγοῦσε εἰς κανένα σπήλαιον, ὅπου θὰ ἠδύνατο τοὐλάχιστον νὰ περάσῃ τὴν νύκτα.

Εἰσῆλθε λοιπὸν μέσα εἰς τὴν σκοτεινὴν σχισμήν, καὶ ἐπροχώρησεν ἕρπων σχεδόν. Ὁ δρόμος τὸν ὁποῖον εἶχε κάμῃ τὸν εἶχε ζεστάνῃ. Ἡ σχισμὴ ἦτο ψυχρά. Καὶ ὁ Γιαννάκης ἀμέσως ἐπταρνίσθη. Ἀλλ' ἀφοῦ ἐπταρνίσθη, ὁ Γιαννάκης ἐσηκώθη ἀμέσως. Τὸ πτάρνισμά του ἀντήχησε τόσον δυνατὰ μέσα εἰς τὴν κοιλότητα ἐκείνην, ὥστε τ' αὐτιά του ἐβούϊζαν ἀκόμη ἀπὸ τὸν ἀντίλαλον. Τοῦ ἐφάνη ὅτι ὁ ἐλαφρὸς ἐκεῖνος θόρυβος τῆς μύτης του εἶχε διασείσῃ ὁλόκληρον τὸ ὄρος.

—Ὤ! Ὤ! εἶπε, νὰ μιὰ πολὺ δυνατὴ ἠχώ. Θὰ ἔλεγε κανεὶς ὅτι βρίσκομαι μέσα σ' ἕνα τύμπανον. Ἂς τὸ ἐπισκεφθῶμεν.

Καὶ ἀφοῦ ἀφῆκε τὰ παιδάκια του ὡς φορυροὺς εἰς τὴν εἴσοδον τῆς σχισμῆς ἐπροχώρησε πρὸς τὸ βάθος τῆς κοιλότητος μὲ πολλὴν προφύλαξιν.

Τὰ μικρὰ ἐμουρμούριζαν, διότι φαίνεται ὅτι εὕρισκαν τὴν πέτραν πολὺ σκληράν.

—Περιμένετε λίγο, πουλάκια μου, τ οὐςἐφώναζε, πηγαίνω νὰ σᾶς βρῶ καμμιὰ φωλῃά.

Ἐπροχώρει πασπατεύοντας. Ἐκτύπησε τὸ μέτωπόν του ἐπάνω ες τὸν βράχον, ἀλλὰ παρετήρησεν ὅτι εἰμποροῦσεν ἀκόμη νὰ προχωρήσῃ, κλίνων ὀλίγον τὸ ὑψηλὸν σῶμά του.

—Εὑρίσκομαι ἴσως, κατὰ τὴν στιγμὴν ταύτην, εἶπε καθ' ἑαυτὸν ὁ Γιαννάκης, μέσα εἰς τὴν κατοικίαν κανενὸς ἀγρίου θηρίου, ποῦ θὰ ἔμβῃ ἔξαφνα καὶ θὰ μᾶς φάγῃ κι' ἐμὲ καὶ τὰ μικρὰ παιδιά μου. Ἂς ἀνάψουμε φῶς!

Καὶ ταῦτα λέγων, ἔβγαλεν ἀπὸ τὴν τσέπη του ἕνα μακρουλὸ κερί, διὰ τὸ ὁποῖον ἦτο ἀρκετὰ φιλάργυρος, καθὼς δὰ καὶ γιὰ κάθε τι, τὸ ὁποῖον εἶχε, καὶ ἥναψεν αὐτὸ τὸ κερί, τὸ ὁποῖον εἶχεν εὕρῃ ἔτσι κατὰ τύχην, ἐπάνω στὴ γωνία τῆς κουζίνας τοῦ ξενοδοχείου τοῦ Ἀλτσκάμπ. Τὸ ἥναψεν—ἂς τὸ εἴπομεν—μὲ ἕνα κέρινο σπίρτο, κατασκευῆς ἀγγλικῆς, ἀλλὰ τὸ ὁποῖον εἶχε προμηθευθῆ ἀπὸ τὰ Γαλλικὰ τελωνεῖα, στὰ σύνορα.... Τὸ κουτί, τὸ ὁποῖον περιεῖχε χίλια σπίρτα, ὅσα συνήθως περιέχουν τὰ κουτιὰ τῶν σπίρτων στὴν Ἀγγλίαν, ἐξεχείλιζεν ἔξω ἀπὸ τὴν τσέπην ἑνὸς τελωνειακοῦ ὑπαλλήλου ὁ ὁποῖος τὸ εἶχε κατάσχῃ ἐπί τινος πολίτου, ἐρχομένου ἐκ Λονδίνου, καὶ ἀπὸ τὴν τσέπην τοῦ τελωνειακοῦ, τὸ κουτὶ εὑρέθη ἔτσι κατὰ τύχην στὴν τσέπη τοῦ Γιαννάκη.

Καὶ ἐγένετο φῶς.

Μία στενὴ πάροδος ἐξετείνετο ἐνώπιον τοῦ νεανίου, ὅστις εἰσῆλθεν ἐν αὐτῇ βαδίζων μὲ τὰ τέσσαρα, ἐξ αἰτίας τοῦ ὑψηλοῦ του ἀναστήματος (εἰς ἄνθρωπον μετρίου ἀναστήματος θὰ ἤρκει νὰ χαμηλώσῃ λίγο τὸ κεφάλι).

Μὲ τὸ κερὶ ἐμπροστά, ὁ Γιαννάκης ἐξηκολούθει πάντοτε νὰ προχωρῇ.

Ἔξαφνα τὸ στενὸν ἐκεῖνο πέρασμα ἐμεγάλωσε καὶ ὁ Γιαννάκης εὑρέθη εἰς ἕνα σπήλαιον, ἀρκετὰ μεγάλον. Εἰς τὸ φῶς τοῦ κηρίου, οὐχὶ ἄνευ τινὸς φόβου παρετήρησεν ἐπὶ τοῦ ἐδάφους ὑπολείμματα φαγητῶν τὰ ὁποῖα ὑπεδείκνυον ὅτι ἐκεῖ κατῴκει ζῶόν τι, φυτοφάγον καὶ σαρκοφάγον συγχρόνως. Ὑπῆρχον ἐκεῖ ἀπομεινάριαφυτῶν, καρπῶν καὶ φλοιῶν καὶ μικροὶ σκελετοὶ ζώων, πλευραὶ εἰς τὰς ὁποίας ἐκρέμαντο ἀκόμη τεμάχια σαπισμένου κρέατος καὶ τριχωτοῦ δέρματος, καὶ ὅλα αὐτὰ ἐφαίνοντο ὅτι ἀνῆκον εἰς κουνάδια, εἰς σκιούρους, μερικὰ μάλιστα εἰς ἀγριογουρουνόπουλα.

Ὁ Γιαννάκης δὲν εἶχε πολλὰς γνώσεις φυσικῆς ἱστορίας καὶ ἀπεφάσισε νὰ μὴ χάσῃ καιρόν, προσπαθῶν νὰ λύσῃ τὸ πρόβλημα εἰς τίνος ζώου, κατὰ τὸ μᾶλλον ἢ ἧττον ἐπικινδύνου, φωλεὰν εὑρίσκετο. «Ἴσως εὑρίσκομαι στὴ φωλῃὰ κανενὸς λύκου, ἐσκέφθη. Τὸ καλλίτερο εἶνε νὰ τὸ δίνουμε ἀμέσως!»

Ἐνῷ ἐγύριζε γρήγορα ἀπ' ἐκεῖ ποῦ εἶχεν ἔλθῃ, προσέκρουσε μὲ τὸ πόδι του εἰς ἕνα σκληρὸν πρᾶγμα, τὸ ὁποῖον παρήγαγε βαρὺν κρότον πίπτον ἐπὶ τοῦ ἐδάφους, καὶ ὁ Γιαννάκης ᾐσθάνθη ἀμέσως εἰς τὰ πόδια του μεγάλην ὑγρασίαν.

—Τί εἶνε τοῦτο; ἀνέκραξε. Ἐγὼ ἐβράχηκα ὁλόκληρος!

Καὶ ἔσκυψε διὰ νὰ ἐξακριβώσῃ τί τοῦ συνέβαινε.

Τότε, παρετήρησε εἰς μίανγωνίαν τοῦ σπηλαίου ἕνα εἶδος κλίνηςκαμωμένης ἀπὸ κλαριά, ἀπὸ φύλλα, ἀπὸ φύκια, πρᾶγμα τὸ ὁποῖον δὲν ἠδύνατο βέβαια νὰ εἶνε ἔργον ἀγρίου ζώου. Καὶ πλησίον τῆς πρωτογενοῦς ἐκείνης κλίνης ὑπῆρχεν ἕνα μαχαῖρι (ἕνα παληὸ χαλασμένο καὶ φαγωμένο καὶσκουριασμένο μαχαῖρι) καὶ μιὰ στάμνα γεμάτη νερό, τὴν ὁποίαν πρὸ ὀλίγου εἶχεν ἀναποδογυρίσῃ.

—Ὤ! Ὤ! εἶπεν ὁ νεανίας, ἕνα κρεββάτι, μιὰ στάμνα, ἕνα μαχαῖρι! (Ἐξήτασεν ἀπὸ κοντὰ τὸ μαχαῖρι καὶ βλέπων ὅτι δὲν ἀξίζετίποτε τὸ ἔβαλε πάλι στὴ θέσι του). Εὑρίσκομαι λοιπὸν ἐδῶ εἰς κατοικίαν ἀνθρώπων;

Ἀλλὰ καὶ ἡ σκέψις αὐτὴ δὲν τὸν καθησύχασε διόλου. Ποῖος ληστὴς εἰμποροῦσε νὰ κατοικῇ μέσα σ' ἐκείνην τὴν ἀγριοσπηλιά;

Ἔξαφνα ἐνθυμήθη, σὰν νὰ ἤκουεν ἀκόμα τὴν φωνὴν τῆς δεσποινίδος Βέρθας.... ἐνθυμήθη τὴν συγκινητικὴν ἱστορίαν τῆς τρελλῆς ἐκείνης, ἡ ὁποία ἐγύριζε μέσα στὸ δάσος καὶ τὴν ὁποίαν εἶχαν διώξῃ ἀπὸ τὴν τελευταίαν καλύβην της. Ξαναείδετὸ πεινασμένον πρόσωπον ποῦ εἶχεν ἔλθῃ καὶ εἶχε κολλήσῃ στὸ τζάμι τοῦ παραθύρου τοῦ πανδοχείου τῆς Κοιλάδος τοῦ Ἅδου, καὶ χωρὶς κι' ἐκεῖνος νὰ καταλαμβάνῃ καλὰ τί ζητεῖ, ἐγύρισε κι' ἐζήτησε κἄτι τριγύρω του.....

....Κἄτι τὸ ὁποῖον εὑρῆκεν ἀμέσως σχεδόν, ὡς ἐκ θαύματος....

....Διότι μέσαεἰς τὰ ὑπόγεια ἐκεῖνα σκότη, ἕνα φῶς οὐράνιον ἐφάνη, τὸ ὁποῖον τοῦ ἔδειξεν ἐκεῖνο ποῦ ἐζητοῦσε.

Θὰ ἔλεγε κανεὶς ὅτι τὸ φεγγάρι εἶχεν ἀνατείλῃ εἰς τὸ βάθος τοῦ σπηλαίου. Ἀπὸ κάποιαν σχισμὴν τοῦ θόλου, τὸ ἄστρον τῆς νυκτὸς ἔστελλεν εἰς τὸν τάφον ἐκεῖνον μίαν δέσμην παλλομένων κυανῶν ἀκτίνων.

Καὶ αἱ ἀκτῖνες ἐκεῖναι ἐφώτιζον ἕνα νεκροκράββατον.... Ἕνα κουτὶ μακρουλὸν μὲ ἕνα μεγάλον σταυρὸν ἐπάνω στὸ σκέπασμα.

Ὁ Γιαννάκης τρέμων ἐπροχώρησε, καὶ ἀφοῦ ἔκαμε τὸν σταυρόν του, ἐσήκωσε τὸ σκέπασμα.

Εἰς τὸ φῶς τοῦ φεγγαριοῦ ἐφάνησαν δύο μικρὲς ἄσπρες κοῦκλες, πλαγιασμένες πλάγι-πλάγι.

—Τὰ μικρὰ κοριτσάκια τῆς κυρὰ Φυσανέμης! ἐφώναξεν ὁ Γιαννάκης.

Τὰ ἐκύτταξε μὲ πολλὴν συμπάθειαν, τὰ παιδιὰ ἐκεῖνα τὰ καμωμένα ἀπὸ πανὶ καὶ πίτυρο, μὲ τὰ ὁποῖα ἡ κυρὰ Φυσανέμη, ἐὰν ἔπρεπε νὰ πιστεύσῃ εἰς τὴν δεσποινίδα Βέρθαν, ὡμιλοῦσε ὡσὰν νὰ εἰμποροῦσαν νὰ τὴν ἀκούσουν.

(Αὔριον ἡ συνέχεια)

ΦΙΛΟΣΟΦΙΚΗ ΒΙΒΛΙΟΘΗΚΗ
ΦΕΞΗ

ΕΞΕΔΟΘΗΣΑΝ

ΤΟΛΣΤΟΗ	Ἡ Ἀνάστασις δραχ.	3
»	Ἡ Σονάτα τοῦ Κρόϋτζερ	2
»	Αἱ Νέαι Ἰδέαι	2
ΦΛΑΜΜΑΡΙΩΝ	Ὁ Θεὸς ἐν τῇ Φύσει	4
ΦΛΑΜΜΑΡΙΩΝ	Τὸ Ἄγνωστον	3
ΔΑΝΤΕΚ	Ὁ Ἀθεϊσμὸς	4
ΡΕΝΑΝ	Ὁ Ἀντίχριστος	3
DEBAY	Φιλοσοφία τοῦ Γάμου	3
»	Ὑγιεινὴ τοῦ Γάμου	3
»	Φυσιολογία τοῦ Γάμου	3
ΝΟΡΔΑΟΥ	Ἐκφυλισμὸς	2
»	Φυσιολογία Πνεύματος	2

ΕΛΛΗΝΟΓΑΛΛΙΚΗ ΣΧΟΛΗ

ΕΤΟΣ ΣΧΟΛΙΚΟΝ 5ον. Λειτουργοῦσα ἐντὸς δύο μεγάρων παραπλεύρως τῆς Ἀγγλικῆς πρεσβείας καὶ ἀπέναντι τοῦ κήπου Κλαυθμῶνος μὲ αἰθούσας εὐαέρους, εὐηλίους, ἠλεκτροφωτίστους, μὲ κήπους καὶ αὐλὰς εὐρυχώρους.

ΠΕΡΙΛΑΜΒΑΝΕΙ:

Ἑλβετικὸν Νηπιαγωγεῖον, 4 αὐτοτελεῖς τάξεις δημοτικοῦ, 3 τάξεις ἑλληνικοῦ, 3τάξεις γυμνασίου, ΤΡΙΤΑΞΙΟΝ ΕΜΠΟΡΙΚΗΝ ΣΧΟΛΗΝ λειτουργοῦσανἐγκρίσει τῆς Κυβερνήσεως,
8 τμήματα γαλλικῶν, 4 τμήματα ἀγγλικῶν, 2 τμήματα γερμανικῶν.
ΠΡΟΣΩΠΙΚΟΝ ἐκ 52 καθηγητῶν καὶ διδασκάλων, ὧν οἱ 9Εὐρωπαῖοι διὰ τὴν διδασκαλίαν τῶν ξένων γλωσσῶν. Ὁ κανονισμὸς καὶ τὸ λεύκωμα τῆς Σχολῆς ἀποστέλλονται δωρεὰν τῷ αἰτοῦντι.

...muss direkt in ...
...ationen erfolgen. Vertretung für ...schland, Frankreich, England und ...alien bei der Zeitungsfirma **Saarbach, News Exchange in Mainz.**

57. Jahrgang **Bl...**

Der neue griechische Gesandte in Wien.

Von Dr. **Georg Papantonakis.**

Wien, 9. September.

In die griechische Gesandtschaft in Wien, die in vergangenen Zeiten durch Männer wie Baron Sina, Fürst Ypsilanti und N. Dragoumis so würdig geleitet wurde, ist vorgestern eine der markantesten Persönlichkeiten Griechenlands, der bisherige Professor des Völkerrechtes an der Universität zu Athen Dr. Georg Streit eingezogen. Von diesem neuen Gesandten kann man wohl sagen, daß er der rechte Mann am rechten Platze ist. Dem Schreiber dieser Zeilen ist die große Freude gegönnt, seinen verehrten Lehrer, der als Träger eines deutschen Namens und deutscher Kultur weithin bekannt ist, in den Spalten eines in deutscher Sprache erscheinenden führenden Blattes begrüßen zu können.

Die Ernennung Dr. Streits als Gesandten in Wien wurde in Griechenland mit Freude begrüßt und wohl mit ... seine Familie, die schon zur Zeit König...

...ember. Der Ausst... Illinois, der dreiundzwanzig ... Gewährung einer allgemeinen Lohnaufbe... ...gelegt. 72.000 Arbeiter werden Samstag die Arbeit wieder aufnehmen.

Newcastle, 10. September. Die von den ausgesperrten Kesselschmieden veranstaltete Abstimmung hat ergeben, daß die Mehrheit mit der Vereinbarung, die der Ausschuß des Verbandes der Kesselschmiede mit den Arbeitgebern getroffen hat, nicht einverstanden sei. Es wurde beschlossen, zum Zwecke weiterer Beratungen eine neue Versammlung der Arbeitervertreter einzuberufen.

Spielpläne der Theater für die nächste Woche.

Nationaltheater: Montag: „Tartuffe"; „Kényeskedök". — Dienstag: „Utazás az özvegység felé". — Mittwoch: „Amihez minden asszony ért". — Donnerstag: „Találkozás". — Freitag: „Az arlesi lány" (Erstaufführung). — Samstag: „Az arlesi lány". — Sonntag nachmittags: „A vasgyáros"; abends: „Az arlesi lány".

Königliches Opernhaus: Montag: geschlossen. — Dienstag: „Elektra". — Mittwoch: „Carmen". — Donnerstag: „Don Juan". — Freitag: „A hegyek alján" („Tiefland"). — Samstag: „Tannhäuser". — Sonntag: „Hoffmann meséi" („Hoffmanns Erzählungen").

Lustspieltheater: Montag: „Csitulj, szivem!" („Tais-toi, mon coeur!"). — Dienstag: „Osztrigás Miczi" („La dame de chez Maxim"). — Mittwoch: „Csitulj, szivem!" — Donnerstag: „A kis czukros" („La petite chocolatière"). — Freitag: „Csituli szivem!" — Samstag: „A művész ...